



### 村山厚生大臣「守門の里」を訪問

住事が山積みして、激務の村山達雄厚生大臣。寸暇をみつけて、さる9月6日、当市を訪れました。市は、みなさんとともに祝賀会を行って、ますますの精進に期待を託しました。大臣は忙しい日程をぬって、授産施設「守門の里」を訪れ、入所のみなさんを激励しました。

おもな内容

- 健康を考える.....2・3
- 9月市議会から.....4・5
- 減らない交通事故.....6・7
- 歌と踊りでムラづくり.....8
- 心身障害者に適職を.....9
- 公民館のページ.....10

## 受講者を募集 市民教養講座 歌碑の 拓本をとり方

市内には、秋葉公園をはじめ各地に、いくつかの歌碑がひっそりと建っています。これらの歌碑には何が読まれているのでしょうか。また、栃尾とどのようななかかわりがあるか、建てられたのでしょうか……。

市公民館では、栃尾の歌碑にまつわる話と、拓本の技術について学ぶ「市民教養講座」を三回にわたって計画しました。

どうぞご参加ください。

☆☆☆

期日 ①10月28日(水)  
「栃尾の歌碑について」  
②11月10日(火)  
「拓本のとり方」  
11月15日(日)  
「拓本採集(実習)」

時間 午後7時30分から。ただし11月15日は拓本採集のため昼間。

会場 市民会館・会議室

対象 高校生以上の市民

定員 先着20名

費用 1,000円(教材費として)

申込 10月15日から受け付けします。代金を添えて市公民館へ。

婦人組織のあり方や、会の運営方法などについて研修し、もっと充実した活動をしてもらうようと、市教育委員会ではさる九月三日に婦人リーダー研修会を開催しました。

社会の変化とともに、婦人の果たす役割も変わってきました。婦人のグループ活動が、自分たちの活動だけにとどまらず、地域社会の発展や地域づくりにどのようにかかわっていったらよいかを考えたければ、ならない時ではないです。

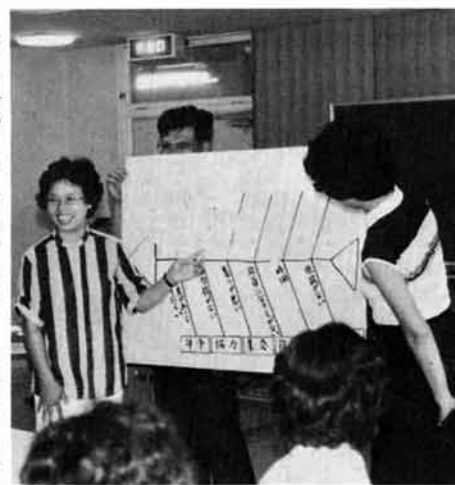

いくつかのグループにわかれて魚骨法を使い、婦人団体活動の問題点とその解決方を考えました。

### 団体活動の問題点と解決策をさぐる

市教育委員会では、このように多様化する婦人の学習のお手伝いをし、少しでもお役にたててもらおうと、毎年、リーダー研修会を実施しているものです。

市内には約六十あまりの婦人団体があり、それぞれ活動をすすめています。ことしの研修会には三十一団体、六十四人が参加して、市民会館を会場に開催されました。

参加した団体は、地域婦人会や農協婦人部、趣味の婦人サークルなどで、それぞれ異なる団体ですが、活動や会の

### 十一月には二回目を

今回の研修会に次いで、さらに第二回目を十一月下旬に行います。

研修の内容は、団体としての組織のあり方や、規約などをテーマに実施する予定です。どうぞご参加ください。

## 地域づくりに婦人の力を 婦人リーダー研修会

運営上の悩みは共通の問題でもあり、お互い熱心に研修をされました。

研修は、午前中に「地域づくりと婦人組織の役割」と題し中越教育事務所の方代先生から講演をいただきました。

午後からは、団体活動をするうえでのいろいろな問題点をひろい出し、その解決方をさぐるため、いくつかのグループにわかれて話し合いをしながら図表づくりをしました。魅力ある事業で活発に運営するには、どうしたらよいか熱心に研究し合いました。

## 元気に、ハッケよーい! 第16回少年すもう大会

年に一度の少年すもう・栃尾場所。紅白の帯でまわしをしめて、豆力士のできあがり。しぎりのしぐさはちよつとおぼつかないけれど、選手たちは真剣。力の入ったすもうがつつきました。

- ▽四年生の部
- 出場者 百十一人
  - 一位 杵淵彰範(山田町)
  - 二位 渡辺浩二(北荷頃)
  - 三位 新井靖祐(金町)
  - 浅野政則(栄町)
- ▽五年生の部
- 出場者 百十四人
  - 一位 稲田 隆(山田町)
  - 二位 林 晴夫(天下島)
  - 三位 山口克己(原町)
  - 大崎 智(吹谷)
- ▽六年生の部
- 出場者 百三十一人
  - 一位 江畑茂博(天下島)
  - 二位 西片博之(表町)
  - 三位 諸橋 保(原町)
  - 稲田照雄(川谷)
- 団体戦
- 出場チーム数 三十四
  - 一位 山田町Aチーム
  - 二位 栄町Bチーム
  - 三位 天下島Aチーム
  - 本町チーム
- 個人戦





「肩が痛くて…」健康相談



老若合同の町内運動会

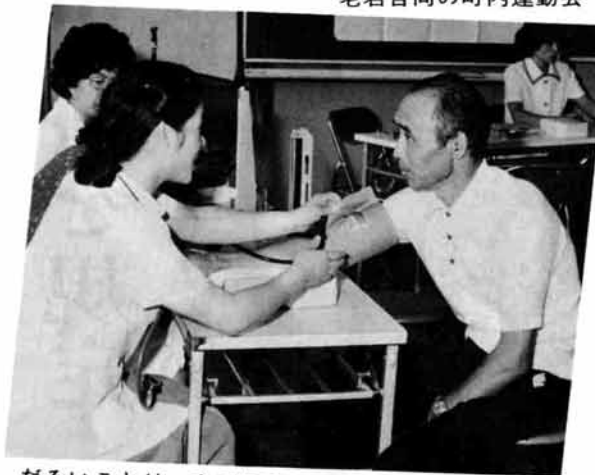

だるいことは…血圧測定



次のポイントは…小学生のオリエンテーリング

**年齢、体力に応じた運動がかんじん**

健康について運動という面から考えてみましょう。

野球といえば、若者のだれもが興味を持ち、練習の場所がないほどの人口を擁しています。また、婦人もママさんバレーと称してこれまた盛んです。このほかテニス、バドミントン、早朝散歩、サイクリングなどいろいろ行われています。

この運動。若いときは別として、急に始めたり、長期間やめていたりでは、よい効果を得ることができず、かえってマイナス要因になることも

あります。したがって、毎日のように続けることと、年齢や体力に応じた種目、時間であればなりません。

若いとき運動らしい運動をしたことのない人が、老年期を迎え急に運動しだしても決して良い結果は出ないのです。

**栄養のかたよりもバランスをくずす**

運動とともに大切なのが栄養の摂取です。食生活の向上で高カロリーの食事はとっているものの栄養のバランスが問題になっています。

この栄養の偏りが、成人病につながる場合も多く、市や保健所では、各町内で栄養教

室を行っています。症状の現われた人の献立、重労働をしたときの献立など、いろいろな場合の調理の指導を行っています。

**健康に自信のない人が四〇%も**

昭和五十二年の市民アンケートで、「あなたは、自分の体に自信がありますか」との問いに、自信があると答えた人が六〇%。ないという人が四〇%ありました。

このように、自信のない人が意外に多いのです。日ごろから規則正しい生活のサイクルの中で過ごすことが大切です。



老人も容易にできるゲートボール

日本人の寿命は、世界の長寿国の仲間入りし、その勢いは衰えるところをみせず、世界一をめざして行く進中です。この長寿は何がもとになっているのでしょうか。医療技術も進みました。食生活も、住む環境も、経済環境も……。これらが人間にゆとりと潤いを与えました。すべての面で安定した中の生活が長生きの要因の一つであることはいままでもありません。

しかし、この長寿の環境に甘えてはいけません。長く生きようとする心がけと体を常に健康に保つ努力が大切なのです。

毎日のジョギング、散歩、軽労働も結構。しかし、日ごろ暴飲暴食や不規則な生活をしていたら何んにもなりません。不老長寿について考えてみましょう。

栃尾市と全国の死亡順位

	栃尾市(55年)	全 国(53年)
第1位	脳 卒 中	脳 卒 中
第2位	が 心 疾	が 心 疾
第3位	心 疾 患	心 疾 患
第4位	肺炎気管支炎	老 衰
第5位	自 殺	肺炎気管支炎
第6位	老 衰	高血圧性疾患



保健所で栄養教室

健康

それはつくるものです

……長生き人生のひけつ……



# 9月定例市議会から

## 市の各種委員に お願いしました

教育委員の仲野長雄氏、監査委員の多田嘉左衛門氏、公平委員の佐藤長一、葦沢安兵衛両氏は任期満了、固定資産評価審査委員の佐藤久左門氏は辞職のため、市長は次のかたがたを、議会の同意を得て任命、選任しました。

### 教育委員



仲野長雄

大正八年四月二十四日生  
大字北河堀四二六八番地

### 監査委員



多田嘉左衛門

大正六年十月二十一日生  
大字北河堀二五二二番地

### 公平委員



佐藤長一

明治四十三年一月十九日生  
谷内一丁目四番二九号



中西俊三

大正三年二月二十日生  
大字泉一三一一番地

### 固定資産評価審査委員



坂内一男

大正十三年七月一日生  
大字栗山沢一八一三番地

# 総合体育館の使用料を規定

## 利用目的によつて異ります

九月定例市議会は、さる九月十七日から二十四日までの八日間行われ、議案十四件、請願六件、陳情一件を審議、審査して閉会しました。可決した議案の中には、十二月に開館する、総合体育館の条例があり、施設ごとの使用料などを定めました。

昨年十一月に着工した総合体育館は、十二月の開館をめざして仕上げ工事が進められています。

この開館に伴って、各運動施設と付属設備の使用料を、今回の市議会で可決して定め

ました。(競技場等使用料は左

表) この使用料は、入場料をとる場合と、とらない場合に分け、さらに体育競技を目的とするときと、集会など体育競技以外に使用する場合に区分けして定めました。この金額は、施設管理の要素を基本にして

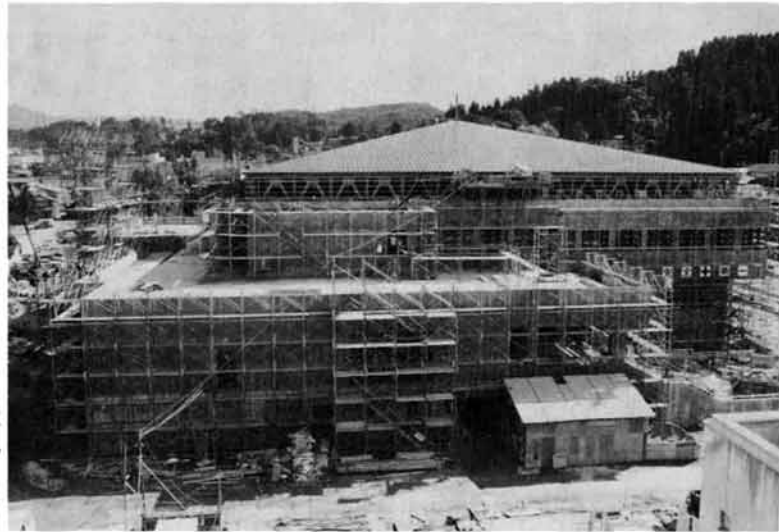

外壁工事も終わった体育館

### 競技場等使用料

使用区分	使用時間	9時			13時			18時		
		12時	17時	22時	17時	22時	22時	17時	22時	22時
入場料等を徴収しない場合	トレーニングルーム	500	600	700	1,100	1,300	1,800	1,100	1,300	1,800
	柔道場	500	600	700	1,100	1,300	1,800	1,100	1,300	1,800
	剣道場	500	600	700	1,100	1,300	1,800	1,100	1,300	1,800
	競技場	2,000	2,500	3,500	4,500	6,000	8,000	4,500	6,000	8,000
	ステージ	800	1,000	1,200	1,800	2,200	3,000	1,800	2,200	3,000
入場料等を徴収する場合	トレーニングルーム	1,000	1,200	1,400	2,200	2,600	3,600	2,200	2,600	3,600
	柔道場	1,000	1,200	1,400	2,200	2,600	3,600	2,200	2,600	3,600
	剣道場	1,000	1,200	1,400	2,200	2,600	3,600	2,200	2,600	3,600
	競技場	8,000	10,000	14,000	18,000	24,000	32,000	18,000	24,000	32,000
	ステージ	1,600	2,000	2,400	3,600	4,400	6,000	3,600	4,400	6,000

### 【備考】

- 競技場の一部使用で面積の2分の1以内の場合は、使用態様による使用料の2分の1の額。
- トレーニングルーム、走路は、団体で使用する日を除き個人で利用する時は無料。
- 市外者の使用の場合は、本表の5割増とする。
- 冬期間暖房を使用する場合は、3割増とする。

### 12月初旬オープン

大集会もできる  
収容人員三千人

競技場を客席にしてステージを使えば、歌謡ショー、講演会などができます。

このステージには、市民会館と同じように照明設備、音響設備などを施設しました。使用料は、市民会館のものと同程度です。市民会館では客席数が六百四十二席と決っていますが、体育館はおおぜいの集会に使用できます。

# 一般会計 一億五千五百万円を補正 8・23豪雨災害の復旧費を計上

さる八月二十三日、台風十五号がもたらした集中豪雨で市内でも農地、農業用水路、林道、一般道路に欠損などの被害がでました。これらの復旧費七千万円を含む一億五千五百万円を一般会計予算に補正しました。

雨の降る時間が短かったため、大きな被害が出なかったものの、これまでたいした雨が降らなかったところへ急激に降ったため、農道、農業用水路などに九千二百万円、一般道路などに千八百万円の被害がでました。

このほかの補正は、来年度から市民会館と総合体育館の

間に建設を予定している文化センターの設計委託料五百五十万円(既決額八百万円)、二日町農道舗装工事に七百万円、中央公園整備設計委託料二百

### 〇請願と陳情〇

- 採択されたもの
  - 市道山口一線線幅改良工事施工に関する請願(山口区)
  - 新潟総合高等学校職業訓練校の養成訓練継続に関する請願(全国総合職業訓練校労働組合新潟支部長)
  - 郵便貯金問題に関する請願(栃尾市金融団)
  - 市民テニスコートのナイター施設設置
- 不採択になったもの
  - 高麗民主連邦共和国創立実現を支持する決議採択に関する請願(日本朝鮮人総連合会新潟県中越支部委員長)

万円、農用地利用増進特別対策事業費補助金三千二百九十九万円(人面育苗施設など)などです。

歳入は、県支出金、繰越金、地方交付税でまかいます。

栗山沢から守門村福山に通じる栗山沢線福山線は、地域開発のため道路整備の促進が

### 栗山沢・福山線を市道に認定

必要と、栃尾市、守門村、広神村の関係市村が、県道認定を要望するため、栃尾市内分

二・八、を市道に認定しました。

この道路は、栃尾市、守門村、広神村を通る十五。県道に認定するためには、市町村道の要件を必要とするための措置を講じたもの。

照明料金を規定  
点灯三十分で千円

スポーツ人口、とくに野球人口が増え続け、練習場が限定されることから夜間でも練習できるように、吉水運動

広場に照明施設の要望がありました。そこで市は、三千七百万円をかけて八月下旬に完成させました。この施設ができたことにより、夜間照明施設は、栃尾中学校のグラウンドと二か所になりました。

使用料金は、両施設とも点灯三十分につき、千円です。使用するときには、教育委員会社会教育課(公民館内・電話二二二〇二〇)へ申し込むことになっています。

職業訓練打ち切りで  
関係省庁へ意見書

長岡市に設置されている新潟総合高等職業訓練校は、昭和五十三年の職業訓練法の改正で、段階的に技能開発センター又は職業訓練短期大学校に転換されることになっており、学卒者などを対象とする



六基の照明塔ができた吉水運動広場

養成訓練が打ち切られようとしています。

市議会は、議員発議案として、地域の若い技能者の養成と確保から、同校が転換後も学卒者養成講習を継続するよう労働省など関係機関に要望するため、意見書を提出することを決めました。

## してみませんか 市議会の傍聴



市議会の傍聴……。市民の生活向上のために市議会ではどんなことが話し合われ、決められているか、目の当たりにするのも住民として忘れてはならないことです。

この次は、12月定例市議会がありますから、ぜひ傍聴してみてください。9月市議会には、西谷老人クラブ、その他、個人の傍聴がありました。



### 下水道 たたいほ汚水管埋設中

四十九億八千万円を投じて、昭和六十二年使用をめざして進めている、中部地域の下水道汚水管布設工事。今年の事業は、原町地内に処理場へつなぐ汚水管二百計、金町の一部に枝管四百計、合せて、六千六百万円をかけて十二月まで進められます。



## 交通事故 あなたも遭遇するかも

写真は、今年市内で起きた大きな事故

### ヘルメットは必ず着用する習慣を

最近、きわだつて多くなつてきているバイクの事故。女性の運転者も増えてきています。免許取得人口も増えました。免許人口に比例して事故も増えているといえればそれまでですが、注意を怠らなければ、ほとんどなくなるはずで

トをかぶっていないと、転倒して重傷を負うケースが多くなっています。必ず着用するように習慣つけてください。自分の身を守るためなのです。

### 交通安全市民大会 今年も千人が参加

交通安全「0」を願って、第八回栃尾市交通安全市民大会が、さる八月十九日行われました。大会に先だち栃尾東小、南小の鼓笛隊、栃尾中の

「交通事故」テレビや新聞でその悲惨さが報道されると「たいへんだなあ」と思うが……、ただそれだけのことで終るためか、強い指導と取り締まりを行っていませんが、交通事故は減る様相もありません。

### 減らない交通事故 バイクで転倒、重傷者が急増

それを考えてみても大切なもので、無理な運転はできないはずで

強い指導、取り締まりめざす事故のない町  
交通三悪の「酒酔い」「スピード」「無免許」運転が横行しています。特に、酒酔い運転、スピードの出しすぎが多く、大きな事故につながる要素があります。



交通指導取り締まり（大野町地内）

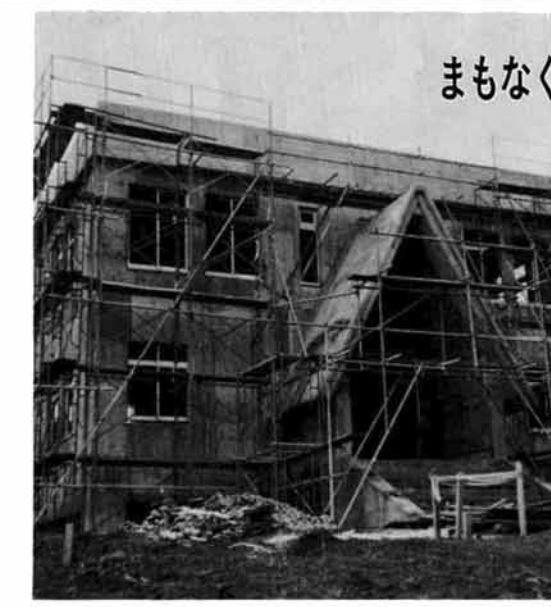

### まもなく完成「道院荘」

刈谷田川ダムから道院周辺を整備して、農業改善、観光、レクリエーション施設などを合わせて建設し、整備を進める農村地域農業構造改善事業。農林業資料館はオープン、遊歩道、管理棟（道院荘）はまもなく完成の見込み。大規模運動広場造成事業などは三億円の計画です。



### 土台ができた旭橋

橋脚ができあがった旭橋建設工事。山中(金沢)横の市道から旭町側の市道へ架ける、長さ五十一計、幅九計(車道七計、歩道二計)の橋。計画では、八千五百万円をかけて、来年度完成させるもの。今年度は、できあがった橋脚二基と兩岸の橋台で三千万円の工事でした。

### すもうたいかい

市教育委員会などが主催した小学校相撲大会が9月20日栃尾南小学校で行われました。団体戦では山田町Aチーム、学年別個人戦では杵瀨彰範(山田町・4年)、稲田隆(山田町・5年)江畑茂博(天下島・6年)がそれぞれ優勝。



### しよどうてん

栃尾の書道熱は県下でも指折り。栃尾市書道会は第6回の会員展を、9月13日から15日まで市民会館で開きました。観覧者はたえず続き、流れるような筆法に感動していました。



# 歌って踊ってムラづくり

## 民謡民踊

### 気がねなく大声だせると好評



めがねを掛けたり、はずしたりで尺八に合せて歌う婦人たち(ふるさと会館で)

民謡あり、詩吟あり、民謡ありの中野侯地区。道路も整備されて市内、市外にも通勤が可能になったり、農業も省力化が進み時間の余裕ができました。この地区は養蚕も盛んに行われていて協同桑園の手入は、専ら婦人たちがあつています。

この婦人たちにも、時間の余裕ができたことから、みんなで民謡でも歌って楽しもうと渡辺ヨイさん(仮名)が発案。協同桑園の手入れに当った九十人中、六十人の婦人が習いたいと、中野侯郵便局長を務めている金内卓司さん(仮名)(公民館分館運営委員)に話しをもちかけ、栃尾民謡協会の棚村善兵衛、高橋一男、小林信英、関根国太の各氏を師匠に迎え、昨年中野侯民謡教室を発足させました。

**練習は金曜日 時間を守って**  
練習日は毎週金曜日、夜八時から十時まで、練習時刻になると夕飯の後片づけ



腹の底から全員で歌う

を終えた婦人たちが、練習場所のふるさと会館へ集まり、八時きっかりに練習を始めます。今では男性の仲間入りもあり女性二十五人、男性十五人がいつも顔をそろえるメンバー。年齢は、三十二歳から六十五歳までと、民謡に比べて年齢は少々高くなりますが、これは、流行歌と違う点が二十代から敬遠されているためです。婦人たちのみんなが、「こんな大声で歌をうたったのは、嫁に来てからはじめてだ」と語っており、地域コミュニケーションの推進に大きな役割を果たしています。いまでは、秋田舟方節などレパートリーは十七曲。この成果を文化祭に発表するため、練習に余念がありません。

## 交流を深め 人間的なふれあいを

障害者にあまり接したことがない人たちの中には、障害者は一般の人たちと全く違って、障害の原因はすべて遺伝によるのか、障害の状態は伝染するとかいった誤解や偏見から同情やあわれみの気持ちで接したり、好奇の目でじろじろ眺めたり、拒否

### 適材適所

## 心身障害者に温かい職場を

昭和56年 国際障害者年

それぞれの人が、その適性と能力に応じた職業につき、生きがいを感じながら充実した毎日を過ごすことができるように——これは私たちみんなの願いです。

障害を持つ人の社会への完全参加と平等——今年「国際障害者年」です。

心身に障害を持つ人が、職業に就きたいという意欲を持ちながらも、障害があるというだけで雇用の場に受け入れられないとすれば、本人はもちろん社会にとっても大きな損失です。

用状況は、いまのところ必ずしも十分とはいえません。事業主は、心身障害者の雇用に消極的な理由として「能力が落ちる」「適した仕事がない」などをあげることがあります。

しかし、このような理由をあげるのには、まだ心身障害者をよく理解していないからといえます。障害者が能力に適した仕事に就いた場合は、健全な人に優るとも劣らない力を発揮することはよく知られています。

たとえば、ある心身障害者の営業マンは、ねばり強い性



「国際障害者年」に当たって、心身障害者の職業能力を社会に生かすために、一人でも多くの障害者を温かい気持ちで職場に迎えたいものです。



格と誠意のある態度が買われて、得意先に信頼され、売り上げ成績も順調——。また、障害者が製造業関係はもちろん、スーパー・マーケットなどのレジ係や伝票整理の仕事に就く一方、最近ではリハビリテーション施設で

訓練を受けた人たちが、コンピュータ関係のプログラマーや電話交換手として、その能力を発揮している例が見られます。

都合により「とちおと人物」は休ませていただきます。

## トピックス



**秋祭りの能舞い**……曹畑  
九月に入ると、あちこちで秋祭りが行われます。曹畑地区でも九月十三日、神社に奉納する能舞いが行われ、五年前に復活した古式ゆたかな舞いが舞殿で行われると、見物人はうっとりとして見入っていました。

敬老の日の9月15日、栃尾地区の敬老会が栃尾東小学校で行われました。祝宴が始まると、われもわれもと歌や踊りの飛び入りで、一日を楽しみました。75歳以上の人口は1,811人(栃尾地区675人)です。



**歌、踊りの飛び入り**……敬老会……栃尾地区

## トピックス

9月20日、教育センターで少年少女科学教室が行われ、この日は、「たこ」作りをしました。軽井沢、比礼などから集った20人の児童は、骨組みから、思い思いの絵を描いてはり立派な「たこ」を作り上げました。



**「たこ」作りは汗流す**……少年少女科学教室



**遺徳をしのぶ謙信公祭**  
秋晴れの九月二十日、上杉謙信公の遺徳をしのぶ謙信公祭が行われました。謙信廟前で読経につづき、秋葉公園では野立てや雄大な栃尾太鼓が打たれる中で野宴がにぎやかに進んでいきました。

# とちお おしらせ版

毎月10日・25日発行

## 1981 10.10

発行 新潟県栃尾市長 編集 栃尾市総務課 (02585) 2-2151

### 予 防 接 種

会場▶市民会館  
時間▶午後1時30分～午後2時

種 類	月 日	対象者生年月
三種混合1期3回目	10.16(金)	54.4～54.8
三種混合2期	11.12(木)	53.4～53.8

※母子手帳を忘れずに持参してください。  
問診票は必ず記入してください。

### レントゲン間接撮影

～年に1回必ず受けましょう～

前回都合が悪くて受けられなかった人のため  
下記日程でもう一度巡回します。未受診者は、  
ぜひこの機会に受けてください。

月 日	時 間	会 場
10.29 (木)	午前10:30～11:00	皆 楽 荘
	" 11:15～11:45	下 檜 出 公 民 館
	午後1:00～1:30	農 協 二 日 町 倉 庫
10.30 (金)	午後1:45～2:15	塩 谷 地 区 開 発 セ ン タ ー
	午前10:30～11:00	農 協 一 之 貝 支 所
	午後1:00～1:30	入 東 小 学 校
11.4 (木)	午後2:00～2:30	農 協 東 谷 支 所
	午前10:00～10:30	西 谷 地 区 開 発 セ ン タ ー
	" 11:00～11:30	西 谷 生 活 改 善 セ ン タ ー
11.5 (木)	午後1:00～1:30	ふ る さ と 会 館
	" 2:00～2:30	半 蔵 金 小 学 校
	午前9:30～11:30	市 民 会 館
11.6 (金)	午後1:00～3:00	市 民 会 館

※事業主のみなさんへ  
市で実施するレントゲン間接撮影との重複を  
防ぐため、従業者のレントゲン間接撮影を  
実施した事業者は、受診者名簿を市保健衛生課  
へ提出してください。

### 今月の税金

- ▷市・県 民 税
  - ▷国民健康保険税
  - ▷国民年金保険料
- 納期 10月31日
- 納期 11月2日

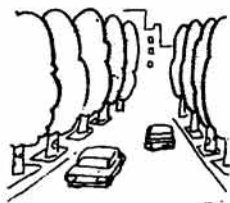

都市緑化月間

六十歳あるいはそれ以上と最近、定年年齢を引き上げる事業所が増えています。その一方で、従来の「五十五歳定年制」を採用しているところが全体の約四〇％を占めています。

### 定年延長奨励金 継続雇用奨励金

### の活用を

わが国を待たせません。こうしたことから労働省では「昭和六十年・六十歳定年制」の普及を目標に、定年延長などを行った事業主に対して、次の助成をしています。

#### 定年延長奨励金

未滿の労働者を、引き上げ前の定年による退職予定日以後も雇用している事業主も奨励金の額

#### 継続雇用奨励金

さらに詳しいことは、長岡公共職業安定所栃尾分室へお問い合わせください。

- 行政相談 事務所市民ホール
- 国民年金相談 十月二十四日(木)午前八時三十分から正午まで
- 市役所市民課国民年金係
- 家庭児童相談 市の執務時間中いつでもお問い合わせください。
- 市役所別館家庭児童相談室
- 心配ごと相談 毎週月・水曜日午前十時から午後三時まで
- 市役所別館社会福祉協議会

### 昭和56年度後期 技能検定

技能検定は、技能者の自己啓発の目標となるとともに、企業及び社会一般にとって、技能者の職業能力の評価及び処遇の指標となる重要な国家検定です。

この技能検定に併せて、県技能競技大会と技能五輪地方大会も行われます。希望者は次により申し込んでください。

検定職種 58職種74科目  
技能五輪職種 10職種  
受検申請受付 10月27日(火)まで  
受検案内 市商工観光課にあります  
技能検定に合格した者には、労働大臣と県知事から合格証書が交付され、技能士と称することができます。

### 水洗トイレ使用講習会

水洗トイレは日頃の心がけで、浄化槽の機能が大きく左右されます。快適な生活環境を守るうえからも、すでに水洗トイレを使っている方、これから設置しようとする方は、ぜひご出席ください。

日時 10月26日(月)午前1時～3時  
会場 市民会館 大ホール  
問い合わせ 栃尾保健所 (☎23135)

### 理解と協力を 新潟白菊会

日進月歩の進歩をとげつつある現代医学ですが、その前途には多くの未解決の難問が横たわっています。将来の医・歯学そして医療にとって、最も重要なことは、りっぱな医師を育成するための医学教育の問題です。

新潟白菊会は、天寿を全うした後、自分の遺体を医学教育にささげること、「献体」を生前から約束した人々の集まりです。明日の医・歯学をにやう医師の育成のため、新潟白菊会の献体運動に参加して下さる方々を求めています。

お問い合わせは、  
栃尾市保健衛生課 (☎22151) または、  
新潟白菊会 新潟市旭町通り1  
新潟大学医学部内 (☎252) (☎6161) (☎307)

### 講演会 "しつけ"

日時 10月25日(日)午後1時から  
会場 市民会館大ホール  
内容 "しつけ"  
一親の心に欲しい厳しさと  
と題し、家庭教育の現状に  
ついて分析と講演会  
講師 テレビの「1・2の3ちゃん」でおなじみの岸井勇雄  
さん(県立女子短大教授)  
主催 栃尾青年会議所  
※入場は無料です。

### 観光写真コンクール (二部)の作品を

澄んだ空気と紅葉の山々、  
「写欲」をそそられる秋にな  
りましたが、観光写真コンク  
ール二部の作品づくりは進ん  
でいるでしょうか。

今年の観光写真コンクール  
は「一部」と「二部」に分か  
れ、「一部栃尾まつり」を除く  
まつり、自然景観、文化財民  
俗行事などを「二部」として  
募集します。

お出かけのときはカメラを  
お忘れなく、あなたの感動を  
カメラに収めるために。  
カメラに収めるために。  
※応募規程は8月10日のおし  
らせ版をご覧ください。

### 日赤 家庭看護法講習会

日時 11月17日(火) 午後1時～4時  
会場 市民会館 松竹の間  
定員 20人(申し込み先着順)  
持ち物 前かけ 筆記用具  
料金 無料です  
対象者 主として老年期の方、お年寄り  
のいる家庭の方など、日常生活  
の中でお世話のしかたの実技を  
学びたい人  
申込 10月31日(土)までに市福祉事務所  
内日赤係 (☎22151) (☎262)



# 第7回 栃尾市 農業まつり

●とき **10月25日(日)**

●ところ 〈第1会場〉栃尾東小学校  
〈第2会場〉栃尾市農協本所前

## \* 催し物ご案内 \*

### 〔第1会場〕

行事の名称	開催(公開)時間
民謡(踊り)の集い	1部 10:00~11:30 2部 12:00~14:30
農業まつり作文発表会	14:30~15:00
栃尾商工会商業青年部による 栃尾太鼓鑑賞会	11:30~12:00
栃尾市 紹介用 風船打上会	12:30~13:00
もち賞味会	10:00~15:00
米菓子賞味会	10:00~15:00
新米試食会	1部 12:00~ 2部 13:00~ 3部 14:00~
牛乳賞味会	1部 11:00~ 2部 13:00~ 3部 14:00~
焼き肉賞味会	1部 10:00~ 2部 12:00~ 3部 14:00~
鯉すくい大会	10:00~15:00
県国土緑化推進委員会による 苗木市	10:00~15:00
野菜即売会	10:00~15:00
きのこ即売会	10:00~15:00

木炭即売会	10:00~15:00
豚肉即売会	10:00~15:00
錦鯉即売会	10:00~15:00
葉たばこ品評会	10:00~15:00
れんこん品評会	10:00~15:00
蘭品評会	10:00~15:00
しいたけ品評会	10:00~15:00
なめこ品評会	10:00~15:00
木炭品評会	10:00~15:00

### 〔第2会場〕

行事の名称	開催(公開)時間
肥育牛共進会	11:00~15:00
種豚共進会	11:00~15:00
乳牛共進会	11:00~15:00

## 錦鯉品評会

●とき **10月17日(土) 11:30~15:30**

●ところ 栃尾市農協錦鯉センター



# 広報とちお おしらせ版 1981 10.25

毎月10日・25日発行

発行 新潟県栃尾市長 編集 栃尾市総務課 (02585) 2-2151

## 県営住宅入居者募集

市内上の原町の県営住宅の入居申し込みを受け付けています。  
入居資格  
(1)現に同居または同居しようとする親族(事実上婚姻関係と同様の事情にある者、その他婚約者を含む)がいないこと  
(2)入居者及び同居の親族の過去一年間の合計所得金額から、別に定める額を控除し十二で割った額が五万五千円を超え九万五千円以下であること(詳しい内容は、二月二十五日発行、三月十日発行の各おしらせ版をご覧ください)

日発行の各おしらせ版をご覧ください  
(3)現に住宅に困窮していることが明らかであること  
(4)国税・地方税を滞納していないこと  
住宅の構造  
六畳二室、四畳半一室、台所兼食堂、浴室、便所、ベランダ、サンルーム付、面積六九・四一平方メートル  
家賃  
月額二万六千円  
※問い合わせと申し込み手続きは、市福祉事務所(☎21511②262)

### 昭和五十六年度十月期分(五十六年六月から九月まで)児童手当を、十月九日(金)付で各受給者の預金口座に振り込みました。

支払金額は、六月の現況届により次のとおりです。  
○市民税の所得割がある受給者は、支給対象児童一人につき月五千円  
○市民税の所得割がない受給者は、支給対象児童一人につき月六千五百円

### 出稼者のみなさんへ

#### 国民健康保険

この喪失届がないと、国民健康保険料が減額されず、事業所の保険料と二重払いになるおそれがあります。注意しましょう。  
国民健康保険から事業所の健康保険にかわった方で、病院などにかかっている場合は、すみやかに新しい保険証を病院などの窓口へ提示してください。

健康保険の減額されず、事業所の保険料と二重払いになるおそれがあります。注意しましょう。  
国民健康保険から事業所の健康保険にかわった方で、病院などにかかっている場合は、すみやかに新しい保険証を病院などの窓口へ提示してください。

てください(国民健康保険証と印鑑を持参してください)  
○東京都、神奈川県内には国民健康保険適用を認めない病院や医院があります。この場合は、医療費全額を支払って「受領書兼診療明細書(用紙は国保係にありませう)か「診療報酬請求書」に全額支払済の証明をしてもらい、国保係へ提出してください。審査のうえ後日医療費をお返しします。  
○来春、事業所を退職して帰郷したら、すみやかに国民健康保険への加入手続きを市市民課窓口でしてください。(事業所発行の離職証明と印鑑を持参してください)

## 市展

とき 11月5日(木)～8日(日)  
午前9時～午後7時(8日は午後6時まで)  
ところ 栃尾市市民会館  
なお、市展への出品作品を募集しています。

出品規定  
(1)公募展入選を除き1部門2点以内とする  
(2)作品規定  
○日本画 額装の場合は30号以内、軸物の場合は小画仙全紙以内  
油彩・水彩・パステル最高30号以内  
版画は4ツ切以上全紙以下、額又は仮縁付(油彩はガラスは入れない)  
○洋画 小画仙全紙以内、裏打ちした仮巻以上とする。額縁付が望ましい。軸の場合は長さ2m以内、縦額の場合は横76cm×高さ182cm以内、横額の場合は横91cmを超えるものは高さ60cm以内、額装の作品の場合には額の大きさの制限内であれば紙の大きさは自由とする  
○書道 4ツ切以上全紙以下(額又はパネル付)、組写真の場合は65cm×95cm以下の大きさのパネル額内に入れること  
○写真

作品受付  
11月3日(火・祝)午前10時から午後7時まで、市民会館で行います

## 文化祭展示会

会場は市民会館大ホール。入場は無料です。  
○11月3日(火・祝)午後1時～5時  
「市民芸能祭 秋のステージ」  
出演団体 栃尾市民踊連盟・琴の美津留会  
栃尾混声合唱団・バイオリン友の会  
北荷頃・菅畑神楽保存会  
○11月8日(日)午後2時～  
「8時、映画と演劇発表会」  
出演団体 栃尾シネグループによる市内諸行事を記録した8時、映画の発表  
公民館青年講座生による民話劇「狸の殿様」上演

## 市民芸能祭

○市民会館会場の部  
・生花展 11月1日(日)・2日(日)  
・銘石展・俳句作品展 11月1日(日)～3日(火)  
・名刀展 11月3日(火)  
・アマチュア無線実演 11月7日(日)・8日(日)  
○公民館会場の部  
・菊花展 11月1日(日)～4日(水)  
・書道・生花・七宝焼・紙ひも細工・ろうけつ染・絵画等市民講座生作品展 11月1日(日)～3日(火)

### 健康づくり市民大会

#### 「つくろう健康ゆたかな明日へ」

健康は人から与えられるものではなく、自分で作るものです。  
市は、みなさんが元気で長生きすることを願って、「健康づくり市民大会」を開催します。  
市民のみなさん多数ご参加ください。  
とき 十一月十五日(日)午後一時～四時三十分  
ところ 市民会館大ホール  
内容  
・映画 運動不足と成人病  
・講演 みがかせないストレスからくる成人病  
講師 栃尾保健所長 猪俣省吾先生  
・軽体操実技指導  
・アトラクション 民踊連盟のみなさん  
・成人病予防ガイド、塩分ポスターを配布します

### 食肉講座

#### 新潟県消費者協会

牛肉、豚肉、鶏肉など食肉の消費量は、ここ一、二年、以前ほどの大きな伸びはみられないものの、食生活の欧風化に伴い、全体としては増える傾向にあるそうです。  
私たちの食卓に欠かせない「食肉」を正しく理解し消費改善を図るため、新潟県消費者協会主催による、食肉講座が開かれます。早目にお申し込みください。  
とき 十一月二十七日(金)  
ところ 西谷地区開発センター  
内容  
・講義(食肉の生産・流通・消費・栄養・献立のくふう)  
調理のくふう)  
実習(調理・試食)  
懇談

### 食肉講座

#### 新潟県消費者協会

日程  
午前10時 開会・講義  
11時 調理実習  
午後1時 試食・懇談  
午後二時三十分 閉会  
講師 青陵女子短大助教 伊藤フミ先生  
テキスト 消費者協会編「食肉百料」を無料配布  
会費 無料です  
募集人員 五十人で先着順  
申込締切 十一月十四日(日)  
申込先 市商工観光課(☎2151内276)に申し込む  
※昼食等も消費者協会が用意します。

## 乳幼児検診

会場▶市役所別館  
時間▶午後1時までに集合  
※6か月児検診には、茶わんスプーン・筆記用具を持参してください。  
※3歳児検診では尿検査を実施します。  
※必ず母子手帳を持参してください。  
※受診は栃尾市民に限ります。



中村裕子 3か月児検診 10月13日

検診名	月日	対象者
3か月児検診	11月10日(火)	56年8月生まれ
6か月児検診	11月13日(金)	56年6月生まれ
1歳半児検診	11月12日(木)	55年5月生まれ
3歳児検診	11月11日(水)	53年6月生まれ
乳幼児相談	11月24日(火)	乳幼児

## 母親教室《前期》

とき	ところ	時間	対象者
11月6日(金)	市役所4階 大会議室	午後1時～4時30分	8月・9月・10月に妊娠届出されたかた

## 予防接種

会場▶市民会館  
時間▶午後1時30分～午後2時

種類	月日	対象者生年月
三種混合2期	11月12日(木)	53.4～53.8

※母子手帳を忘れずに持参してください。問診票は必ず記入してください。

### 文化財保護強調週間

11月1日～7日

上の原町、宮沢の一部▽11月24日(日)午前9時～午後1時  
水沢の全域▽11月27日(水)午前9時～正午  
金沢四・五丁目全域と三丁目一部▽11月30日(日)午前9時～午後1時

森上、半蔵金、田代の全域▽11月20日(金)午前9時～午後1時

大川戸の一部と栃堀、小向の全域▽11月19日(木)午前9時～午後2時30分

平二・四丁目全域と一・三丁目一部▽11月5日(日)午前9時～午後1時

吹谷の一部▽11月10日(火)午前8時30分～午後3時30分

大倉の一部▽11月6日(日)午前9時～正午

大野町一・三丁目全域と二・四丁目、表町の一部▽11月13日(金)午前8時30分～午後3時

金町一丁目、本町の一部▽11月16日(日)午前9時～午後1時

## 作業停電



# ご利用ください 県民会館の 展示ホール

県民会館では、絵画、工芸、写真などの各種催しに展示ホール(従来の震災記念ホール)を低料金でお貸ししています。芸術の秋たけなわ———展覧会、個展などに広く御利用ください。

一〇四平方メートル、四〇〇円  
展示ホール(B)  
一九五平方メートル、五〇〇円  
使用時間  
(A)と午前九時から午後五時まで  
※申し込み手続きなど、詳しくは県民会館事業課(☎0252-24481)にお問い合わせください。

## 住宅金融公庫 昭和56年度第3回 個人向け融資

住宅金融公庫では、自分が住むための住宅を新築する方に対し、個人住宅建設資金の申し込みを受け付けています。  
受付期限  
十一月十九日(木)まで  
選考方法  
選考(無抽選)  
融資額  
本造住宅(八十平方メートル以上)の場合、四百十万円から四百三十万円  
断熱構造化工事、太陽熱温

一〇四平方メートル、四〇〇円  
展示ホール(B)  
一九五平方メートル、五〇〇円  
使用時間  
(A)と午前九時から午後五時まで  
※申し込み手続きなど、詳しくは県民会館事業課(☎0252-24481)にお問い合わせください。

## 昭和57年度入校 専修訓練課程 訓練生募集

県立魚沼高等職業訓練校で専修訓練課程訓練生を募集しています。  
募集訓練科  
木工科二十人、建築科三十人、左官科二十人  
応募資格  
中学校卒業以上の学力を有する人(米春中学校卒業予定者を含む)  
願書受付  
十一月二日(月)から十一月十六日(月)まで  
選考日  
十一月二十七日(金)  
その他  
寄宿舎もあります  
※詳しくは魚沼高等職業訓練校(北魚沼郡堀之内町☎02579412410)へ。

## 手足の不自由な子どもを育てる運動

手足の不自由な子供———肢体不自由児とは、病気が原因で手足や背骨の機能に障害のみられる子供たちです。原因としては、脳性マヒ、筋ジストロフィー、ベルルス病などがあげられますが、なかでも脳性マヒによるものが多くなっています。脳性マヒは、脳の一部に損傷があるため、手や足が不自由になる病気で、重いつきには視力や知能の低下など、二重、三重の障害を伴います。傷まないのに手や足が不自由であるとか、知能が発達しないなどの状態を「先天性のものだ」という人もいます。先天性の脳性マヒは、妊娠中や出産前後の病気が原因となることが多く、胎児が胎内や産後、生後、たまたま、妊娠中のお母さんが妊娠中毒病や風しんにかかったり、トキソプラズマという寄生虫に感染して、脳に障害のある子供が生まれることがあります。また、難産のため赤ちゃんが酸素不足になって脳に損傷を受けるほか、お母さんと赤ちゃんの血液型不適合で黄疸(おうだん)にかかった場合にも起こります。脳性マヒなど、大脳に障害を持った人は、それ自体を根本的に治すということはできません。しかし、不自由な手足を動かす、適切な訓練をすることで手や足を「命令」を伝える別のルートが生じてくる可能性があります。この別のルートを探したり、機能の回復を図るためにリハビリテーションなどの訓練が行われています。こうした障害に、早期発見、早期治療

が効果的であるのは、いうまでもありませんが、訓練を行う専門職員は、まだまだ不足しています。ことは国際障害者年。また十一月十日から十二月十日までの間「手足の不自由な子どもを育てる運動」が行われます。障害者に対する理解を深め、できる限りの協力をすることは大切なことです。障害を持つことは、決して他人事ではなく、わたしたちのだけれど障害者の立場になる可能性をもっている———といっても言いすぎではありません。障害者問題を身近な問題として考え、ともに、この運動に参加してみませんか。運動期間中には、次のような催しが行われます。  
★「友情の絵はがき」愛の絵はがき「頒布(収益金は、巡回、療育相談や施設への助成金として使われます)  
★「友情の作文と図画の募集」  
・対象：小・中学生と、特殊教育諸学校・児童と生徒  
・応募期間：十月十日から十一月三十日  
・送り先：県肢体不自由児協会(新潟市学校町通1 県民生部障害福祉課内)



訪問販売は、居ながらにして必要な物を購入することができるといふ利点もありませんが、言葉たくみに売り込む販売員のペースにのせられ、トラブルが発生するというケースが目立っています。皆さんも次のことに注意し、慎重に対応しましょう。  
○知らない訪問者には、用件をよく確かめる

契約に際しては、一人で決めず、家人と相談するなど慎重にしましょう。また、日本訪問販売協会では、一定の教育を受け、試験に合格したセールスマンに対し、教育登録証を交付しています。セールスマンに登録している有無を聞いてみるのも、対応する側の姿勢を示す方法として役立つと思われる。



### 訪問販売 トラブルを起さないために こんなところがねらわれる

子どもの教育への不安をかきたて、「教科書にピッタリ、個人指導もします」と約束する。ところが、内容や機械の操作が難しくすぎたり、個人指導が単に機械の操作法のことだったりする。そのほかエリート意識をくすぐって英会話セットなどを売り込むものもあります。

### 書籍類

美しくなりたいたいという気持ちにつけこんで、言葉たくみに売り込む。セットの一部分を実際に使わせて、セット売りがだからという理由で、解約をなかなか認めない。(法律ではセットでも未使用分については返品可能)

### 化粧品

「これを飲めば万病に効く」

### 健康食品

「これを飲めば万病に効く」

### 自動販売機

一般家庭に「場所が良いから絶対もうかる」「調査データもある」と話をもちかけ、長時間ねばって契約させ、考えるいとまも与えないで、夜昼かまわず取付ける。あとで解約を申し出ると、多額の解約料や取り付け料を請求する。

## 老人家庭奉仕員等 派遣希望調査

市は、在宅老人福祉を拡充するため、昭和五十七年度事業対象者の調査を行います。次の事業について希望する方は、市福祉事務所に(☎)2151(4)264-又は地区担当民生委員に十一月二十日までに申し込んでください。(既に対象となっている人は調査から除きます)  
◎老人家庭奉仕員派遣事業  
対象者  
老衰、心身の障害疾病等の理由によりわたりの状態にあるなど、日常生活に支

障があるおおよね六十五歳以上の低所得者であって、養護者の得られない老人サービス内容  
○食事の世話、衣類の洗濯、補修、掃除、身の回りの世話、買物、通院介助、その他必要な家事介護  
○生活、身上に関する相談助言  
派遣回数  
週二回程度  
◎在宅ねたきり老人訪問看護指導事業  
訪問対象者  
おおよね六十五歳以上の在宅ねたきり老人、又はそのおそれがある老人で、その家族に対し療養方法、機能回復訓練方法等の指導を行う必要がある老人  
指導内容  
○身体をふく、体位交換、手足の硬直、床ずれ予防等  
○食事、栄養、生活指導等  
○医師の指示による機能回復

## 遺族給与金が支給に 準軍族の範囲拡大

戦傷病者、戦没者遺族等援護法の一部が改正され、満州開拓青年義勇隊員としての訓練期間(三年間)を終了し、昭和十六年十月一日以降、集団開拓農民となった方で、次

に該当する場合は、昭和五十六年十月から遺族給与金、または障害年金を支給することとなりました。  
(1)昭和十六年十月一日以降、昭和二十年九月二日までに、又は傷害を受けた場合