

第9回塩谷地区

産業と文化を築く研究集会

《住みよい地域づくりを検討》



塩谷地区 産業と文化を築く研究集会

この研究集会は、公民館と農協が主催して行っているもので、こゝしは下塩谷分館(関根甚一(部分館長)を会場に開かれました。

参加した、上塩谷・下塩谷の約百名は三つの分科会にわかれ、熱心な話し合いがなされました。

第一分科会

好ましい家族関係をつくるにはどのようにすればよいか

■提案者から親と子、老人と若者の関係などについて発表

○家庭教育や、しつけについて親は子どもに対して余裕がないため、すぐ子どもをしかってしまおう。

○自分の家でもこの秋、嫁をもらうが、若い女性から望ましい老人の話を聞きたい。

○母親は子どもに対し、能力以上の事を期待しすぎている。

第二分科会

不況下における農家の複合経営は、どのようにしたらよいか

■提案者から、養豚の実例や複合経営のあり方について発表

○基盤整備をして、余剰労働力で複合経営をしたらよい。

○山内原(人面地内)の開発ができれば、農園経営ができ高令者などの余剰労働力を投資できる。

○山内原の開発については、昭和五十四年度に国の調査を依頼中である。

○市内で最も大きな平地である、吉水原や上塩原の基盤整備がすすまない。

○本津川や木山沢、中でも米年度には基盤整備にとり組む。

第三分科会

私たちのグループ組織をどのように作り、どのように育てたらよいか

■提案者から、子ども会育成会を中心に習字クラブ発足の例と、グループのあり方について発表

○現代社会は、小さなグループの集まりであり、グループの良し悪しは、一人一人の心がまえが大切だ。

○楽しく気楽に参加できるような、雰囲気の良いグループを作ることが重要である。

・目的は窮屈にしないこと

・会員を減少させないこと

・会則は作らない方がよい

・精神的脱落者を出さない

○リーダーとしての注意点

・会員相互の融和をはかる

・初めから個人差はある

・失敗はあたりまえ、会員が減少するのあたりまえ

○最終的には、個人の幸せ、地域や市民の幸せにつながるものでなければならぬ。

○いろいろな問題がでた場合、周囲の人の理解を求めるとともに、区長や小・中学校、公民館などから指導助言を得る必要がある。

ガッツ！131チームが熱戦

第18回青少年少女球技大会



さる、八月十九日・二十日の二日間にわたり、青少年少女球技大会が開かれました。

この大会は、青少年の健全な育成をはかり、スポーツに親しむ機会を提供して、健康で明るい市民性を育てようとする市教育委員会などが実施しているものです。

十八回をむかえたこととしては一三二チーム、約一、八〇〇人の選手が参加しました。

前日の雨で、野球の実施が心配されましたが、当日は晴天に恵まれ、二日間の日程をスムーズに運営することができました。

試合は、栃尾東、南小学校、栃尾中学校、栃尾高校を会場として行われました。

にしてすめられました。

選手たちはこの大会のために春から夏休み中にかけて町内ごとに、いっしょうけんめい練習をつんできました。

会場には、選手たちの元気なかけ声がひびき、一球ごとに父兄や応援団の子どもたちの歓声があがり、盛りあがった大会になりました。

なお、入賞チーム名は次のとおりです。

▽小学生の部

- 一位 平・東が丘
- 二位 泉ウォータース
- 三位 吉水コンドル

▽中学生の部

- 一位 吉水コンドル
 - 二位 荷頃
 - 三位 金沢
- 大川戸ゴーンズ
- 一位 ポートボール
 - 二位 檜出オールK
 - 三位 下塩ブラックシャドーズ
- 一位 表町
 - 二位 天下島
 - 三位 川谷A 栄町



祝 自治体消防発足30周年記念

大役にこんな訓練が

自治体消防発足30周年記念
消防連合演習

自治体消防制度が発足して、今年で30周年をむかえ、市消防本部はこれを記念して、さる8月26日恒例の市消防連合演習を行いました。

栃尾中学校グラウンドで規律訓練、ポンプ操法競技会、その後、各分団の市中分列行進を行い谷内1丁目で検閲を受け、表彰会場の市民会館に入りました。この演習に県警音楽隊の特別参加を依頼し、行進を盛り上げました。市民会館では、永年勤続者などの表彰がありました。

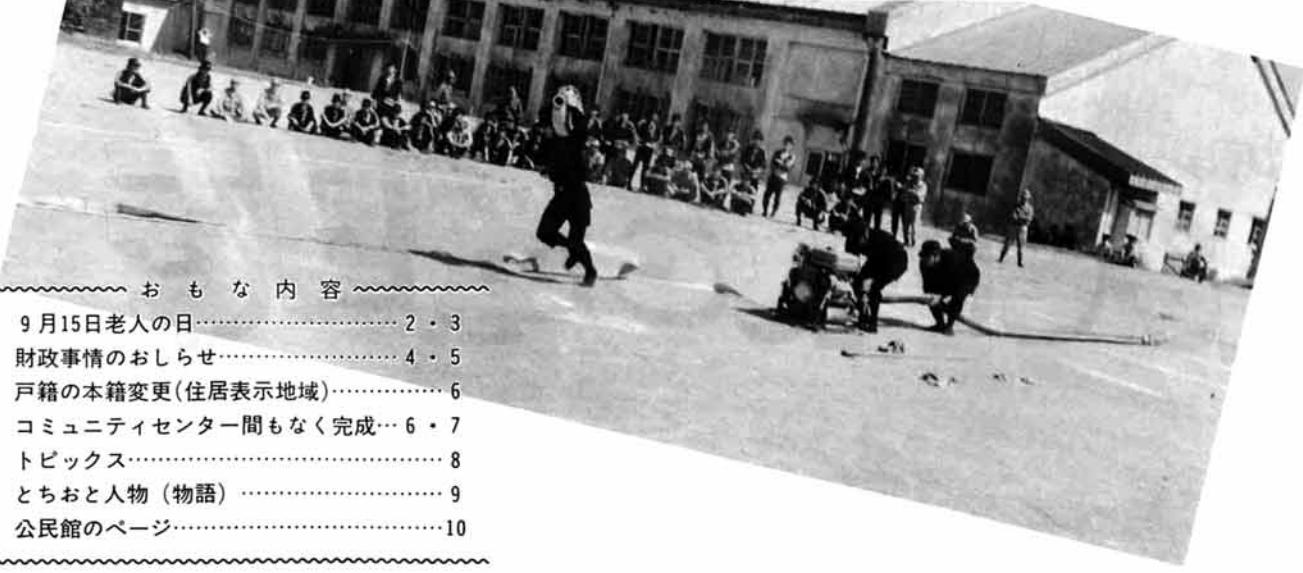

おもな内容

9月15日老人の日	2・3
財政事情のおしらせ	4・5
戸籍の本籍変更(住居表示地域)	6
コミュニティセンター間もなく完成	6・7
トピックス	8
とちおと人物(物語)	9
公民館のページ	10

とちお第二六、号昭和五十二年九月九日発行
毎月十日一回発行(定価 一部 八円)
昭和五十二年九月二十日第三種郵便物認可



市社会福祉協議会は、お年寄りが気軽に集いて、ゆつくりできる施設老人福祉センター「皆楽荘」を昭和五十二年吉水地内に建設して、その機能を十分発揮させています。

この施設は、個人でも団体でも利用でき、毎日のように利用されています。朝でかけて囲碁や将棋、よもやま話、館の周囲の野山を散歩。そして、ひと風呂浴びて昼食、歌やコントの隠し芸を楽しみ、後片づけをして午後四時前に帰るのがオーソドックスなスケジュールです。

このセンターは、お年寄りが利用しないときは、一般の方の利用はもちろん、冠婚などにも利用されています。一般の方の利用はもちろんです。

長生きされ、社会に尽された方でも、健康のこと、生活のことなどで多少の悩み事はあるかと思えます。このため、市社会福祉協議会では、毎週月曜日と水曜日に心配ごと相談を行っています。また、皆楽荘でも、生活相談を毎月一回第二火曜日、健康相談を毎月一回第三金曜日に行っており、お年寄りの悩みの解決に当たっています。



くんだり、仲間が減って孤独に陥りやすくなります。

こんなことから、市民館は、老人講座を開設して、仲間づくりや勉強会を行い、お年寄りが毎日ゆとりのある生活が送れるように力を入れています。ぜひ参加してみてください。

充実してきた社会保障

日本も徐々に社会保障制度が充実し、七十歳以上の方の医療費は無料化になっています。また、国民年金も制度の充実で物価が上がれば、その上昇を勘案して年金額を給付するなどして老後の安定を支えています。



九月十五日は「敬老の日」。多年にわたり社会につくしてきたお年寄りを敬愛し、長寿を祝う。昭和二十三年に国民の祝日に関する法律の中に祝日のひとつとして制定されました。以来、三十年間お年寄りを敬う行事が行われてきました。

栃尾市も市長に委託して、この日を中心に敬老会を催し、数え年七十五歳以上の方がたを招いて、苦楽を語り合ったりしてお年寄り自らの生活向上に努める意欲を増進してもらっています。若い人たちからも、ここまで社会を築き上げたお年寄りを敬う精神を培ってもらっています。

なお、県、市は、お年寄りに敬愛の念をこめて、七十五歳以上の方に、県知事からお祝の菓子、九十歳になられた方には、座ぶとんと祝い状が贈られ、市長からも洋掛ぶとんと額ぶちが贈られます。

老人講座でのんびり人生

「この年になって勉強か……」こんなことをお年寄りがかわす話の間で聞かれます。そうです、生きている間が全部勉強なのです。

移り変りの激しい世の中で、孫たちと語り合う言葉もやたらと外国語がでてきて、ややもすると何を言っているのか通じないことさえあります。老人クラブの旅行などでも旅館のそここに英語で表現されたものがあります。

こんなときなど勉強の必要さを感じますが、それよりも頭を使わないと老化が早くなるようです。そのうえ、活動範囲が狭

9月15日老人の日

長生きしてよかった

ねといえる毎日を

特別会計の状況

◆国保会計

収入 7億3,355万円
支出 6億8,319万円
53年度へ繰越 5,036万円

◆伝病会計

収入 325万円
支出 303万円
53年度へ繰越 22万円

◆上水道事業会計

収益 2億6,821万円
費用 2億5,738万円
純利益 1,083万円
企業債現在高 12億4,199万円

◆ガス事業会計

収益 2億5,512万円
費用 2億5,630万円
純損失 118万円
企業債現在高 2億9,673万円

市税の収納状況

固定資産税	4億1,938万円
市民税	2億6,613万円
市町村たばこ消費税	8,235万円
電気税	6,021万円
軽自動車税	1,419万円
その他	683万円
総額	8億4,909万円

市の財産

土地	739,803㎡
建物	89,512㎡
有価証券出資等	1,108万円
基金現在高	5億5,062万円

昭和52年度のおもな建設事業



大野保育所建設



無雪駐車場建設(西中野俣)



栃尾中学校



栃尾東小学校プール建設



金沢・平堤防線舗装

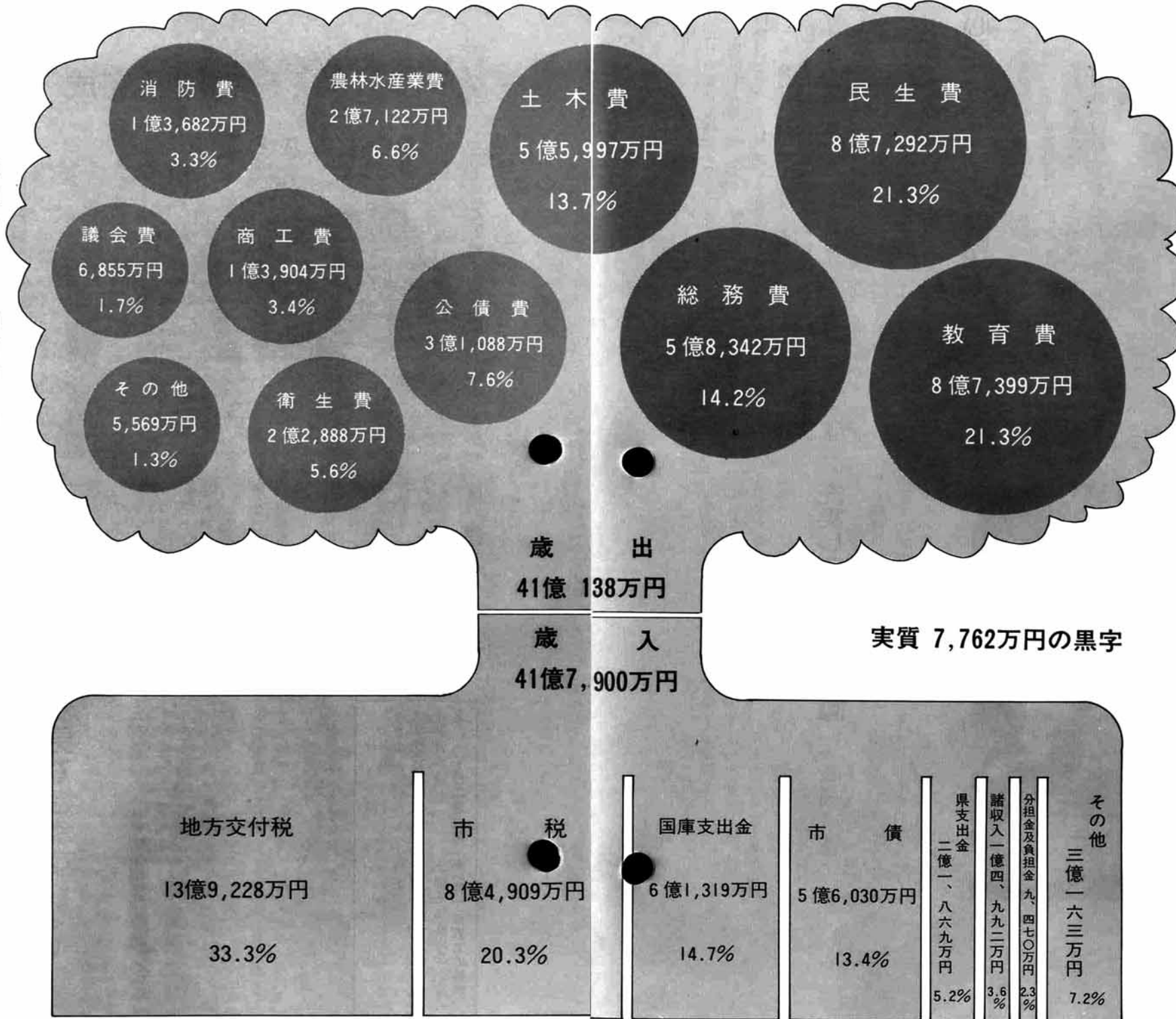

昭和52年度決算(見込)

財政事情をお知らせします

この公表は、市の収入や支出、財産及び地方債など、市の財政がどのように運用されているか皆さんにお知らせし、ご理解いただくもので、昭和五十二年の決算見込みの概要は次のとおりです。

予算執行は、予算額四十一億五千五百六十六万円に対し、歳入四十一億七千九百九十九万四千九百三十八万円で実質七千七百六十二万円の黒字となりました。

市は、この決算見込みをふまえ、今後も効率的な予算執行に努め、明るく住みよい町づくりに努力して行きます。

市税など自主財源の伸び悩みのなかで、農林水産業費、商工費などで生活基盤の整備に努めました。また、市債については、低利率債の借り入れにより高利率債七千八百万円を繰上げて返済し、将来の財政負担の軽減も行っていきます。

市債の現在高

科目	金額	割合
教育債	7億8,222万円	37.7%
土木債	6億8,038万円	32.8%
総務債	3億17万円	14.5%
衛生債	1億5,468万円	7.4%
農林水産業債	9,498万円	4.6%
その他	6,384万円	3.0%
計	20億7,627万円	100.0%



新潟県教育委員会と栃尾市教育委員会の共催事業で、わが国第一級の弦楽合奏団である東京ヴィヴァルディ合奏団の演奏会を栃尾市で開催します。

入場は無料ですが整理券が必要です。この機会にぜひ優れた演奏をご鑑賞ください。

- とき 11月3日(文化の日)夜6時30分～8時30分
- ところ 栃尾市市民会館
- 演奏曲目
 - ・四季 ヴィヴァルディ作曲
 - ・チェンバロ協奏曲ニ長調 バッハ作曲
 - ・弦楽のための協奏曲 ヴィヴァルディ作曲
 - ・バイオリンとチェロのための協奏曲へ長調 ヴィヴァルディ作曲
- 鑑賞申込 整理券を発行します。往復ハガキに氏名、年齢、住所、勤務先または学校名を明記して栃尾市本町6-2 栃尾市公民館、東京ヴィヴァルディ公演係まで申込んでください。②のハガキの裏には自分の住所・氏名をお書きください。(1枚につき1名)直接公民館へおいでになって申込みされても結構です。定員になりしだい締切ります。

東京ヴィヴァルディ合奏団

1961年に結成され、12名の弦とチェンバロからなる弦楽合奏団。1971年と73年、そして昨年の計3回欧州公演を行っています。この合奏団の魅力は、勿論優れた演奏にあります。そのうえにメンバー全員が自らよい舞台をつくり、聴衆と共に音楽を楽しむ姿勢が人気をあつめています。

メンバーが使用するバイオリン、ピオラ、チェロは、ストラデヴァリウス、ガルネリウス等の名器揃いで、音色の美しさは格別との定評です。

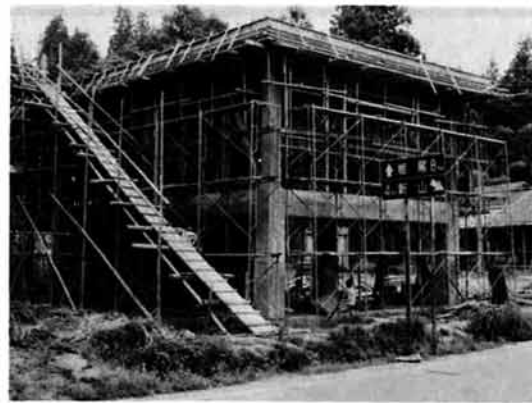

10月の開館をめざして建設を進めている、西中野俣地区の「ふるさと会館」と中地区の「生活改善センター」は、いま急ピッチで工事を行っています。地域から文化、娯楽、集会施設に恵まれない所に、市は総合コミュニティセンターを建設して、地域社会をよりよくするのかわらぬよう

にします。
ふるさと会館 鉄骨構造二階建、建築延面積 287平方、工費 2,750万円、施工業者共栄建設㈱
生活改善センター 鉄骨構造平屋建(高床式)建築面積 159平方、工費 2,075万円、施工業者椿建設㈱

コミュニ

生活改善センター

ティセンター 間もなく完成

ふるさと会館

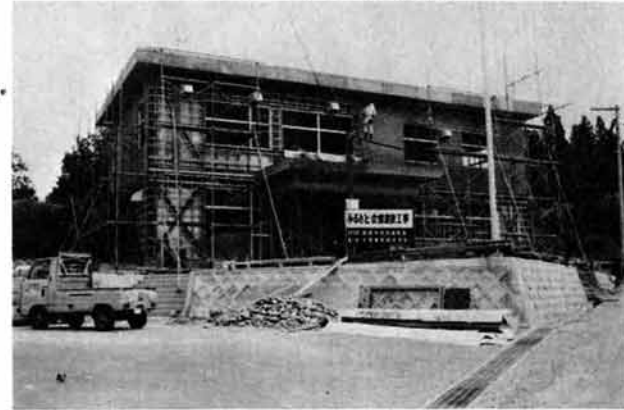

栃尾高校 定時制女子卓球部 全国大会で準優勝

栃尾高等学校定時制(大西厚生校長)の女子卓球部が、第11回全国高等学校定時制卓球競技大会で、見事準優勝しました。

大会は8月10日から13日まで、国立代々木競技場体育館で開かれ、全国から41校の精鋭が集り熱戦をくり広げ、栃尾高校は決勝戦で大阪の貝塚高校と対戦、惜しくも敗れ準優勝。

54年歌会始 お題「丘」 ふるって詠進を

昭和54年の歌会始のお題及び詠進歌の詠進の要領をお知らせします。

◎お題 「丘」お題は「丘」ですが、歌には「岡」の文字を用いてもよい。

◎詠進歌の詠進要領

- ・詠進歌は、自作の歌で1人1首、未発表のもの
- ・用紙は、半紙(習字用の半紙で白地のもの)とし、毛筆で自書
- ・病気又は、身体障害のため毛筆で自書できない場合は、代筆でも差し支えありませんが、この場合は理由を書いた別の紙を添えてください。
- ・書式は下図によります。

◎詠進の期間 9月1日から10月11日まで。郵送の場合は、10月11日の消印であれば有効。

◎郵便のあて先 〒100 東京都千代田区千代田1番1号 宮内庁。封筒に「詠進歌」と書き添えてください。詠進歌は小さく折って封入しても差し支えありません。

書式図

(約24センチメートル)

丘

郵便番号 住

氏名

年月日生

(約33センチメートル)

住居表示の実施地区 戸籍の本籍を変更できます

九月一日から金沢、原、巻淵、平、東が丘、吉水の一部について住居表示及び土地の名称変更が行われました。今までは、戸籍の本籍と住所が同じ方がたくさんいたわけですが、住居表示の実施により戸籍の本籍と住所が全くちがってきます。そこで、戸籍の本籍と住所の番号をできるだけ一致させるために、戸籍の本籍を転籍の届出をすることにより、住居表示の街区符号と同じにすることができま

す。例えば、金沢一丁目二番三

住所	戸籍の本籍	転籍後の本籍
今までは 大字金沢五五番地 住居表示後 金沢一丁目二番三号	今までは 大字金沢五五番地 土地名称変更後 金沢一丁目五五番地	転籍届後 金沢一丁目二番

ります。転籍の届出は、戸籍の筆頭者(戸籍の一番初めに名前が書かれている方)または、その筆頭者夫婦が認印を持参して市民課窓口に出ることによってできます。(親の戸籍にいます子供は、たとえ成年に達していても出来ません)すでに、住居表示を実施している区域の方が転籍する場合は、市民課戸籍係におたずねください。

金沢 原 巻淵 東が丘 平

郵便も新しい住所を書いてね!

— 栃尾郵便局 —

お年寄りと税金 控除額が増えます

国は、お年寄りにならぬ社会的、経済的に弱い立場にある人に対して、老齢福祉年金の給付や老人ホームなどの施設拡充を行って福祉施策を進めています。一方、税金の面でもいろいろな特典が設けられています。例えば、六十五歳以上で、所得金額が一千万円以下の人には所得税を計算するとき①老年者控除二十三万円が別に所得金額から差引かれます。②

国民年金、厚生年金のようなかの年金や恩給については、老年者年金特別控除七十八万円が収入金額から差引かれます。ですから、これらの収入だけの方は、ほかに給与所得控除や基礎控除が差引かれますので、年間百八十万円まで所得税がかかりません。また、配偶者や扶養親族が七十歳以上のときは、一般の配偶者控除や扶養控除より六万円多い三十五万円が所得金額から差引かれます。

市広報映画をお貸しします

昨年十月から製作を続けていた、市の広報映画ができました。題名は「歴史・文化財散歩」栃尾郷を歩く。上映時間は三十分です。内容は、おもに市とゆかりの偉人として深く心に残す上杉謙信公、近代への夜明けとなった明治維新——この大きな時代の流れの中で、戊辰戦争の渦中に巻き込まれた栃尾人に焦点をしぼり、遺品、史跡と識者の語りを交えて構成してあります。このフィルムを皆さんにお貸しします。希望される方は市総務課へ申込みください。

国民健康保険税 増加分を値上げ

今月の末日から納める国民健康保険税の税額は、昨年より多くなっています。これは、国民健康保険が負担する医療費の値上りなどで例年の保険税では六千万円の赤字が出る試算になりました。このため、三千万円は、昨年度決算見込みから剰余金をあて、残る三千万円を保険加入者から負担していただくため条例の改正をしました。被保険者四人世帯で次のような条件のある方は、年税額約一万円アップになります。所得額百二十万円、資産税額一万円。

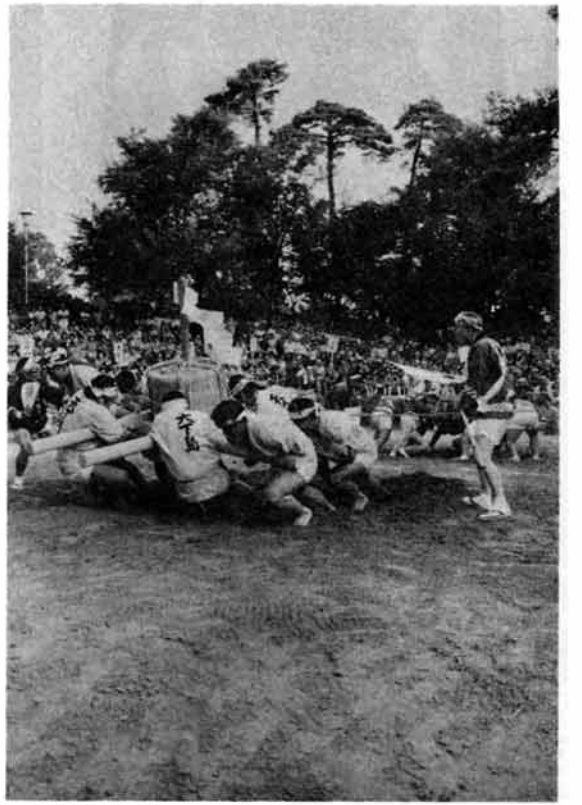

祭りだ!!

織維まつり

まつりだ!!

トピックス



お盆の石積み



去る8月7日の早朝、お盆行事の一つである「石積み」の行事が、しめやかに行われました。素朴なこの行事が、親から子・子から孫へと永く伝えられますように……。

戦没者追悼式



去る八月十五日、遺族関係者等四百三十三名参列のもと、市連合遺族会主催の戦没者追悼式が、秋葉公園にある平和記念塔前において厳かに行われ、戦没者の冥福を祈りました。

トピックス

とちおと人物(物語)

100

大木書に発心、生涯を求道に精進した 斎藤泰全 ④

生死不二の修行 参禅道場にはじめて来た青年から、悟り。とは英語で何というか、と質問が来た。折よく、悟りを英語では、セルフエンライトメント、と聞いていたのでその通り答えられた。

起きて覚醒している状態ではアルファ波が多く出るし、睡眠している時はベータ波が沢山出る。ところが、坐禅をしている時はこのベータ波が多く、睡眠時に似ている。音を聞かせたり刺激を与えたりすると起きてくる状態と変りなくアルファ波が出て、睡眠せる如く静かに落着いて、一寸刺激してもすぐ反応する。このように「生死不二」と



から与えられるものとなっていったので、昔はことばが無かった。訳せば「自らの光を自らのものにする」とでもなろうか。みずから自らを啓蒙するの意で、禅話で聞くより若い人には飲み込み易いかもれない。杉靖三郎博士によって脳波と基礎代謝の研究が盛んにされた。坐禅も説明が楽になってきた。言葉や観念でなく、見性(悟)を眼でちゃんと見られるようになった。脳波にはアルファ波とベータ波があって、脳電流として身体に流れている。アルファ波は活動的であり興奮すれば小波が多くなって益々活動的となる。ベータ波はアルファ波に對して、安静的でゆったりした波であ

いう形が、坐禅している姿を計器で量った場合の現成である。生がアルファ波、死がベータ波である。生と死が不二。寝るが如く落着き、醒むるが如く鋭敏に活動しているのが坐禅の姿である。米国ではこれを計る小さな機械が出来て、自分で自分の坐禅時の脳波を計ることが出来るようになったが、「日本では師匠がその坐禅を見て定めていた。」

基礎代謝とは、安静時ににおける最低エネルギーのことを基礎代謝という。一八〇〇カロリーなら、これだけなければ動けないというのが普通だが、坐禅は基礎代謝が非常に低くなって来て、不思議の一つとされている。それは無駄な筋肉が動かない。無駄なエネルギーを消費しないので、カロリーの必要なのである。「生きながら死の状態にあるわけで」、基礎代謝がゼロの状態が死であるからそれに近いのである。エネルギーが浪費されるようでは本當の坐禅ではない。肩がこったり、足が痛いようでもどこか坐禅が間違っている。内臓にも負担をかけるから心身とも爽快で、食事も少量で栄養も余りいらない。仙人がカスミを食べていたという比喩もあながち嘘でないに判る。鍼灸の効験 私は朝眼を覚ますと、先ず床の中で自分の脈をみる。心臓だけの脈でなく、洋医学以前の医師が必ずやった脈診である。幼時悪くした肺結核で小学校の卒業もむずかしいと主治医にいわれ中学生ごろから快方に向つていたがきびしい禅堂でのきびしい修行がたたって、三十歳ごろから悪くなり、三十五歳で咯血するまで悪化した、現代医学を断念して、当時灸で

博士号をとられた、青山先生から灸をすえてもらって完全に結核が治癒した。これが縁となり「鍼灸」の参究に没頭し国家試験をとった。営業はしなかったが難病で困っている人を随分助けた。そのうちに曹洞宗管長侍局長として全国を一年中管長に随行してとんで歩いた。また宗会議員に選ばれたり、本山の布教部長を務めるなどして身を忘れた時、突然中気で倒れ半身不随となった。口もきけず、左手は茶碗も持てない、足は歩けない。もう駄目だと悲観したが、「なに」と思い直して、すぐ翌日から鍼灸師を頼んであそこここと、指示して鍼と灸をした。そのお陰で後遺症らしいものを残さずに全治して今日にいたっている。以来いつも脈をみては不全のところを指圧して、もみほぐしてその日を生きた。一日生きる喜びを感じつつ過ぎた月日であった。……こうしたことを無料で困っている人たちに施術してあげたいものだといつも思っている。(以上は泰全老師生前の随筆 「兩人季語」より抄録)

トピックス



市民のみなさん多数のご来館をお待ちいたしております。 ※詳細については、市民館へ。(電話)二局二〇二〇番



一日里親を実施

一日里親が、去る8月5日から7日までの2泊3日の日程で行われ、見附市聖母愛児園(養護施設)の児童22名の子ども達が、市内の各家庭に分宿しました。

市民芸能祭開催中

市民芸能祭が、市民会館を会場に開催されています。今年の市民芸能祭は、月一回開催を基本として、八月から開催中です。八月に開催した「納涼民謡の夕べ第一夜」並びに「同第二夜」は大盛況でした。九月十六日(午後七時半から)お送りする「名月詩吟の夕べ」は、栃尾城山吟詠会の華道吟・書道吟並びに剣舞、琴の美津留会の演奏に合せての吟詠。そして、特別出演する民謡など、盛り沢山の内容でお送りいたします。

職業訓練生募集中

入校希望者は、職安か産業課へ

新潟県立職業訓練校では、昭和五十四年度訓練生を募集しています。

入校希望者は、公共職業安定所栃尾分室（二局二二三三番）か市産業課商工観光係（二局二二五一番内線二三四番）へお問い合わせください。

高等訓練課程

応募資格

○高等学校卒業（昭和五十四年三月卒業予定者含む）又は、これと同等以上の学力を有すると認められる人。欠格条件 次のいずれかに該当する人は、応募することはできません。

①両眼視力の和が、〇・三以下の人。

②心身に障害があり、訓練に支障があると認められる人。

③工芸織物・染色工芸・デザイン科は、色盲及び色弱の人は受験できません。

訓練科の選択

○同一職業訓練校の専修訓練課程を含めた二つの訓練科を、希望の順位をつけて応募できます。

応募手続

①提出書類

●高校卒業予定者→入校願書・応募書類その二・応募者調査表。

●過年度卒業業者→入校願書最終学校成績証明書・身体検査書・応募者調査表。

②提出方法

●職業安定所栃尾分室を経由して、職業訓練校に提出する。

③受付期間

●昭和五十三年九月一日から十月二十日まで。

④選考日時

●昭和五十三年十月三十一日（火）午前十時から。

⑤選考方法

●学科試験（現代国語・数学Ⅰ）・面接。ただし、デザイン科は、実技試験を追加します。

専修訓練課程

応募資格

○義務教育を修了した人（昭和五十四年三月中学校卒業予定者を含む）

欠格条件

○高等訓練課程と同じ。

○左官科・機械製造科について

教育講座生募集中

申込みは、市勤労青少年ホームへ

市勤労青少年ホームは、教育講座の第十八期生を募集しています。受講希望者は、お申込みください。

受講資格

○市内在住の勤労者で、二十五歳以下のかたであれば、市内外の勤務別は問いません。（織物関係・農業・商業・自家営業等従事者）

開設期間及び回数

○昭和五十三年十月から昭和五十四年三月までの六か月間、月二回開設。（ただし、ギター教室と社交ダンス教室・卓球教室は、毎週開設いたします。）

申込み

○昭和五十三年九月九日（土）から二十四日（日）までの勤務時間中に勤労青少年ホームの窓口までおいでください。

○電話での受付は、いたしません。

★執務時間

○月曜日・金曜日は、午後一時から午後九時まで。

○土曜日・日曜日は、午前八時三十分から午後五時まで。

※講座についての詳細は、市勤労青少年ホームへお問い合わせください。（二局四四三二番）

講座名	コース	定員	教材費	備考
料理教室	火・金曜コース	各12名	月900円	
	木曜コース	15名	月1,100円	草月流
花道教室	金曜コース	15名	月1,100円	池坊
	月曜コース	10名	月400円	宗偏流
茶道教室	火曜コース	10名	月400円	裏千家
	月曜コース	15名	月300円	
民謡教室	月曜コース	男・女各15名	月200円	
着物着付教室	水曜コース	女10名	月500円	
ギター教室	火曜コース	10名	月200円	フォーク
卓球教室	水曜コース	12名	月200円	
ヤングカレッジ	水曜コース	15名	月200円	

国民年金定例相談所

▽とき 九月二十五日 午前八時三十分から午後五時まで

▽ところ 市役所市民課

▽相談内容 厚生年金と国民年金の通算、老齢年金・障害年金の手続き、任意加入・付加保険料など、年金制度全般について。

発生件数 4件(前日同5)

死者 0人 傷者 4人

原因別.....

安全速度違反 2

安全運転義務違反 1 脇見運転 1

交通事故発生状況

昭和53年7月現在

恩給法の一部改正で、一時金の支給制度ができました

該当者は申請手続を

恩給法の一部が改正され、昭和五十三年十月一日から旧軍人（陸軍・海軍）に対し、一時金一萬五千元を支給することになりました。

対象者

○旧軍人（陸軍・海軍）として勤務年数が合せて三年以上であるかたで、普通恩給又は一時恩給を支給されていないかた。

この制度は、本人の申請にもとづいて支給されるものですから、該当すると思われるかたは、申請手続を行ってください。

なお、申請用紙は市福祉事務所にあります。

ミニコロニーの名称を募集します

知恵遅れの人達に職業指導や生活指導を行い、幸せな生活ができるようにと、三条市・燕市・見附市・加茂市・栃尾市・南蒲原郡地域で、ミニコロニー（精神薄弱者更生小規模施設）建設の運動を行ってまいりましたが、関係地域のみならずの暖かい援助により、昭和五十四年度に三条市に定員五十名の収容施設が建設されることになりました。

そこで、この収容施設の名称を広く地域住民のみならずから募集することになりました。

募集方法

○官製ハガキ一枚につき名称一件。住所・氏名・年令・職業を明記。一人で何通応募しても結構です。

あて先

○三条市役所内社会福祉事務所（〒955 三条市東裏館字寺浦二五九番地）

締切 九月二十五日（月）

その他 入選者には、記念品贈呈。採用者には、法人設立総会記念式に参列予定。

行政相談日

▽とき 九月二十五日 午前十時から午後三時まで

▽ところ 市役所市民相談室

▽とも 市役所市民相談室

なんでも気軽に相談ください。

税務相談日

長岡税務相談室

▽とき 九月二十五日 午前十時から午後三時まで

▽ところ 市役所市民相談室

▽相談内容 所得税や贈与税などの税金全般に対する相談・苦情など、なんでも相談に応じます。

予防接種

種類	月日	対象者	時間	会場
三種混合1期2回目	9月26日（火）	51・4・1～51・8・31までに生れた人	午後1:30	市民会館
ポリオ1回目	10月12日（水）	53・1・1～53・6・30までに生れた人	午後2:00	

レントゲン間接撮影

下記日程により、レントゲン間接撮影（結核健康診断）を実施いたします。必ず受けてください。

なお、会社をやめたりして、通知書の届かない人は、直接会場へおいでください。

※現在使用しているフィルムは、10センチメートルの大きさですので、結核以外の病気の発見にも役立っています。

月日	時間	会場
9月18日（月）	午前10:00～11:30 午後1:00～2:00	大野町（大崎衛さん宅前）
9月19日（火）	午前9:30～11:30 午後1:00～3:00	滝の下町（青少年ホーム裏）
9月20日（水）	午前9:30～11:30 午後1:00～3:00	平橋付近
9月21日（木）	午前9:30～11:30 午後1:00～3:00	原（善昌寺前）
9月22日（金）	午前9:30～11:30 午後1:00～3:00	栃尾南小学校前

献血

日時 9月27日（水） 午前10時～午後3時

会場 市役所市民ホール

献血

今月の税金

▷国民健康保険税

納期 9月30日

とちお おしらせ版

発行 新潟県栃尾市長 編集 栃尾市総務課 (02585) 2-2151

1978 9, 25

お答えします 選挙における学生さんの投票

質問 東京の学校へ行ってありますが、栃尾市にきて投票できますか？

回答 栃尾市では、投票できません。住所が栃尾になります。

質問 特別の事情というものは、どういうことですか？

回答 特別な事情とは、選挙人名簿に近接する地であり、休暇以外にもしばしば帰宅する必要がある、また、その事実もある場合等です。

質問 選挙人名簿は、住民基本台帳により調整することになっていますが、個々の学生さんを実施調査することは、困難な面があります。

質問 選挙人名簿は、選挙人名簿登録者に対し、投票日等のお知らせと投票所での事務を円滑にするため発行しています。

質問 昭和三十五年後期技能検定の受験申請の受付が、十月十一日から二十日まで行われます。受験希望者は、市産業課商工観光係(二局二一五番内線二三四番)におたずねください。

技能検定を行います
申込みは10/11~10/20まで

技能検定を行います
申込みは10/11~10/20まで

技能検定を行います
申込みは10/11~10/20まで

栄養指導車がやってきます

月日	時間	会場	内容
10月12日(木)	午前10:00~11:30	大野町三差路	バランスのとれた食事
	午後1:00~2:30	原町公民館前	バランスのとれた食事
10月13日(金)	午前10:00~11:30	滝之口田道	高血圧予防の食事
	午後1:00~2:30	小貫公民館前	高血圧予防の食事

お知らせ お知らせ お知らせ

電波障害があったら

10月は「全国電波障害一掃運動」月間です。日本アマチュア無線連盟では、アマチュア無線局から発射する電波により、テレビやラジオ等にアマチュア無線の電波が混信するとか、テレビの画面が乱れるなど、電波障害を受けているかたやその疑いがあると思われるかたに対して、苦情を受けつけ調査することになっています。

電波障害をうけているかたやその疑いがあると思われるかたは、住所・氏名・電話番号・障害の内容などをハガキか電話で下記に連絡してください。
〔連絡先〕市役所農業委員会事務局内 山谷一郎まで。(二局2151番内線 272番)

作業停電

10月3日(火)▶午前9時から正午まで。小貫の全域。▶午後1時30分から午後4時30分まで。山口・熊袋の全域。二日町の一部。
10月13日(金)▶午前9時から正午まで。上檜出の一部。
10月17日(火)▶午後1時30分から午後4時30分まで。下塩の全域。
10月20日(金)▶午前9時から午後1時まで。木山沢・西中野俣・新山・繁窪の全域。
10月24日(火)▶午前9時から午後3時まで。森上・半蔵金・田代の全域。
10月27日(金)▶午前9時から午後1時まで。金沢の一部。栃倉・大倉の全域。

日本アマチュア無線連盟

東北電力

気をつけよう

訪問販売

最近、商品の販売方法の多様化に伴い、いろいろのトラブルが起きています。これらの販売方法に消費者の対応が、まだ十分でないため、トラブルがあとを絶たず消費者に被害を及ぼすことが少なくありません。

しかし「訪問販売」や「通信販売」が適正に行われている限りは、消費者にとって便利な面もあります。これらの販売が適正に行われるよう、昭和五十一年から「訪問販売等に関する法律」が適用され、消費者が注意す

れば多くのトラブルが未然に防げるようになります。販売業者の商法も巧みになってきています。まず、相手の氏名・訪問販売等の目的を確かめ、次のことに注意して自分で十分納得してから契約なり、購入することを心がけましょう。

①本当に必要なものかどうかよく考える。
②宣伝や広告は、誇大か虚偽でないかよく確かめる。
③訪問の目的、相手の氏名・住所・会社名・電話番号等を確かめる。また、商品によっては、アフターサービスについて確認する。
④公的権威をちらつかせるなど、巧みな話術にまどわされてはいないか、考えてみる。
⑤市販品と品質や価格を比べる。
⑥契約の内容をよく確かめる。
⑦その場できめずに、家族でよく話し合う。
⑧すぐ現金を払ったり、安易に印かんは押さない。
⑨クーリング・オフ(解約)を知っておく。
※訪問販売は、指定商品の購入契約日から四日以内は、書面により無条件で解約できますので、解約の申し出

をもらい、契約書をよく読む。
⑩買わないときは、キツパリと断る。
以上の注意点を十分確認して、消費者自身がまず見る・聞く・試す・考えて納得してから契約・購入することを心がけましょう。

このたび、栃尾市史資料集第十五集が刊行されました。本編は「栃尾市史近・現代編資料集(II)」として、学校の沿革並びに事業計画等の教育関係資料を収録した貴重なものです。

乳幼児検診

6か月児検診/茶わん・スプーン・筆記用具を持参してください。
3歳児検診/尿検査を実施いたします。
〈注意〉必ず母子手帳を持参してください。

予防接種

種類	月日	対象者	時間	会場
ポリオ1回目	10月12日(木)	53・1・1 53・6・30 までに生れた人	午後1時半	市民会館
ポリオ2回目	10月17日(火)	52・7・1 52・12・31 までに生れた人	午後2時	市民会館
三種混合1期3回目	10月18日(水)	51・4・1 51・8・31 までに生れた人		市民会館

献血
日時 10月19日(木)
午前10時~午後3時
(午後0時15分~午後1時15分休憩)
会場 市役所市民ホール

市史資料集第15集
近・現代資料編(II)
ができました。
—栃尾教育史・資料—

市史資料集第15集が刊行されました。本編は「栃尾市史近・現代編資料集(II)」として、学校の沿革並びに事業計画等の教育関係資料を収録した貴重なものです。

ご希望のかたには、一部二千七百円で頒布しています。申し込みは、市役所市史編集室へ。(二局二一五番内線一八番)

なお「市史上巻」一部三千円、「市史別巻(1)」一部二千五百円で頒布しています。

お預けいたします。
『地方選挙早わかり(候補者・運動員必携)』
●頒価 1冊900円
※希望者は、市選管事務局まで。

市長選挙 投票日 11月12日(日)

特別児童扶養手当

ころありのかたは市民課へ

みなさん、特別児童扶養手当制度をご存知ですか？ この制度について、昨年度は、昨年八月号本紙を通じてお知らせしました。一部が、まだ児童扶養手当や児童扶養手当が、児童扶養手当と異なる点がありますので、今回あらためてお知らせいたします。

特別児童扶養手当制度とは、精神又は身体に重い障害のある二十歳未満の児童を家庭で養育されているかたに、手当を支給する制度のことです。支給要件

●別表程度の障害児を監護又は、養育するかた。

●一級障害児：月額二万四千八百円

●二級障害児：月額一万六千五百円

●支給制限：一定額以上の所得があるときは、支給されません。

●所得制限：本年度は、受給者百九十三万二千円、扶養義務者百七十三万三千円です。

●扶養義務者が増えることにより増額になります。

ご存知ですか 児童扶養手当制度

父兄と生計を同じくしていない児童（満十八歳未満、障害者である場合は二十歳未満）を養育されているかたに、児童扶養手当を支給する制度があります。

●父母が離婚した児童。

●父母が死亡した児童。

●父兄が障害（一級程度）の児童。

●父兄が死亡した児童。

●父兄が生計を同じくしていない児童（満十八歳未満、障害者である場合は二十歳未満）を養育されているかたに、児童扶養手当を支給する制度があります。

障害程度の基準（別表）

二級	一級		二級
	十一	十	
四三二一	九	八七六	五
二級	四三二一	九八七六五	四三二一
視力の損傷が、両眼の視力の和が〇・〇四以下のもので、両上肢の指及び指先の指又は中指の機能に著しい障害を有するもの。	視力の損傷が、両眼の視力の和が〇・〇四以下のもので、両上肢の指及び指先の指又は中指の機能に著しい障害を有するもの。	視力の損傷が、両眼の視力の和が〇・〇四以下のもので、両上肢の指及び指先の指又は中指の機能に著しい障害を有するもの。	視力の損傷が、両眼の視力の和が〇・〇四以下のもので、両上肢の指及び指先の指又は中指の機能に著しい障害を有するもの。
聴力の損傷が、両方の聴力の和が八十デシベル以上のもので、両上肢の指及び指先の指又は中指の機能に著しい障害を有するもの。	聴力の損傷が、両方の聴力の和が八十デシベル以上のもので、両上肢の指及び指先の指又は中指の機能に著しい障害を有するもの。	聴力の損傷が、両方の聴力の和が八十デシベル以上のもので、両上肢の指及び指先の指又は中指の機能に著しい障害を有するもの。	聴力の損傷が、両方の聴力の和が八十デシベル以上のもので、両上肢の指及び指先の指又は中指の機能に著しい障害を有するもの。
両上肢の指及び指先の指又は中指の機能に著しい障害を有するもの。	両上肢の指及び指先の指又は中指の機能に著しい障害を有するもの。	両上肢の指及び指先の指又は中指の機能に著しい障害を有するもの。	両上肢の指及び指先の指又は中指の機能に著しい障害を有するもの。
両上肢の指及び指先の指又は中指の機能に著しい障害を有するもの。	両上肢の指及び指先の指又は中指の機能に著しい障害を有するもの。	両上肢の指及び指先の指又は中指の機能に著しい障害を有するもの。	両上肢の指及び指先の指又は中指の機能に著しい障害を有するもの。

秋の全国交通安全運動実施中

スローガン
茶の間でもできる家族の交通安全

七十三万三千円以上ですが、この額は扶養義務者数により増額されます。

●この児童扶養手当制度に該当されると思われるかたは、印かん及び戸籍手数料等を持参のうえ、市役所市民課国民年金係までおいでください。

●なお、こまかいことについては、市民課国民年金係（二局二二五番内線二五番）へどうぞ。

危険物取扱者試験 受験準備講習会

受験希望者は市消防署へ

本年も十一月月中旬に危険物取扱者試験が実施されますが、それに先立ち受験のための準備講習会を次の要領で行います。希望者は、お申込みください。

●実施月日及び会場
●乙種第四類：十月二十五日から二十六日まで。明治生命ホール（長岡市）
●丙種：十月二十四日。明治

市の指定金融機関が変更されます

本年度も十一月月中旬に危険物取扱者試験が実施されますが、それに先立ち受験のための準備講習会を次の要領で行います。希望者は、お申込みください。

●実施月日及び会場
●乙種第四類：十月二十五日から二十六日まで。明治生命ホール（長岡市）
●丙種：十月二十四日。明治

するもの（市教育長 菊池政次）

危険物取扱者試験 受験準備講習会

本年も十一月月中旬に危険物取扱者試験が実施されますが、それに先立ち受験のための準備講習会を次の要領で行います。希望者は、お申込みください。

●実施月日及び会場
●乙種第四類：十月二十五日から二十六日まで。明治生命ホール（長岡市）
●丙種：十月二十四日。明治

市指定金融機関が変更されます

本年度も十一月月中旬に危険物取扱者試験が実施されますが、それに先立ち受験のための準備講習会を次の要領で行います。希望者は、お申込みください。

●実施月日及び会場
●乙種第四類：十月二十五日から二十六日まで。明治生命ホール（長岡市）
●丙種：十月二十四日。明治

20歳 若者よ集まれ!

あなたの20歳を考えると

市民館は、成人をむかえる若者のみならず、ともに考え、ともに語ろうとをテーマに、「二十歳のつどい」を計画いたしました。若者のみならず多数の参加を期待しています。

▼とき 十月十二日(木)から十一月三十日(木)まで。午後七時から九時まで。

▼ところ 市民館

▼対象者 昭和三十三年四月二日から昭和三十四年四月一日までの間に生れた市内在住の男女。

▼定員 先着五十名。

▼受講料 無料。

▼申込先 受講希望者は、申し込み書により十月十五日(木)までに、市民館に申し込みください。

▼日程(学習内容及び講師名)
十月十二日(木) 二十歳の原点
十月十九日(木) 小さな恋の心
十月十九日(木) 小さな恋の心
十一月九日(木) 若者の生活
十一月十六日(木) 親ばか
十一月二十三日(木) 親と子
十一月三十日(木) 親と子

十月二十二日(日) ティーブルマナーを自分のものに(イチムラデパート 丸山さん)

十月二十六日(木) 青年の生活設計(新潟女子短大教授 浅妻康二)

十一月二日(木) あなたにもベストセラーが書ける(農文学会会員 河内幸一郎)

十一月九日(木) 栃尾市のルーツを探る(市文化財調査審議会委員 嶋田進)

十一月十六日(木) 親ばかといわれる気持(健康相談員 藤野トク)

十一月十八日(土) 十九日(日) 仲間とともに語り合いませんか(フォークダンス協会、フォークグループわか)

市民館は、毎年十一月三日の文化の日を中心に、文化祭展示会を開催しています。今年秋の文化祭では、「こんな作品があるんだけど、みてもらう機会がなくて」というかたのために、展示コーナーを設けることにいたしました。刺しゅうや木刻品・ワラ細工・手まり・コレクションなど持ち寄って、あなたも文化祭にご参加ください。

●とき 十一月三日(土)五日

参加する文化活動へ

●ところ 栃尾南小学校の教室を利用。

●申込み 展示を希望されるかたは、十月二十日(金)までに市民館にお申し込みください。(ただし、交代で会場整備係及び会場設営、撤去作業のできるかたが望ましい。)

●全国防犯運動が始まります

きたる十月十一日から二十日までの十日間、全国いっせいに防犯運動が実施されます。この運動期間中、次の防犯活動を行います。

十月十一日 運動盛上げの日

十月十二日 一般住宅の防犯診断日

十月十三日 金融機関の防犯診断日

十月十四日 民警合同パトロールの日

十月十五日 家庭防犯の日

十月十六日 自転車防犯の日

十月十七日 地域環境整備の日

十月十八日 自転車置き場整備の日

十月十九日 民警合同パトロールの日

十月二十日 一般住宅の防犯診断日

レントゲン間接撮影

次の日程でレントゲン間接撮影を行いますので、必ず受けてください。

今まで各地域でレントゲン間接撮影を実施してきましたが、町部の受診率は低く、しかも3年以上も受けていない人が多く見受けられます。また、そういう人の中から多くの結核患者が出ています。1年に1回は、必ず受けてください。

なお、通知書の届かない人は、直接会場においでください。

月日	時 間	会 場
10月13日(金)	午前10:00~11:30 午後1:00~3:00	市役所前
10月16日(月)	午前9:30~11:30 午後1:00~3:00	市役所前

犬の予防注射

今年第2回目の狂犬病予防注射を下表の日程で実施いたします。犬が死んだりして自宅にいない場合は、市保健衛生課又は会場までお知らせください。

狂犬病予防注射料/1頭 1,150円

月日	会 場	時 間
10/3	東谷支所	9:30~9:50
	協区商店	10:00~10:10
	伝来東谷支所	10:30~10:40
	吹谷藤商店	10:50~11:00
10/4	農協支所	9:30~9:50
	協人支所	10:00~10:10
	二日町(中越ファーム)	10:20~10:30
	九上川消防センター	11:00~11:10
10/5	農協支所	9:30~9:50
	協山支所	10:00~10:10
	農協支所	10:20~10:30
	協中支所	10:40~10:50
10/6	市役所	10:00~11:30
	少年センター	11:00~11:20
	協中支所	11:30~11:40
	協中支所	13:20~13:40

十一月十日から一か月間、第26回手足の不自由な子供を育てる運動が始まります。この期間中、友情の絵ハガキ・愛の絵ハガキ(各一組六十円)を頒布し、その売上金を彼等の福祉向上のための資金として、有効に使用させていただきます。

申込先 市福祉事務所へお申し込みください。

申込締切 十月九日(月)

友情・愛のハガキを頒布いたします