

広報

とちお

平成13年 5
No.532

「ワーイ、お花見給食だーい」
園庭にある満開の桜の下で楽しい給食
(白山保育所、4月17日)



このコーナーは、栃尾市にある、県・市指定の文化財を紹介しています。
社会教育課(総合体育館内 ☎52-1118)

とちおの文化財 ②

「紙本著色上杉謙信並二臣像 一幅」

県指定有形文化財・絵画
所有者 谷内二 常安寺
指定年月日 昭和四十四年三月二十五日

常安寺は上杉謙信が少壮の頃、栃尾に在城した当時のゆかりの深い寺です。この画幅は天正二(一五七四)年、法印大和尚となつたころの謙信と、二人の家臣の姿を描いたものといわれています。法衣に金襴の袈裟をつ



け、右手に扇、左手に数珠を持って胡床に座しているのが入道謙信です。前に卓子があつて三鈴杵、鈴、花瓶、燭台をおき、かたわらに水瓶をおく。袴をつけ、左右に向き合つてひざますく二人の家臣は、盃をのせた三宝を片手に酒注を持つて膝行するのが直江山城守、太刀を持つて正座しているのが鬼小島弥太郎と伝えられています。
天地を上下に分けて使つた構図は、真言宗祖師像形式によるものであり、侍臣を左右の前に配する構成も仏画になつたもので、室町時代武将肖像画の通例形式を踏んでいます。
この画の製作年代は慶長年間以前といわれ、彩色は今なお生き生きとしており、新潟県内では数少ない中世の武家の肖像画です。

施設名	休館日
市民会館	毎月第1・第3月曜日
文化センター	毎月第2月曜日の9~17時
公民館図書室	毎週月曜日
総合体育館	毎週月曜日
美術館	毎週月曜日
杜々の森	毎週火曜日
ふるさと交流広場	毎週火曜日
道院高原	5月26日オープン
産業交流センター	毎週月曜日
物産館	毎週木曜日

※休館日が祝祭日の場合は、変更することがあります。

No. 532 とちお 2001-5 平成13年5月5日発行
発行/新潟県栃尾市長 編集/栃尾市行政管理課広報広聴係
〒940-0298 新潟県栃尾市金町2-1-5 ☎0258-52-5815 FAX52-3990
URL : http://www.city.tochio.niigata.jp E-mail : info@city.tochio.niigata.jp



行政改革

(1) 機構改革の推進
多様化する行政需要に対処するため、現行の課、係の仕事の内容を見直し、簡素で効率的な組織・機構への再編を進めます。

(2) 審議会等の統廃合の推進
趣旨が類似していたり、目的を達成した審議会などは整理統合を行います。

(3) 関係団体の自立運営の促進
関係団体については、市で事務や経理を担当しているものがありますが、可能な団体から順次自立や移管を促します。

2 組織・機構の再編と合理化

町村との連携を深め、広域的対応を進めます。また、関係市町村と協力しながら、長岡地域を一本部とする消防防災救急体制の広域化を進めます。



(1) 計画策定への市民参加
諸計画の策定段階から、より多くの市民の意見が反映されるよう、各種審議会などの委員の人選に当たっては、市民各層からの参画を求めています。

(2) 市民と行政が力を合わせたまちづくりの実行
効率的な行政を行うには市民の協力が不可欠です。このため、集落、区が中心となって行う地域コミュニティ活動を支援するとともに、ボランティア団体やNPOなどの活動を支援するサポートセンター開設に取り組みます。

(3) 男女共同参画社会の形成
市の政策決定への女性の参画を拡大するため、各種審議会などへの女性の選任を進め、平成十六年度までに女性

3 職員の定員管理と人材育成

(1) 第二次定員適正化計画の推進
第一次定員適正化計画に基づき職員を十五人削減しましたが、引き続き、第二次定員適正化計画により平成十六年度までに職員を十六人削減します。

(2) 人材育成の推進
分権型社会に対応できる職員を養成するため、人材育成基本方針を策定し、これに基づく各種職員研修を行い、資質の向上に努めます。

4 市民参加と情報提供

(1) 市民参加と情報提供
今年四月一日から施行された情報公開条例、情報公開審査会条例、個人情報保護条例に基づき、個人の権利が侵害されないよう配慮しながら、市の行政情報の公開を進めます。

(2) 地域情報化の推進
おりなすパソコンワールドで市民ニーズにあつた各種教室を開催するとともに、IT（情報通信技術）を活用し、市役所への各種申請、届出などをオンラインで行えるシステムを構築します。また、住民基本台帳ネットワークシステムの活用と防災情報システムの充実を図ります。

5 健全な財政運営

(1) 経費の節減と効率的な財政運営
予算の編成段階でシーリングを実施するとともに、予算執行時に経常経費の節減に努め、平成十七年度には経常収支比率八十八パーセント以下を目指します。

(2) 基金の積立と活用
各年度における財源の均衡を図るため、計画的に財政調整基金、減債基金の積立を行います。

(3) 補助金等の整理合理化
当初の目的を達成した補助金や、社会情勢の変化により効果の薄れた補助金などについては見直しを行い、継続的なものについては期間の制限性や補助基準などを策定します。

(4) 地方債発行の適正化
健全な財政運営を進めるため、地方債への依存度を低下させるとともに、地方債発行にあたっては、後年度に交付税措置のある有利な起債を活用します。

(5) 受益者負担の適正化
市民サービスの向上と受益者負担の原則の両面を考えた上で、下水道使用料、ごみ・処理手数料、ガス・水道使用料などの公共料金を見直し、公共施設使用料の見直しを進めます。



おりなすパソコンワールドにおけるパソコン教室

問合せ 行政管理課 ☎ 52・2175
<http://www.city.tochionigata.jp>

栃尾市行政改革大綱を策定

サービスの向上と効率化を目指し 改革を進めていきます

二十一世紀を迎え、行政を取り巻く社会経済環境は、景気低迷の長期化、少子・高齢化社会の進行、地方分権の推進など、大きな変革の時代を迎えています。栃尾市では、第五次総合計画に基づき「自然と人が共生する、うるおいのあるまちづくり」を目指して施策を進めていますが、少ない経費で質の高いサービスを提供する効果的な行政運営を進めるため、このたび栃尾市行政改革大綱を策定しました。

大綱の推進期間

行政を取り巻く環境の変化やこれまでの行政改革の取り組みを踏まえて、概要の中にあるとおり、改革の方向と主要改善項目、推進の方策を定めました。計画の推進期間を平成十三年度から十七年度までの五年間とし、この大綱に基づき行政改革を進めていきます。

大綱の概要

1 事務事業の見直し

(1) 効率的な施設運営
三方所ある地区開発センターの機能の見直し、保育所の統廃合と効率的な施設への機能替え、統廃合により空き施設となった小学校の有効利用を進めます。

(2) 環境保全対策事業の推進
リサイクルセンターの施設整備と市民総ぐるみの運動により平成十七年度にはリサイクル率二十パーセント達成を目指します。また、下水道整備地区の利用促進を図るとともに、未整備地区の合併処理浄化槽設置を促すための助成制度を実施します。

(3) 民間委託等の推進
地区開発センターの管理は民間委託を進めるとともに、施設管理、設計、計画策定などの業務は外部委託のコス

トと市役所内部で事務

処理するコストの比較を行い、一律的な委託の見直しを行います。

(4) 行政の情報化等行政サービスの向上
① OA化の推進
行政需要の増加にともない、基幹電算システムの再構築を進めます。また、庁内のコンピュータをネットワーク化する

とともに、文書事務の電子化を進め、事務の効率化に努めます。

② 口座振替制度の推進
これまで、各種税、国民年金などについては行政事務嘱託員による徴収が中心でしたが、プライバシーの保護などが問題となつてきました。このため、平成十四年四月から口座振替による収納への移行を進め、平成十五年度末にはこれによる収納率を八十五パーセント以上となるよう努めます。

③ 市税等の徴収事務の統一化
現在、各種税は税務課で、保険料や使用料などはそれぞれの主管課で収納事務を行っていますが、市民の利便性の向上とコスト削減のため、収納事務の統一化を進めます。

行政改革大綱の答申書を杵淵市長に手渡す、行政改革推進協議会の諸橋会長（1月15日）



④ 窓口事務の統合と迅速化

ガス水道局、下水道課、環境衛生課が市役所庁舎から離れているため、転入、転出、転居などの届出・申請を行うには、各窓口を巡回しなければなりません。これらの届出を市役所庁舎で一括して行えるよう検討します。

⑤ 事務事業評価システムの導入

財政の健全運営、分権型社会への対応、行政サービスの向上を目的として、事務事業の成果を評価・分析するシステムの導入を検討します。

⑥ 広域行政の推進

効率的な行政運営のために、長岡地域広域行政組合構成市町村及び近隣市

5 健全な財政運営

(1) 経費の節減と効率的な財政運営
予算の編成段階でシーリングを実施するとともに、予算執行時に経常経費の節減に努め、平成十七年度には経常収支比率八十八パーセント以下を目指します。

(2) 基金の積立と活用
各年度における財源の均衡を図るため、計画的に財政調整基金、減債基金の積立を行います。

(3) 補助金等の整理合理化
当初の目的を達成した補助金や、社会情勢の変化により効果の薄れた補助金などについては見直しを行い、継続的なものについては期間の制限性や補助基準などを策定します。

(4) 地方債発行の適正化
健全な財政運営を進めるため、地方債への依存度を低下させるとともに、地方債発行にあたっては、後年度に交付税措置のある有利な起債を活用します。

(5) 受益者負担の適正化
市民サービスの向上と受益者負担の原則の両面を考えた上で、下水道使用料、ごみ・処理手数料、ガス・水道使用料などの公共料金を見直し、公共施設使用料の見直しを進めます。

二つの デイサービスセンターが オープンしました

おおの苑、てまり総合在宅ケアセンター 介護保険制度が始まって一年。 在宅サービスがさらに充実します

四月九日、デイサービスセンター「おおの苑」と「てまり総合在宅ケアセンター」がオープンしました。昨年四月にスタートし、一年が経過した介護保険制度。この制度は、「家族だけによる介護が難しい」「介護者も高齢化してきた」など、家庭における介護に限界が生じ、「介護サービスを受けたい」という人が、要介護（支援）の認定を受け、それぞれの状態や希望にあったサービスを選択し、利用することになっています。

四月九日、デイサービスセンター「おおの苑」と「てまり総合在宅ケアセンター」がオープンしました。昨年四月にスタートし、一年が経過した介護保険制度。この制度は、「家族だけによる介護が難しい」「介護者も高齢化してきた」など、家庭における介護に限界が生じ、「介護サービスを受けたい」という人が、要介護（支援）の認定を受け、それぞれの状態や希望にあったサービスを選択し、利用することになっています。

結に生活しながらサービスが受けられる、訪問介護や訪問看護、そしてデイサービスなどの在宅サービスの需要が高まっています。栃尾市では今まで、「デイサービスセンターいずみ苑」と「みどりデイサービスセンター」がデイサービス事業を行っていましたが、このたびの二つの施設のオープンにより、在宅サービスの一層の充実が期待されます。

てまり総合在宅 ケアセンター



障子戸を配し、ゆったりとくつろげる和室



昼寝や休憩を行うスペースとは仕切られた休憩室。ほかのスペースとは仕切られた単独の部屋



明るく広々とした浴室。浴槽がぬくもりを感じさせる（このほかに特殊浴槽もある）

てまり総合在宅ケアセンターは、平一丁目旧新潟サイジング工場とりに開設されました。同施設はデイサービスセンターのほか、グループホーム施設も兼ね備えており、訪問介護、訪問看護、居宅介護支援の各事業も行っています。（下記参照）

てまりデイサービスセンターでは、おおの苑と同様に要介護（支援）の認定を受けた、身体的に障害などがあり日常生活に支障のある人たちについて、送迎・入浴・食事・リハビリ・レクリエーションなどのサービスを行います。中でも、生活リハビリや痴呆の脳活性化訓練に力を入れています。

◆デイサービスセンター▽実施日：年中無休▽利用時間：午前九時～午後五時（送迎時間を除く）▽定員二十七人
問合せ てまり総合在宅ケアセンター ☎51・6080

デイサービスセンター おおの苑



天井が高く、明るい雰囲気のある食堂



入浴槽のまま入浴できる（このほかに普通の浴槽もある）



和室と同じフロアにある日常動作訓練室。奥は休憩用のベッド

旧大野保育所の施設を改築して開所された「おおの苑」は、いずみ苑と同じ社会福祉法人刈谷田福祉会によって運営されています。施設場所は、大野町三丁目の小高い丘の上にあります。が、玄関前まで車で行くことができるようになっています。

おおの苑は、デイサービスセンター。要介護（支援）の認定を受けた、身体的に障害などがあり日常生活に支障のある人たちについて、希望により送迎を行い、健康チェックや食事サービス・入浴のほか、利用者間の交流、日常生活訓練などによる心身の機能保持を図ります。また、このことによる家族の身体的・精神的な負担の軽減を目的としています。

◆デイサービスセンター▽実施日：月曜日～金曜日▽利用時間：午前九時～午後四時（送迎時間を除く）▽定員二十五人
問合せ デイサービスセンターおおの苑 ☎53・5139

グループホーム（痴呆対応型共同介護）

痴呆の状態にあるおとしよりなどが、介護員により、必要な介助や日常生活上の世話、機能訓練などを受けながら、少数で共同生活を送る。市内では「てまりグループホーム」のみ。同グループホームでは九人が生活できる。

訪問介護（ホームヘルプサービス）

訪問介護員（ホームヘルパー）が、痴呆や体の不自由なおとしよりなどがある家庭を訪問して、入浴、排泄、食事などの身のまわりの世話をを行う。

ほかには「社会福祉協議会」「越後なかおか農業協同組合」もこの事業を実施している。

訪問看護

看護婦などが、医療や看護が必要なおとしよりがいる家庭を訪問して、かかりつけの医師と連絡をとりながら、療養上の世話や必要な診察の補助を行う。

「訪問看護ステーションとちお」（郷病院）もこの事業を実施している。

居宅介護支援

本人や家族の希望をききながら、利用者の状態に応じて居宅サービス計画（ケアプラン）の作成や、作成した計画に基づいてサービスの手配をする。費用は無料。

ほかには「郷病院」「いずみ苑」「社会福祉協議会」「越後なかおか農業協同組合」「みどり保育園」「市役所」もこの事業を実施している。

特別養護老人ホーム いずみ苑

20床の増床工事了

平成十二年八月に着工し、工事を進めていた、特別養護老人ホーム「いずみ苑」の増床工事がこのほど完成。三月三十日に竣工式が行われました。

今回増床された一般居室は一人部屋六室、二人部屋一室、四人部屋三室の二十床。主に、痴呆性老人の居室として使われます。今回の増床で同施設は百二十床となりました。



新しい基準に適合し、広々とした二人部屋

まちの話題

成人代表の河田邦洋さんと中村実加さん



今年成人式を迎えた人は三百七十二人。このうち二百八十七人が、会場の市民会館に華やかな晴れ着や、真新しいスーツ姿で次々と集まり、久しぶりの再会を楽しむ姿が見られました。式典会場では、昨年の成人代表齋藤友紀子さんの進行の中、杵淵市長や来賓から祝福と激励の言葉が贈られました。

そして、新成人を代表して、河田邦洋さん(梅野侯)と中村実加さん(滝の下町)が、家族や先輩そして友達、その他多くの人たちに感謝の言葉を述べるとともに、「社会人としての義務と責任を自覚し、努力を惜しまず思いやりの心を持ち、未来に向かって進んでいきます」と力強く誓いの言葉を述べ、式典を終りました。

おめでとう二十歳

4/8



久しぶりに再会した仲間と記念撮影



上村啓太さん(楡原)
結果はすべて自分の責任。自覚を持って行動したい



福島麻美子さん(東京在住)
早く学生気分から抜け出し、仕事や趣味に打ち込みたい

まちの話題

春は新たな出発の季節

各学校で入学式

四月六日、市内の小中学校でもそれぞれの学校で入学式が行われました。今年の入学式数は、小学校が二百十三人、中学校が二百四十四人。

小学校では、ピカピカの大きなランドセルを背負った新一年生がお父さん、お母さんと一緒に元気に登校。入学式で自分の名前を呼ばれると、「ハイ」と大きな声で返事をしました。また、中学校では、真



新入生を代表して誓いの言葉(左・栃高 右・刈谷田中)



新しい制服に身を包んだ新一年生が、少し緊張した様子で入学式に臨みました。

一方、栃尾高校では、四月九日入学式が行われました。今年の入学生は、二百四十三人。PTA会長の河井さんが祝辞の中で「目標を持って高校生活を送ってもらいたい。」と挨拶し、新入生を激励しました。



ちよつと緊張しながらの入場(秋葉中)



校長先生から教科書の贈り物(下塩小)

満開の桜の下で

第21回 乗山沢しだれ桜祭り

4/22



満開の桜の下、ミスしだれ桜コンテスト

春のさわやかな日差しの中、祭りに合わせてかのように見頃を迎えたばかりの大樹の下で、恒例の「しだれ桜祭り」が乗山

沢で開催されました。地域おこしの草分け的なこの祭りも二十一回を数え、市内外から大勢の人たちが訪れました。広場では、屋台、カラオケ大会、プロ歌手の歌謡ショーな

どで祭りを楽しんでいました。また、昨年のミスも出演し、しだれ桜太鼓を披露。大きな拍手を浴びていました。

フィナーレを飾るミスしだれ桜コンテストには八人が参加。片山由佳里さんと中村裕美さんの二人が第十五代のミスに選ばれ、これから一年間栃尾市のPRに活躍していただきます。



ミスしだれ桜 片山由佳里さん(吉水)



ミスしだれ桜 中村裕美さん(上塩出)

統合された 上塩小学校に書を寄贈

3/29



市長・教育長に書を渡したみなさんと石丸雨虹さん(中央)

今年の四月から塩川小学校と統合した新しい上塩小学校に、工事を実施した、共栄建設、樺建設、機工業の四社が、書を寄贈しました。この書は書家の石丸雨虹さんが、「明るくおらかに、太陽のようになつてほしい」と願いを込めて書いてくださったものです。

寄附金付お年玉付郵便書と郵便切手に付いている寄附金の配分が決まり、栃尾郵便局で交付式が行われました。寄附金は、かねてから申請のあった、社会福祉法人刈谷田福祉会と社会福祉法人平成福祉会に交付され、いずれも送迎用車両購入費の一部に当てられ、有効に使われます。



局長から交付を受ける両施設の関係者

お年玉付き年賀状・郵便切手の寄附金を 市内二福祉施設に交付

4/5

東洋一の雪庇に大歓声 守門岳大雪庇ツアー-2001

ふるさと交流広場道院管理運営組合では、雪庇ツアーを3月31日~4月1日と4月7日~8日の2回行いました。山荘に1泊するこのツアーは、近年県外からの申込者も増え、キャンセル待ちも出る人気のツアーとなりました。来年も日帰りツアーも企画中とのこと。8日は快晴と恵まられ、ほとんどの参加者は、初めて見る雪庇に大きな歓声を上げて、シャッターを切っていました。



東洋一の雪庇に感動

第12回 栃尾市スポーツチャンバラ選手権大会及びオープン大会



「エイ」熱戦の模様

四月十五日に総合体育館で「第十二回スポーツチャンバラ選手権大会及びオープン大会」が開催されました。同大会には、五月二十七日に栃尾で行われる県大会参加予定選手約九十人が、見附、長岡、十日町、上越など県内各地から参加し、熱戦を繰り広げました。

美術館 栃尾市美術の今2001

五月二十日まで好評開催中



力作にしばし見とれる

美術館では市在住・在勤で意欲的に制作活動を行っている作家たちの作品展「栃尾市美術の今2001」を五月二十日まで好評開催中。今回で六回目となる同展覧会は、初めて彫塑が展示されたほか、日本画・洋画・写真・版画・書道・美里絵など四十八点の作品が展示されていますので、ぜひご覧ください。

問合せ 美術館
☎ 53・6300

吉水地区担い手育成基盤整備事業で 二つの生産組合が設立

吉水地区担い手育成基盤整備事業で



杵淵市長も参加して行われた設立報告会

吉水地区担い手育成基盤整備事業において、三月三十日、檜出農業生産組合とフロンティア21(生き活き吉水農業生産組合)が設立。四月十一日に開かれた設立報告会では、同地区の生産者40人が参加して今までの報告を受け、農業集積への第一歩を踏み出しました。

まちの話題

ハルビン市教育委員会が栃尾を訪問

中国黒竜江省ハルビン市教育委員会代表団四名が、四月十九日栃尾市を訪問。代表団は、各地で教育施設の視察や児童の交流について関係者と意見交換を行うため来日したもので、この日は箕輪教育長や栃尾市日中友好協会会員と、教育問題や今後の相互交流について話し合いを行いました。また、今年四月に統合された上塩小学校を視察し、子どもたちから中国の歌や太鼓の演奏で歓迎を受けたあと、新しくなった校舎や授業を視察しました。



上塩小で子どもたちの歓迎を受ける代表団

ロータリークラブ創立30周年記念事業 おりなすに火焰型土器 4/21

栃尾ロータリークラブ（稲田育彦会長）の創立三十周年記念式典が、県内各クラブや友好結を結んだ桐生西ロータリークラブ（群馬）など、大勢の関係者の出席の中で開催されました。記念事業では、市内栃倉遺跡から出土した火焰型土器を復元し、ミニユメントとして産業交流センター「おりなす」前に設置。関係者が見守る中、除幕式が行われました。直径二メートル、高さ一・八メートル、台座を入れた高さは四メートル近くあり、新しい市のシンボルとして期待されます。



おりなす前に完成した「火焰型土器のミニユメント」

手をあげた にっこり笑顔が 通る道

春の全国交通安全運動を実施しました(4/6~15)

「死亡事故0の日 140日を超えて継続中！」

期間終了後も“交通安全”を心がけましょう(人も車も)

春の全国交通安全運動が、四月六日から十五日までの十日間行われました。栃尾市では、交通安全パレード、朝と夕方に街頭指導、ドライパーと歩行者にチラシ配布などを実施。交通安全を呼びかけました。期間中、交通安全協会



車に気をつけて下さいね

かわいい子どもと大切なお年寄りを事故から守りたい。5月は、新入学(園)から一カ月が過ぎ、子供たちの行動範囲が広がってきます。また、



安全運転をお願いします

の皆さんを始め大勢の人が、交通安全運動に参加しました。

社会の海へ船出! 新社会人就職激励会

4/26



体験発表 梅本佳子さん(榑多田組)

今年市内に新たに就職した人たちを対象に、新社会人就職激励会が行われました。これは、新社会人のみなさんが、少しでも早く職場で新社会人を激励。来賓の祝辞のあと、社会人として一年先輩の梅本佳子さんは、「失敗を恐れず、失敗したことを糧として仕事への向上心へとつなげる前向きさが必要。また、悩みを相談できる人が職場にいと心強い。先輩も含め、仲間はぜひ大切にしたい」と、体験発表をしました。また、新社会

誓いの言葉 酒井真微さん(福平成福祉会)

ポストさんありがとう

芳香稚草園の年長児二十二人が、四月十九日にポストの掃除をしました。これは、四月十四日から二十日までのポスト愛護週間の一環として行われたものです。園児たちは、交代しながらポストをきれいにみがき、「これからもお仕事がんばってください」と、感謝をしていました。



交代で一生涯懸命ポストをみがく年長児

通信記念日

ミスしだれ桜が一日郵便局長 4/25



書類に印を押す一日局長

第68回通信記念日にちなみ、昨年のミスしだれ桜山本幸子さんが一日郵便局長を務めました。山本さんは早速文書に印を押したり、局内を巡視したりしました。郵便局は、18日にも秋葉中と刈谷田中の生徒に作業を体験してもらった「一日郵便局員」行事を行いました。

高齢者は、暖かくなり外出する機会が増えてきます。この時期は、子供や高齢者の関係する交通事故が多発する時期でもありますので、交通安全にご協力をお願いします。

交通安全 少年推進委員の委嘱 4/13



交通安全少年推進委員のみなさん

市内六つの小学校から推薦された三十七人の児童が、交通安全少年推進委員に委嘱されました。市内七カ所に設置された「交通安全死亡事故0の看板」の数字を差し替えるなどの活動を行います。栃尾市の死亡事故0の日がいつまでも続くように、みんなで交通安全を心がけましょう。

ふるさとづくり推進補助事業 ユニークな活動を応援します

市では、地域や団体などが自ら考えて行う地域づくり活動の経費の一部を助成しています。これまで、二十八の地域や団体が活用し成果をあげています。今年度も引き続き、この事業を実施しますので、地域づくりに役立ててください。

対象となる事業

- ①コミュニティ関連事業
- ②地域の活力が醸成される継続的な活動につながる事業
- ③文化事業
- ④郷土文化の保存・伝承、新たな文化活動
- ⑤特産品開発事業
- ⑥山菜、工芸品づくりなど新しい産業をめざすもの
- ⑦人材育成事業
- ⑧リーダーとなつて活動するための研修
- ⑨イベント事業
- ⑩講演会、シンポジウム、新しい祭りなどの行事
- ⑪その他

助成する金額

二〇万円以上の事業に対し最高七十五パーセントを助成します。ただし、交付限度額は百万円です。
※お早めにご相談ください。

申込み・問合せ

企画財政課 ☎52・5816



昨年、木山沢のむらおし事業などに補助

平成12年 工業統計調査結果 (栃尾市分)

速報

平成十二年十二月三十一日現在で実施された「平成十二年工業統計調査」の結果を市で独自集計しましたので公表します。栃尾市の製造業事業所数は三百六十七、従業者数は三千七百七十七人、製造品出荷額等は三百五十二億四千三百七十八万円となりました。

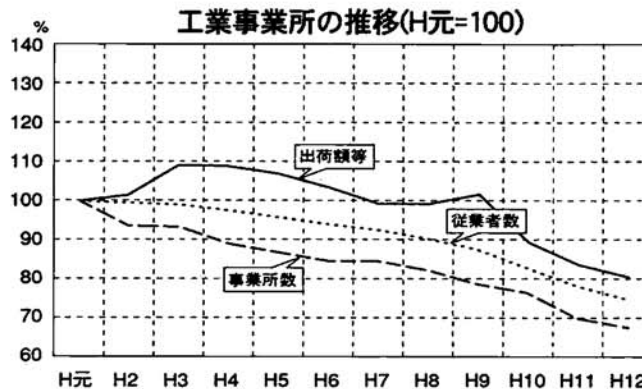

これを前年と比較しますと、事業所数は十四(三、七ポイント)の減少、従業者数は二百四十八人(六、三ポイント)の減少、製造品出荷額等は三十一億六千四百九十九万円(八、一ポイント)の減少となりました。

また、製造品出荷額等による産業別の構成比をみると一位は繊維工業製品の二百十四億四千五百六十四万円(六十六、八%)、次いで電気機械器具の六十六億五千五百五十一万円(十八、九%)、三位は衣服その他の繊維製品の二十三億四千五百九十九万円(六、七%)と続いています。



景気低迷の影響受け出荷額など減少

平成12年工業統計調査結果(速報)

区分	事業所数		従業者数		製造品出荷額等	
	実数	対前年比 %	実数	対前年比 %	実数	対前年比 %
総数	367	96.3	3,717	93.7	3,524,378	91.9
食料品製造業	15	100.0	152	105.6	114,858	92.4
飲料・たばこ・飼料製造業	2	X	X	X	X	X
繊維工業品製造業	264	96.7	2,348	94.9	2,144,564	90.1
衣服・その他の繊維製品製造業	33	86.8	467	72.9	234,590	72.3
木材・木製品製造業	1	X	X	X	X	X
家具・装備品製造業	11	100.0	26	86.7	10,527	67.8
パルプ・紙・紙加工品製造業	4	100.0	36	116.1	49,044	89.7
出版・印刷・同関連品製造業	7	100.0	18	100.0	8,827	90.2
プラスチック製品製造業	3	100.0	27	100.0	23,378	137.9
窯業・土石製品製造業	5	83.3	20	80.0	29,389	82.2
鉄鋼製造業	1	X	X	X	X	X
金属製品製造業	2	X	X	X	X	X
一般機械器具製造業	8	114.3	100	103.1	104,625	78.7
電気機械器具製造業	9	100.0	404	111.9	665,551	112.2
輸送用機械器具製造業	1	X	X	X	X	X
その他の製品製造業	1	X	X	X	X	X

(注) "x"は、統計資料の秘密保持上公表できないものです。

市議会のうごき 臨時会

若者世帯向け賃貸住宅を建設

平成十三年第二回市議会臨時会が、四月十七日に開催され、平成十三年度栃尾市一般会計補正予算(第一号)が可決されました。

若者定住政策を推進するため、昨年、上の原地区に建設した若者世帯向け賃貸住宅同様に本年は楡原地区に県住宅供給公社と協力して建設し、来年三月の入居を予定。その用地費、造成費として五千二十五万五千円の補正予算が可決されました。

総務大臣表彰

佐藤さんは総務大臣から、平成十二年国勢調査の功績者として表彰されました。これは、永年にわたり統計調査員として国勢調査に協力してきた功績が評価されたことによる表彰です。



佐藤光雄さん(栄町)

地域活性化大賞に 夢しお21

協同組合県異業種交流センター

の第十回地域活性化大賞の最終審査が、二十五日に長岡市で行われ、上塩の夢しお21が受賞しました。これは、特産品開発や花いっぱい運動などの地域活動が評価されたものです。

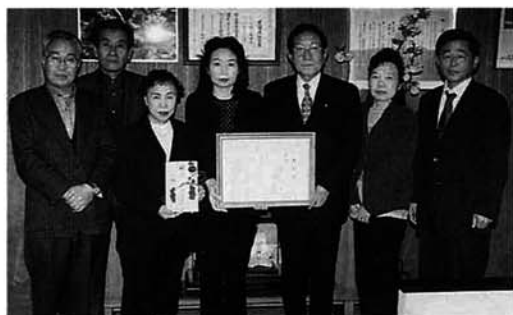

大賞受賞を市長に報告

行政相談委員に 大橋榮蔵さん(金町)

引き続き、大橋さんが、総務大臣から行政相談委員を委嘱されました。お気軽にご相談ください。

【行政相談委員とは?】
国の仕事、国が県や市に委ねている仕事について、みなさんからの意見や要望・疑問や苦情を受けてその相談に応じ、国や関係機関に必要な連絡を行うなど、疑問にお答えし、苦情の解決に努めることを役割とします。

消防団幹部人事異動 (四月二日付)

- ◆昇任
 - ▽第二方面隊長本部分団長 石丸 義晴
 - ▽第三方面隊長本部分団長 武士俣一男
- ◆副団長
 - ▽団本部副分団長 小林 公
 - ▽第一分団副分団長 藤沢行雄
 - ▽第二分団副分団長 吉田昌弘
 - ▽第三分団副分団長 笠井正巳
 - ▽第四分団副分団長 佐野清昌
 - ▽第四分団副分団長 藤田 久
 - ▽第五分団副分団長 阿部浩一
 - ▽第五分団副分団長 蕪沢信栄
- ◆退団
 - ▽第五分団副分団長 島 重雄
 - ▽第八分団副分団長 米山三三男

歯の用心一口メモ

歯の健康 Q&A コーナー

資料提供：新潟県歯科医師会

Q1 普通の歯用歯ブラシと電動歯ブラシでは、どちらがよいのでしょうか。

A1 どちらの歯ブラシも、歯面に付着した歯垢(プラーク)を確実に除去することを目的としています。ブラークの除去効果は、ブラッシングの方法、時間、毛の硬さなどで左右されますが、毛先が歯面に正確に届くことが最も大切です。細かいところでは普通の歯用歯ブラシの方が優りますが、一般的に電動歯ブラシの方が少ない時間でブラークを除去できるようです。

ただし、電動歯ブラシは一分間に二千〜三千回も回転や振動しますので、強くあてすぎると歯や歯肉を傷つけることがあります。高年齢者やハンディキャップのある人などで、歯用歯ブラシをうまく使えない場合は、電動歯ブラシの使用も考慮する必要がありますが、正しく使用すれば、電動、手用ともに同等の効果があると言えます。

ちよっと教えて ? Q&A 児童手当

Q1 今までの所得制限額を超過していたため、児童手当を支給されませんでした。今年も所得制限額に変更があるのでしょうか？

A1 今年から児童手当の所得制限額が大幅に緩和されます。具体的には別表の金額未満の人が該当します。

Q2 児童手当は市に請求した月から受けられるのですか？

A2 原則として請求月の翌月分からの支給になります。この6月1日から所得制限額が緩和されますので、該当される人は5月中に児童手当請求書を市民課に提出してください。6月に入ってから請求すると7月分からの支給となりますので、1カ月分の不利益となります。

Q3 児童手当の受給者は毎年

6月に現況届をしなければならぬですが、今年の現況届の日程は決まりましたか？

A3 今年の現況届の受付事務は6月25日(月)〜6月28日(木)に市民会館を会場に行う予定です。詳細については、後日、該当者

の皆さんに案内文書を送付します。毎年、現況届を行わないために児童手当が支給差し止めになる人がいますので、気をつけてください。

問合せ 市民課国民年金係

☎52・5835

別表 扶養親族の数	平成12年度		平成13年度	
	国民年金加入者	厚生・共済年金加入者	国民年金加入者	厚生・共済年金加入者
0人	1,700,000円	3,610,000円	3,010,000円	4,600,000円
1人	2,080,000円	3,990,000円	3,390,000円	4,980,000円
2人	2,460,000円	4,370,000円	3,770,000円	5,360,000円
3人	2,840,000円	4,750,000円	4,150,000円	5,740,000円

※ 記載金額は所得額であり、収入額ではありません。
※ 扶養親族の数は、税法上の控除対象配偶者及び扶養親族の数です。

白ガス管の取替えを お願いします

ガス水道局では古くなった白ガス管の取替えを本年度から本格的に開始いたします。市民のみならずのご協力をお願いします。

●白ガス管とは？
白ガス管は表面を亜鉛でメッキした鋼管で、栃尾市がガス事業を始めた昭和三十五年から昭和五十二年頃まで一般的に使用されてきたものです。
当時は腐食に強く理想的な配管材料とされてきましたが、表面の亜鉛メッキが無くなると簡単に腐食してしまう事が分かってきました。埋設環境の悪い場所では数十年の寿命といわれています。現在は、まったく腐食しないポリエチレン管がガス管の主力となっています。

●白ガス管の入替えは？
道路に入っている本支管と供給管はガス水道局が取替えを実施しますが、敷地内に入っている内管は個人の資産であるため、各ご家庭の負担で取替えをお願いします。

ガス管の資産区分図

ご自分の敷地に入っているガス管の種類がわからない場合は、ガス水道局にお問い合わせください。

●同時の取替えが経済的
ガス管あるいは水道管を個々に取替えると、掘削費用やコンクリートの復旧費用などが余計に掛かり割高となります。こうしたことを考えると、同時に取替えを行うことが経済的です。また、下水道工事の際に合わせて行うことが最も経済的といえます。

工事費の見積りは無料でいたしますので、最寄りの工事店までご連絡ください。

くわしくは、ガス水道局 ☎52・5826

ガス水道局の負担
お客さまの負担

ガスと安全

桐生照子展

「近作を中心に」

桐生市出身の桐生照子さん(1937〜)は、笹岡一に師事し、二十才で光風会展初入選、翌年には日展初入選を果たしました。

以後、意欲的に制作活動を続け、両展を中心に、多くの展覧会で作品を発表。光風会展ホルベイン賞、昭和会展優秀賞など受賞を重ね、現在は日展評議員・光風会評議員として活躍中です。

本展では1998年に日本橋高島屋で開催された個展出品作を中心に、近年取り組んでいる「ぶどう園」のシリーズと、「花」や「北吹の港」を描いた作品など、未発表作を含め近作約三十点を展示します。作家にとって、ふるさと栃尾では初の個展となります。さわやかな初夏の季節にふさわしい展覧会です。みなさまお誘い合わせて、ぜひご覧ください。

●関連イベント
「ハロツクの調べ」
初夏の風をのせて〜
ミニコンサート
とき 6月10日(日)
午後2時〜約1時間
一階エントランスホール
演奏 八百板正己さん
(チェンバロ)
曲目 未定
※席は30席(先着順)であとは立ち見となります。
※当日の観覧券が必要です。

「青ぶどうの頃」

5月26日(土)〜7月8日(日)
月曜休館
9:00~17:00
☎53-6300

わが家の防災

火事が多発！ 火の不始末に注意

市内では、今年に入ってから多く火事が発生しています。火事の多くがふだんの生活のちよっとした火の不始末や不注意によつて起こっています。家族一人一人の心がけで、未然に防ぐことができます。火事もいくつかあります。

☆タバコによる火事
・吸い殻は、くずかごに捨てないようにしましょう
・灰皿は、ふちが大きく深めのもので、いつも水を入れておきましょう

☆高齢者による火事
・ローソク(お明し)使用時にその場を離れる時は、今一度火の始末ができていますか確認しましょう
・火の取扱いで着衣に火がつき負傷する事故が多く発生しています
・おやすみになる部屋は、逃げやすい場所に！

☆電気設備による火事
・コードを持って、コンセントを引き抜くことをやめましょう
・コンセント周りを清掃しましょう
・素人工事の電気配線は、やめましょう

平成13年度 行政事務嘱託員 (各区区長)

市では次のみなさんに
お願いしました。
ご協力をお願いします。

平成13年4月19日現在

●入東谷地区●

下 来 伝	佐 藤 松	生 修
上 来 伝	諸 橋 仁	
松 尾 大 崎	井 田 重 夫	
栗 山 沢 井	谷 忠 夫	
寒 沢 洪	谷 桜 井	
吹 谷 桜		

●荷頃地区●

北 荷 頃	高 橋 金 成
区事務所	52-4405
一 之 貝	保 科 熊 雄
区事務所	53-2566
軽 井 沢	茨 木 政 司
比 礼	渡 辺 政 義
本 津 川	斎 藤 一 郎

●西谷地区●

田 之 口	諸 橋 清 一
西 野 侯	稲 葉 正 夫
中 野 侯	千 野 威 秀
木 山 沢	石 原 秀 男
森 上 和	田 登

●中野侯地区●

西 中 野 侯	金 内 孝 行
新 山 窪	諏 佐 與 七
繁 窪 目	黒 義 人

●半蔵金地区●

半 蔵 金	石 丸 大 作
田 代 山	内 喜 一 郎

(敬称略)

飯 浜 信 男	飯 浜 照 明
飯 浜 渡 辺	藤 田 進 一
飯 浜 野 澤	野 澤 昭 一 郎
飯 浜 土 田	神 保 金 一 郎
飯 浜 神 保	鈴 木 清 一
飯 浜 諏 佐	悦 男 勉
飯 浜 酒 井	

●上塩谷地区●

滝 之 口	橘 寿 男
入 塩 川	大 崎 孝 藏
本 所 田	佐 藤 幸 雄
山 葵 谷	石 田 克 美
篠 谷 酒	井 勝 司 國 夫
平 中 野 侯	西 片 公 忠
九 川 酒	井 見 萬 治
塩 中 野 侯	香 田 正 利
梅 野 新 平	山 本 一 博
塩 天 冲	布 藤 渡 辺
大 野 原	

●東谷地区●

宮 沢 二 国	茂 勇 昌 行
泉 鎌 田	井 正 久 衛 男
大 川 戸	今 渡 中 川
菅 赤 谷	向 星 野 信 行
小 堀	
区事務所	52-3521

●栃尾地区●

新 栄 町	吉 田 一 男
新 栄 町	佐 野 敏 夫
山 田 町	大 橋 茂 雄
新 町	小 林 誠 治
大 町	廣 瀬 五 七 志
表町(旧三光)	佐 藤 高 清
表町(旧岩神)	大 竹 清 六
大 野 町	小 林 信 六
区事務所	52-1372
谷内1丁目	藤 崎 德 幸
谷内2丁目	西 川 史 朗
滝の下町	柳 鳥 榮 一 郎
上の原町	剣 持 幸 喜
旭 町	林 忠 男
仲 子 町	斎 藤 三 男
東 町	植 村 清 雄
本 町	木 口 春 夫
金 町	星 野 秀 夫
小 谷 山	外 山 利 久 太
土 谷 山	大 橋 忠 六
ケ 沢 大 林	佐 藤 喜 一
原 卷 平	
坂 倉 倉	小 林 和 文
大 平	酒 井 誠 一
東 丘	内 山 英 吉
天 下 島	保 科 登 志 夫
鴉 ヶ 島	矢 澤 政 治
水 沢	矢 澤 榮 芳
岩 野	矢 澤 村 建
楡 原	

●下塩谷地区●

吉 水 高 野 勘 一
上 榎 出 宮 中 忍

お知らせ



今月の税金

納期 5月31日

▶ 軽自動車税

寄付御礼

次のとおり市に寄付を
いただきました。
ありがとうございました。
(13.3.16~13.4.16)

特別土地保有税(保有分の申告) 5月31日(木)

土地の投機的取得を抑制することを目的として、特別土地保有税が設けられています。

この税は、毎年一月一日前十年間に五千平方メートル以上の土地を取得し、保有している個人や法人が対象になります。
申告期限 該当する人は、5月31日までに申告納付してください。

申告先・問合せ 税務課資産税係
☎52・5837

自動車税の納期限は5月31日(木)です

自動車をお持ちの人は、納税通知書が届いたら納期限までに忘れずに納めましょう。
納税義務者
平成13年4月1日現在の自動車の所有者

平成13年度の年金額は据え置きとなります

国民年金の年金額は、実質的な価値が変わらないように、前年の全国消費者物価指数の変動率にあわせて、自動的に改定されます(自動物価スライド制)。
平成十二年の全国消費者物価が前年に比べ下落しましたが、平成十三年度の年金額は、物価スライドを停止するための特例措置により前年度と同じ額に据え置かれました。平成十三年度の国民年金の年金額は下の表のとおりです。

年金の種類	年金額(円)	月額(円)
老齢基礎年金	804,200	67,017
障害基礎年金(1級)	1,005,300	83,775
障害基礎年金(2級)	804,200	67,017
遺族基礎年金(子一人)	1,035,600	86,300
老齢福祉年金(全額支給の場合)	412,000	34,333
老齢福祉年金(一部支給停止の場合)	317,300	26,442

▼杵瀨まもる杯ゴルフ大会参加者一同：社会福祉費寄付金として六万二千元いただきました。

納税場所

- ・銀行、信用金庫、信用組合、農業協同組合、労働金庫(以上口座振替も利用できます)
 - ・県内郵便局、財務事務所
- 問合せ 長岡財務事務所収税課
☎38・2510

遺跡内での土木工事は届出が必要

周知の埋蔵文化財包蔵地(遺跡)において、土木工事等を行う時には文化財保護法により事前に教育委員会への届出が必要です。周知の遺跡位置については教育委員会社会教育課に遺跡分布地図がありますのでご覧ください。遺跡を発見した時にも届出をお願いします。
問合せ 総合体育館内社会教育課
☎52・1118

小規模企業者等 設備導入支援

創業または経営基盤の強化を図る、小規模企業者の設備導入のため

催し

市内文化財めぐり 「石仏めぐり」

とき 5月27日(日)午前9時〜午後4時
行き先 板碑(熊袋) ↓ 道祖神群(二日町) ↓ 塩の井(上塩) ↓ 馬頭観音(梅野侯) ↓ 道祖神(九川) ↓ 宝篋印塔群(山葵谷) ↓ 道祖神(入塩川) ↓ 法華塔(大倉)

定員 26人
講師 石田哲弥さん(新潟県石仏の会会長)
参加費 八百円(昼食代・保険料など)
申込み 5月16日(水)午前9時から

各・種・相・談

相談は無料です
お気軽にどうぞ

- 行政相談
- 5月24日(木)午前10時〜午後3時
- 文化センター(2階)
- 国民年金・厚生年金相談
- 5月16日(水)午前10時〜午後3時
- 市役所市民相談室(2階)
- 税務相談
- 5月24日(木)午前10時〜午後3時
- 市役所市民相談室(2階)
- 家庭児童相談
- 月曜日〜金曜日、午前9時〜午後4時
- 文化センター相談室
- 心配ごと相談
- 毎週水曜日午前10時〜午後3時
- 社会福祉協議会(新栄町)
- 青少年問題相談
- 月曜日〜金曜日、午前9時〜午後4時
- 文化センター相談室

参加料を添えて総合体育館内(2階)社会教育課。申込みは、抽選で参加者を決定。申込みは一人一人分。代理可。電話での受け付けはいたしません。
問合せ 教育委員会社会教育課
☎52・1118

人権相談会

～相談は無料で 秘密は守られます～

と き：5月24日(木) 10時～15時
と ころ：文化センター2階

5月31日は『世界禁煙デー』「その一本 みんなの命 けずられる」

その他

社会福祉協議会
登録ホームヘルパー募集

応募資格 市内在住の60歳以下の人で、福祉活動に熱意と理解のある次の条件を満たす人。
①介護福祉士の資格を有する人、またはホームヘルパー養成研修2級課程を修了した人
②ホームヘルパー養成研修3級課程を修了した人
③心身ともに健康なこと

業務内容 日常生活に支障のある高齢者や障害者のいる家庭を訪問し、家事・介護サービスを提供(業務に従事可能な曜日と時間帯をあらかじめ登録)

※日中に仕事を持っていない人で、朝・夕だけや、土・日・休日だけの勤務でも可
報酬 業務内容に応じて1時間あたり九百円〜千二百円、および基準による交通費(基本給などの一定の収入保証はなし)
選考方法 面接(面接日は、直接本人に通知)
応募方法 協議会備え付けの申込書に、市販の履歴書を添付し、

すみれの会のご案内

(痴呆性老人介護者の集い)

痴呆とわかり、そして痴呆が進む…。こんなお年寄りを介護している家族の精神的、肉体的負担ははかり知れません。介護にあたっては、家族同士の励まし合い、助け合いが大きな力になることは言うまでもありません。また、同じ悩み、同じ思いを抱えた人が集まり、悩みを話し合うことで、心がいやされ、元気がわいて来ることもあります。すみれの会は、介護の方法や知識をみんなで学習し、悩みを話し合い、日ごろの気分転換を図ります。あなたもすみれの会に参加してみませんか。参加費は、無料です。

平成13年度の予定

期日	時間	会場	内容
6月22日(金)	10:00~15:00	保健福祉センター	調理実習
8月24日(金)	13:30~15:30	いずみ苑	介護実習
10月26日(金)	10:00~16:00	検討中	市外研修
11月22日(木)	13:30~15:30	保健福祉センター	情報交換
12月21日(金)	10:00~15:00	保健福祉センター	調理実習
2月22日(金)	13:30~15:30	保健福祉センター	反省会

申込み・問合せ 社会福祉協議会 ☎52-5895

初心者テニス教室

とき 5月21日〜6月29日の毎週月・金曜日計12回 19時〜21時30分
ところ 市民テニスコート(吉水)
対象 市内に在住または勤務するテニスの初心者、初級者
参加費 三千元(保険料を含む)
申込み・問合せ 5月17日(木)までに総合体育館 ☎52・5571

訪問介護員養成研修(二級課程)

対象 2級課程修了後、1年以上の訪問介護の経験がある人で、全研修の出席が可能な人
とき 6月9日〜12月29日の毎週土曜日(ほかに平日10日間の実習あり)

農業講座(果樹)

とき・内容 第2回6月16日(出講)「養病害虫と防除、肥料」実習「摘果、袋かけ、新梢誘引」、第3回11月17日(出講)「せん定、品種の特徴」実習「果樹の整枝、せん定苗木の植え付け」いずれも13時30分(第一回は5月19日)
ところ 農業大学校研修センター
定員 各回50人(先着順)
受講料 無料

新刊の書棚から

聖水



「父」はなぜ「聖水」などを信じたのか? 「佐我里さん」の正体は教祖か、詐欺師か? スーパーの経営権をめぐる繰り広げられる暗闘。死にゆく者にとって信仰とは、救済とは何なのか。芥川賞受賞作をはじめ、ストーリーテリングの技が冴える4編を収録。

青来 有一 著 文芸春秋

新刊紹介

<一般書> 秘事/河野多恵子 最後の警女-小林ハルの人生- / 桐生清次 大人たちの失敗 / 櫻井よしこ 將軍の星-義輝異聞- / 宮本昌孝 秘剣虎乱 / 戸田新十郎 情報王 / 長谷川慶太郎 愛しすぎたら愛は死ぬ / 内館牧子 不登校児が教えてくれたもの / 森下 沙中の回廊 / 宮城谷昌光 陸影を見ず / 曾根綾子 チーズはどこへ消えた? / スペンサー・ジョンソン ほか
<児童書> ポケットの中のプレゼント / 柳澤恵美 タあかりの国 / アストッド・リンドグリーン ピンクのいる山 / 村上康成 よりみちエレベーター / 土屋富士夫 ギョウ・ジェズ・オールバラアンネと冬のすみれ / ネットィ・ローウェンスタイン またすぐに会えるから / はたちよしこ 星の王子さま / サン・テグジュベリ ほか

美術館
臨時休館日のお知らせ
5月21日(月)〜25日(金)まで、展示替えのため臨時休館します。
☎53・6300

プレミアム付き
共通商品券の発行

プレミアム商品券推進委員会では、市の活性化を目指し、市内の全事業所・全業種を対象として、「プレミアム(おまけ)付き商品券」の発行を計画しています。
商品券 額面 1枚千円
購入方法 11枚1組を一万円で購入できます。
商品券取扱事業所 ステッカーで表示された加盟店(後日新聞チラシなどでお知らせします)
発行期間 6月30日(土)〜8月31日(木) (完了しだい終了)
※6月30日(土)、7月1日(日)は本町商工会館でも販売します。
有効期間 6月30日(土)〜9月30日(日)
購入限度額 購入者1人十万円(額面十一万円)
問合せ 商工会 ☎52・4191

排水設備工事は、
指定工事店へ申し込んでください
美しい自然と、住み良い環境のために
一日も早く水洗化を

下水道への接続(水洗化)実施状況 平成13年2月末現在

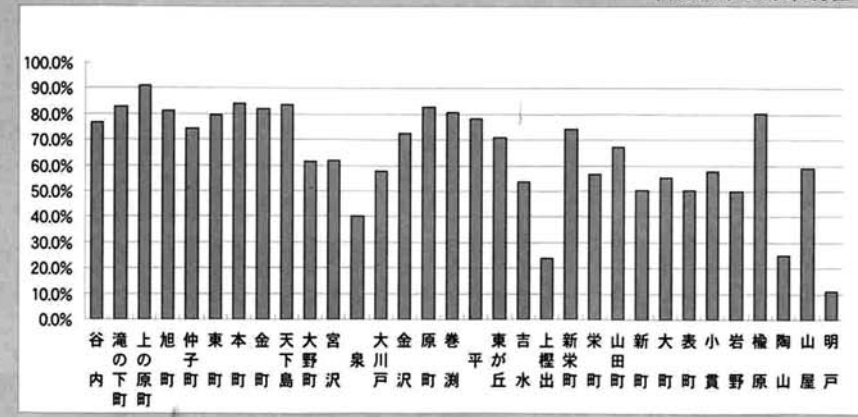

市は、恵まれた自然環境を大切に、豊かで快適な生活環境づくりを進めるため、公共下水道と農業集落排水事業による下水道整備を進めています。市街地の公共下水道整備はほぼ完了し、現在は周辺の未整備地域の整備を進めています。
今年度は、昨年度からの継続で次の地区で下水道工事を予定しています。
*農業集落排水事業: 梅野俣地区
*公共下水道事業: 北河原地区・二ツ郷屋地区・小向地区・菅畑地区・赤谷地区

第41回守門山開き
5月27日(日)



- ・ 祈願登山口 保久礼から各自出発
- ・ 入塩川登山口 入塩川集落センターを午前6時出発
- ・ 安全祈願 大岳山頂午前11時
- ・ 問合せ 観光協会 ☎51-1195
商工観光課 ☎52-5827

とちお おしらせ版 平成13年 5.18

発行 新潟県栃尾市長 編集 栃尾市行政管理課 ☎(0258) 52-2175

乳幼児健診

会場▶ 保健福祉センター (従来どおりの会場です)
時間▶ 午後1時までに集合
◎1歳6カ月児健診、2歳児歯科健診、2歳6カ月児歯科健診、3歳児歯科健診では、歯科健診がありますので健診前に歯を磨いておいてください。また、希望者にフッ素塗布を実施します。



金内 龍聖くん (金沢)

※母子手帳、問診票等を忘れずに持参してください。

5月9日 3歳児 健診会場で

健診名	月日	対象者生年月
7カ月児健診	6月8日(金)	12年11月生まれ
1歳6カ月児健診	6月14日(木)	11年12月生まれ
2歳児歯科健診	6月21日(木)	11年6月・7月生まれ
2歳6カ月児歯科健診	6月20日(水)	10年12月生まれ
3歳児歯科健診	6月20日(水)	10年6月生まれ
3歳児健診	6月13日(水)	10年1月生まれ

総合健康相談

◎赤ちゃんのことからお年寄りのことまで、健康について相談のある人は、おいでください。
相談担当者▶ 医師、保健婦、栄養士、助産婦

月日	会場	時間
6月26日(火)	保健福祉センター	午後1時~午後2時

※総合健康相談においでになる人は、準備の都合上、事前に保健福祉課までご連絡ください。
☎52-5836 内線287

予防接種

会場▶ 市民会館 2階
時間▶ 午後1時~1時10分 (受付時間)

種類	月日	対象者生年月
ポリオ1回目	6月19日(火)	12.9~12.12

※母子手帳は忘れずに持参してください。
※予診票は、必ず記入してきてください。(体温は会場で測って頂きます)
※別冊の「予防接種と子どもの健康」を必ず読んでください。

心の悩み精神保健相談

日時▶ 6月15日(金) 午後1時30分~3時
会場▶ 保健福祉センター 2階 (新栄町2-23)
問合せ▶ 長岡保健所 ☎33-4931
※事前にご予約ください。



〈演習内容〉
○消防団規律訓練
○幼年消防クラブ演技披露
○消防署訓練披露
○県消防防災航空隊による救助訓練



昨年の、幼年消防クラブ演技披露

栃尾市消防演習

とき 6月10日(日)9時30分
ところ 栃尾南小学校グラウンド (雨天の場合は、体育館)

※6月10日(日)朝8時30分に消防署のサイレンを60秒間鳴らします。
問合せ 消防本部 ☎52-1155

消防団 ポンプ操法競技会



とき 6月10日(日)7時30分
ところ 栃尾南小学校グラウンド (雨天の場合は、刈谷田中学校 駐車場)

銃砲刀剣類登録審査会の開催

銃砲刀剣類を所持しており、未登録の人は次の審査会で審査を受けてください。
とき 6月15日(金)、10月19日(金)、14年2月22日(金)。いずれも10時~14時30分(正午~13時は休憩)
ところ 長岡総合庁舎 大会議室 (長岡市四郎丸)
審査会に持参するもの
①登録を受けようとする銃砲刀剣類
②銃砲刀剣類発見届(所轄警察署が発行したもの) ③審査手数料(1件につき県収入証紙で六千三百円)、印鑑は不要
問合せ 県庁文化行政課文化係 ☎025-285-5511 (内線3912)

長岡圏域 イベント情報

- 【長岡市】
 - ▷華麗なるワシーリエフの世界 オペレッタとシリア民謡の調べ 6月23日(土) リリックホール 芸術文化振興財団 ☎29-7711
- 【小千谷市】
 - ▷国指定重要無形民俗文化財「牛の角突き」 6月3日(日) 闘牛場(小栗山) 問合せ 商工観光課 ☎83-3512
- 【見附市】
 - ▷見附市今町・中之島町大風合戦 6月2日(土)~4日(月) 今町刈谷田川堤防 問合せ 今町商工会 ☎66-2267
- 【与板町】
 - ▷山苑ライトアップ 5月16日(水)~25日(金) 山苑 企画課 ☎72-3100
 - ▷リバーパークフェスティバル 5月26日(土) 河川緑地たちばな公園 企画課 ☎72-3100
- ▷別院お取り越し 6月25日(月)~27日(水) 新潟別院、堂前、中町 企画課 ☎72-3100
- 【出雲崎町】
 - ▷石井神社大祭 6月17日(日)~18日(月) 石井町~羽黒町 企画振興課 ☎78-2291
- 【山古志村】
 - ▷牛の角突き 6月17日(日) 虫亀闘牛場 産業課 ☎59-2331



平成10年8月4日の冠水 (宮沢地内)

6月は土砂災害防止月間

6月は土砂災害防止月間です。がけ崩れや地すべりなどの土砂災害は、一瞬のうちに尊い命や貴重な財産を奪ってしまいます。

- ・雨が長く降り続くとときや大雨のとき
 - ・川の水、井戸水、湧き水の量が変化したり濁りだしたとき
 - ・土地に亀裂が生じたとき
 - などは、非常に危険です。
 - 「危ないな」と思ったなら、まず避難しましょう。また、普段から避難場所を確認しておきましょう。
 - 山・がけ・川などで、いつもと違うところを見つけたら、すぐに連絡してください。
- 市役所建設課 ☎52-5825
長岡土木事務所 ☎38-2628

無料法律相談会

事前電話受付 5月27日(日)・28日(月)13時~19時、係争中の事件を除く民事事件 ☎025-262-8398、☎025-263-5647のいずれか
とき 6月10日(日)10時~17時
ところ 新潟大学五十嵐キャンパス 法文棟
問合せ 新潟大学法律相談部 ☎025-261-6456 (後藤)

クレジット・サラ金 商工ローン一〇番
借金返済でお悩みの方、新潟県青年司法書士協議会が電話での相談を受け、法律的なアドバイスを

街頭労働相談会

とき 6月15日(金)11時~18時30分
ところ 長岡厚生会館前(長岡市大手通1、内密な相談者には厚生会館内にも相談室を用意)
内容 労使双方からの労働全般の相談会
対応者 長岡労働基準監督署、ハローワーク長岡、社会保険労務士、長岡労政事務所
その他 相談は無料で秘密厳守
問合せ 長岡労政事務所 ☎37-6110

東北電力からのお知らせ

〜検針日などの変更について〜
栃尾市内(一部地域を除く)におきましては、6月から電気料金の検針日、振替日、早取期限日に変更になります。
6月分において、電気料金の算定期間に変動が発生する利用者につきましては、5月中旬以降に郵送または検針員によって、詳しい

- アトレと展示コーナー
- 内藤銀策歌集展 (東谷毛筆クラブ)
- 子どもたちの作品展 (中野保小学校)
- 5月24日(木)~6月4日(日)
- 彫金展(彫金同好会)
- 6月7日(木)~18日(日)

交通事故

4月 4件 死者 0人 傷者 5人
13年累計 18件 死者 0人 傷者 20人

~子どもに多い自転車事故! みんなの「確認する」ゆとりで防ぎましょう!~

6月1日は 人権擁護委員の日

人権は、人間が幸福な人生を送るうえで最も大切な権利です。すべての人の人権が、尊重されなければなりません。

人権擁護委員制度は、国民の基本的な人権を擁護し見守る、いわば民間人による人権の番人制度として誕生したものです。

全国人権擁護委員連合会では、6月1日を「人権擁護委員の日」と定め、この日を中心として、いっそうの人権思想の啓発に努めることにしています。

〈人権擁護委員のみなさん〉

- 星野信行さん (☎52・3758) 栃堀4379・1
- 稲田美穂子さん (☎52・4087) 表町5・6
- 橋本英俊さん (☎52・2412) 原町2・2・31
- 葛綿弘義さん (☎53・2414) 上塩(大野原) 693

教室・講座

公民館料理教室

ちよつとした工夫で、変化のある食卓を演出してみませんか！

とき 7月6日▽Bコース6月8日・29日、7月13日
※いずれも金曜日で19時〜21時30分、両コースとも内容は同じ

講師 星野紀子さん
内容 △一回目海老チリソース、シウマイなど中国料理▽二回目バスタ料理とお菓子▽三回目インド料理(キーマ・カレー)

対象者 18歳以上
定員 両コースとも16人で、計32名(先着順)
参加費 千八百円
持ち物 筆記用具、エプロン、三角巾
申込み 5月23日(休)から参加費を添えて公民館☎52・2020

初心者大歓迎 写生・写真撮影会

とき 6月3日(日)午前8時20分
文化センター前集合
行き先 湯之谷村奥只見湖方面
講師 写生：今井厚さん、写真

ワード、エクセル 初心者講座

内容 ワード、エクセルの初級(IT講習会で習わなかったワード、表計算の初級)

とき 6月9日(出)・17日(日)・23日(出)、7月1日(出)いずれも13時30分から16時30分
ところ おりなすパソコンワールド
講師 小林直也さん
定員 26人
受講料 四千円
申込み・問合せ 5月25日から受講料を添えて産業交流センター
おりなす☎51・1331

催し

四市・南蒲ブロック親善スポーツ祭 ミニバス大会

とき 7月1日(日)▽開会式：午前8時30分▽競技開始：午前9時
ところ 総合体育館
種目 ミニバス・女子の部
参加資格 小学4〜6年生の女子で編成されたチーム。ただし、1団体(学校・子ども会など)からは1チーム
チーム編成 1チームは、監督・コーチ・マネージャー各1人、選手15人の計18人以上

：筒場大山さん
参加費 二千五百円(昼食代、保険料など)
定員 25人(先着順)
申込み 5月22日(休)から参加費を添えて公民館☎52・2020

第二回音楽鑑賞教室(チェンバロ)

6月10日(日)14時〜15時
ところ 美術館1階エントランスホール
講師 八百板正己さん
参加費 五百円(音楽鑑賞教室申込済の方は無料)

その他 美術館と共催のため「桐生照子展」も観覧できます。
申込み 5月21日(休)から公民館☎52・2020

小学校校舎を売却します

平成13年度、小学校統合に伴い、不要となった校舎を売却します。売却を希望される人は、6月29日(金)までに総務課管財係(☎52-5815)へご連絡ください。

- 売却建物 旧入東小学校木造校舎、体育館(木造2階建、床面積1,282㎡)
- 売却価格 ご相談に応じます。

変わりやすい山の天気

登山には、より万全な計画・装備・体調で!!

ゆとりある計画と確かな技術

中高年を中心とした登山ブームの中で、市内でも守門岳などを中心に多くの登山者の入山が見込まれています。例年、春山において多くの遭難事故が発生しています。とりわけ、遭難者に占める中高年登山者の割合は高く、特に、下山時の道迷い、滑落、転倒などの事故が多発しています。

事故の原因としては、天候に対する判断が適切でなかったこと、装備が十分でなかったこと、体力に見合ったゆとりある計画を立てていなかったことなどがあげられます。また、未熟な登山知識や経験不足、集団登山でのメンバー間の登山に対する意識の違いなどもその一因と考えられます。



栃尾市山岳遭難対策協議会

道の駅グラウンドゴルフ大会 参加者募集

とき 6月3日(日)9時〜16時30分
ところ おりなす芝生広場
参加資格 どなたでも
競技種目 個人戦(一般男性の部、女性の部、小学生の部)
参加費 千三百円(昼食代、保険料など)
申込み・問合せ 5月25日までに産業交流センターおりなす☎51・1331

弁護士巡回相談所

弁護士が「相続、土地や金銭の争いごとの問題」「扶養の問題」など法律にかかわる相談を行います。(時間調整の都合上、事前の申し込みが必要です)

とき 6月8日(金)13時30分〜15時30分
ところ 文化センター
申込み 社会福祉協議会☎52-5895

ガス冷暖房に国の補助金

現在ある建物の冷暖房をガスに変更する場合、国の補助金を受けることができます。

これは、エネルギー基盤の乏しい我が国では、石油や電気の消費をできるだけ減らし、高効率・省エネ・供給安定性に優れた天然ガスの有効利用を国が進めているからです。

ガス冷暖房のメリットは、1、一台の熱源機で冷房と暖房の両方が可能なこと
2、特別安いガス料金が適用になること

かがでしようか。
この補助金は、都市ガスにもプロパンガスにも適用されます。詳しいことは、ガス水道局にお尋ねください。(☎52・5826)



かんぼグラウンド・ゴルフ大会

とき 6月10日(日) 11:40受付
ところ 東小学校グラウンド

申込み 5月31日(休)までに市内各郵便局
問合せ または事務局木間☎53-3949

とちおてまり制作実演

とき 6月3日(日) 11時〜15時
ところ 産業交流センターおりなす

問合せ：おりなす ☎51-1331

県道栃尾山古志線 (旧農免道路)が交通止めになります

上の原町～大野町間の県道栃尾山古志線 (旧農免道路)が、道路改良工事のため下記期間交通出来なくなります。ご迷惑をおかけいたしますが、車両は秋葉トンネル・出雲橋などの下回迂回路をご利用下さい。

交通止め期間 平成13年7月2日(月) から9月30日(日)

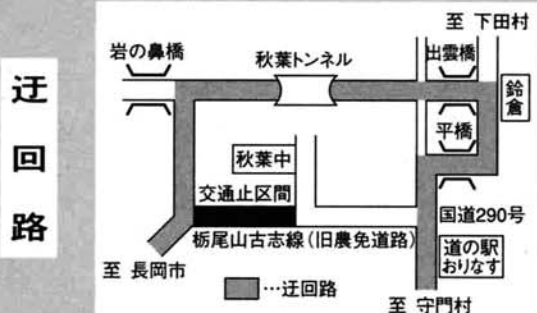

問合せ 長岡土木事務所道路課 ☎38-2627

不審な電話にご用心にせしめ務務職員にご注意を

観光物産フェア 「とちお自慢市」

油揚げ、饅頭、笹団子、大福、醤油、みそ、木炭、陶器、野菜...

☆募集します

ふれあい教室

社会福祉協議会では、在宅の身体障害者のみなさんの自立と社会復帰・仲間づくりを目的に、趣味や創作など、多彩な内容で「ふれあい教室」を開催しています。

Table with 3 columns: 教室名, とき, ところ. Lists various classes like 'Handwriting', 'Drawing', 'Singing'.

6月1日～7日は水道週間

水道水の水質検査 結果を公表します

栃尾の水道水は安全です
私たちの生活に欠かせない水、何気なく当たり前のよう... 検査は「健康に関する項目」と「水道水が有すべき性状に関連する項目」とに分かれ、47項目の検査を実施しています。

水質検査結果表

Large table showing water quality test results for various items like bacteria, heavy metals, and nutrients. Columns include '検査項目', '検体名', '水質基準', and '検査結果'.

県立自然科学館 6月の催物
☆プラネタリウム新番組 「プラネット・マーズ」
☆観覧料 大人七百円、小・中学生四百円、幼児無料