

平成11年12
No.515

広報

とちお



優勝はうちのチームが頂くぞ!
市民駅伝大会 (11月7日)



ふるさと芸術館

④5

酒場

富川潤一

一九七四年ころ
カンヴァス
油彩・F3号

この絵は、昭和四十九年に友人とメキシコ旅行をしたおり、とある酒場でスケッチしたものであろう。酒樽を中心に据え、三人の酔漢がワイワイ、ガヤガヤ……。

富川潤一は、その晩年を自らも「酔潤」と名乗るほど酒が好きであった。いや、酒というより、そうした雰囲気が好きだったようである。それは、市場を好んで描いたのと同様に、酒場にも人々の生活の匂いと、生へのエネルギーを感じ取ったからであろう。のびやかに描かれたこの「酒場」は、小品ながら画伯自らの心情を表白した親しみの持てる佳品である。

このコーナーは、市美術館所蔵作品を紹介しています。ご感想をお寄せください。市美術館へ
(栃尾市上の原町一十三 ☎五三三六三〇〇)

| 施設名 | 休館日 |
|-----------|---------------|
| 市民会館 | 毎月第1・第3月曜日 |
| 文化センター | 毎月第2月曜日の9~17時 |
| 公民館図書室 | 毎週月曜日 |
| 総合体育館 | 毎週月曜日 |
| 美術館 | 毎週月曜日 |
| 杜々の森 | 冬季休業中 |
| ファミリースキー場 | 降雪があり次第オープン |
| ふるさと交流広場 | 毎週火曜日 |
| 道院ふれあいの森 | 冬季休業中 |
| 産業交流センター | 毎週月曜日 |
| 物産館 | 毎週水曜日 |

※休館日が祝祭日の場合は、変更することがあります。

No. 515 とちお 1999-12 平成11年12月5日発行
発行/新潟県栃尾市長 編集/栃尾市総務課広報公聴係
〒940-0298 新潟県栃尾市金町2-1-5 ☎0258-52-5815 FAX52-3990
アドレス: <http://www.city.tochio.niigata.jp> Eメール: info@city.tochio.niigata.jp

第9回 栃尾市

「若人の声」 入賞者を表彰



第9回「若人の声」に入賞したみなさん

魅力あるまちづくり、多くの若者らしい提言が寄せられました

二十一世紀へ向けた、若者らしい清新で建設的なまちづくりの意見や提言を募集した「若人の声」。今回の応募数は、中学生の部二十九編、高校生の部四編、大学生・社会人の部二十二編の合わせて五十五編でした。審査の結果、最優秀賞の青木俊樹くん(刈谷田中1年)と多田景子さん(共栄建設株)をはじめ十六人のみなさんが入賞し、十一月十七日に市役所で表彰式が行われました。最優秀賞を受賞したお二人の作品を、紙面で紹介いたします。

入賞者名(敬称略)

★中学生の部

- 最優秀賞 青木 俊樹(刈中1)
- 「これからの栃尾のために」
- 優秀賞 田辺 洋子(刈中1)
- 「栃尾を見つめて」
- 優秀賞 深滝 友希(刈中1)
- 「魅力ある栃尾づくり」
- 優秀賞 野澤 達也(刈中1)
- 「ドリームシティとちお」

★高校生の部

- 優秀賞 星 裕佳(秋中3)
- 「栃尾市に必要なもの」
- 優秀賞 石原 真里(秋中3)
- 「私の好きな町、栃尾」
- 奨励賞 高橋 伸予(栃高2)
- 「栃尾市について」
- 奨励賞 小林あゆみ(栃高2)
- 「これからの栃尾市」

★大学生・社会人の部

- 最優秀賞 多田 景子(共栄建設株)
- 「具の詰まった栃尾市へ」
- 優秀賞 佐藤 誉幸(新潟工科大学3)
- 「主役は市民」
- 優秀賞 名塚 裕司(鈴倉インダストリー株)
- 「again」
- 優秀賞 本合奈々絵(鈴倉インダストリー株)
- 「魅力あるまちづくり—アクティブ都市栃尾—」
- 優秀賞 金谷 洋介(鈴倉インダストリー株)
- 「街の魅力とは」
- 優秀賞 高野雄一郎(共栄建設株)
- 「やすらぎの街」
- 奨励賞 佐藤 春雄(鈴倉インダストリー株)
- 「トチオ市の話」
- 奨励賞 阿部 勝
- 「栃尾の二十一世紀福祉ビジョン」

【中学生の部 最優秀賞】「これからの栃尾のために」



青木 俊樹くん
刈谷田中1年

初めて、栃尾市を訪れる人は、「緑が多く、守門山等があり、自然に恵まれて生き生きしている町だ。」など、好印象を抱く人が多いと聞きます。しかし、栃尾市に住んでいる人達は、どうでしょうか？

好印象を抱いている人もいるかもしれませんが、あまり良い印象を抱いていないの方が、数多いのではないのでしょうか？
その例として、若い人が働きたいと思うような大企業や個々の能力を生かせるような企業がない為に、高校卒業後に市内に残らず、東京・千葉・神奈川などの県外へ就職する人が増え、専門学校や大学を卒業しても栃尾には、Uターンせずやはり県外へ就職するなど、若い人の定住が減少している事が、あげられると思います。
何十年も前から、このような事の繰り返いで、結果的には老夫婦だけの家族が増

え、また一人暮らしの家も増えていきます。緑や自然に恵まれていても、若い人の人口は減り高齢者の人口が増していきばかりでこれからの栃尾は、どうなっていくのでしょうか。
今栃尾市に必要なものは、若い人が働ける大企業と、高齢者の為になる施設と、高齢者の人でも利用できる施設が必要だと思えます。
栃尾には、いくつかのトンネルができて交通条件はとも良くなってきたらと思えます。
流通の便は、かなり良いと思うのでぜひ大企業ができて、若い人の栃尾定住につながってくれば、栃尾市も変わっていくと思えます。
また高齢者も若い人、子供と全市民が気軽に利用できる温泉や温水プールができたら良いと思えます。
長岡の悠久山室内プールでは、高齢者の人も若い人も、温水プールの中を健康の為に歩いたり、泳いだりしています。腰痛の人などにも、良いと聞きました。定期的に、各谷方面への送迎バスなどを備えたり高齢者の人が、集えるレクリエーション施設も兼ね備えた温泉施設ができたなら、市外からもお客さんが訪れた



花いっぱい活動や、空き缶、ゴミ拾いなどで、栃尾市をきれいなまちに

り、高齢者の人も他の人との交流ができる他の人との交流でボケ防止にもなるし、栃尾市の活性化にもつながると思います。これからの栃尾市が、より発展するよう僕達にも、できる事があるでしょうか。ボランティア活動に積極的に参加して花や木を植え、栃尾市を花でいっぱいしたり、空き缶やゴミ拾いなどのクリーン活動をして、栃尾市をきれいにすることもできると思えます。
高齢者の為にも、老人福祉施設などのボランティア活動に、大勢が参加したりする事も良い事だと思います。
栃尾市は、僕達の生まれ育った故郷なのだという事を忘れず、一人ひとりが栃尾市の住民だという自覚を持ち、少しでも栃尾市が発展するよう、協力していくべきだと思います。

「大学生・社会人の部 最優秀賞」



多田 景子さん
共栄建設株式会社

「栃尾市」は、私の生まれ育った大地。十年、二十年前に比べ、栃尾市だけではなく私の周りの環境は、過ごしやすく便利なものになった。

新榎トンネル・秋葉トンネルなどの交通面、杜々の森・道院などの観光面、最近では交流と創造の拠点となっていく「道の駅」、その他にも上下水道の普及による生活環境の整備も進められている。これらは、昭和四十八年よりスタートした総合計画により実現されてきた賜物なのだ。

しかし、これほどの便利なものを手に入れた私達、何か大切な物を失っていないだろうか？

何か、形だけに拘り過ぎて、今本当に栃尾市が必要とする物、抱えている問題を忘れてはいないだろうか？

自然の破壊、少子・高齢問題、人口の減少と栃尾市だけではなく、沢山の地域で抱えている重荷を同じように背負っている。

ではありませんが、まず市民が心の底から満足出来る市である事が、一番の魅力ではないでしょうか。この魅力が市外にも広まり、帰りたい、住みたいと思ってくれる人達が増えてくれたら、市にとってこの上ない喜びになるのではないかと。道の駅により、通り過ぎるだけの市から寄り道できる市へと変わっているのです。

二十一世紀を目前に、私達が残していかなければいけないものをもっと考え、実行していかなければいけないような気がします。

これから一番大きな問題になっていくと思われる、老人介護の問題。「あなたはどうお考えですか？」と聞かれて、率直に答えられる人が何人いるでしょう。現在、私の家族には八十五歳になる祖母が居ます。今は畑仕事が出来る程元気ですが、突然動けなくなり、介護が必要になったら…父は五年前病気で半身利かなくなりました。自分の事をするのが精一杯、母も私も働きに出ている。こんな状態で十分な介護が出来るはずもない。同じようなご家庭は沢山あるはず。みなさんならどうするのか。

家族で誰かつきっきりで看られたら理想的ですが、もしもそれが無理なら、老人ホームに入居をお願いするか、ホームヘルパーさんをお願いするか。現在の栃

「具の詰まった栃尾市へ」

います。どうしたら、これらの重荷を一つでも減らしていけるのでしょうか。

市民が輪になって、みんなを支えていかなければいけないのです。子供からお年寄りまで、一人ひとりの声がもつとつと反映され、全市民が主役となっていく市になって、やがて答えは見つかつていくのだと思います。

みんなの声と言っても、考え方が違うので大変です。今、私の周りで聞かれる声の一例です。「子供が産まれてからの援助がもっと増えたらいいな」これは少子化の解消に繋がっていくのではないのでしょうか。中学に続き小学校も統合を目的の前に、本当に子供が年々減少していることを教えられ、また以前のように子供達で賑わう市となつてほしいと願わずにはいられません。

一つの願いから、栃尾市の抱えている問題が解消されていくような気がします。みんなの声が少しずつ実現していくことで、周りの環境だけに拘るのではなく、市民が安心して暮らせる、内容のぎゅつと詰まった市へと発展していくのではないかと思います。

市外の方々から多く観光に集まっているだけける市も、とても魅力あり嬉しい事です。

尾市では、介護を必要とする老人を受け入れる体制は百%出来ているのか、少し疑問に思うところがあります。

以前ニュースで、介護保険の特集をやつており、県内の介護状況についてある市を取材したものがありました。市のバックアップにより、これから六百人と予想される老人に対し、ホームヘルパーを六十から百人へと増員するというものでした。

今は何とか支えられているようですが私の父・母の年代の人達が八十歳を迎える頃、今の体制では追いつかなくなるのではと心配になります。その時になって直ぐに対応できる問題ではないのです。

一番不安に思っているのは、私達介護する側ではなく、介護される人達なのです。突然の入居でも対応可能な老人ホームの建設、ホームヘルパーの増員、家庭での介護に対する支援等、新しい介護システムを考えていく時代を私達は迎えたのです。

生まれてから、年を取って死ぬまで安心して過ごせる、生活環境だけではなく生活自体も充実していく栃尾市へと変わっていくものと期待しています。

審査講評



審査員長
栃尾市教育長
田村 尚一

二十一世紀の幕開けを明日に控えた今日、活力に満ちた若者の定着・定住化を図ることは栃尾市の大きな課題の一つであります。

そのためには、明日を担う若人の皆さんから「元気に楽しく安全に学び・働き・遊ぶことのできる魅力ある街づくり」を積極的に進めていただくことが、最も大切なこととなります。

そこで、「魅力ある栃尾市の街づくり」について、若者らしい清新で建設的な意見・提言等を広く若人の皆さんから求め、その声を市民の声として市政に反映し、二十一世紀へ向けて「栃尾市の活性化と市政の発展」に役立たせることといたしました。

「栃尾市若人の声」の募集も今年で九回目となりました。今年応募者数は、中学生二十九編、高校生四編、大学生・社会人二十二編の計五十五編でした。例年と比較し減少したことは、一抹の寂しさを感じました。しかし、提言内容には質の高まりが見られました。

大学生や社会人からは、街づくりの原動力となる若者の定住や、若者のユータン事業の推進など数々の建設的なご意見を頂きました。

中学生からは、家族や隣近所の人達がお互いに知恵を出し合い、支え合い、今の豊かな生活を守り続けることの大切さや、大きな社会問題である高齢化対策について自分は何ができるかなどの意見が寄せられました。

人と人とのつながりを見直すことから、栃尾らしさを生かした街づくりに参加したいという、栃尾市民としての自覚の高まりを感じとらせる現実的な提言が多かったことは特筆大書すべきことであります。

栃尾市の将来に自分の夢を託した「栃尾大好き人間」が確実に増えてきていることを今回の作品から感じることができたことは大変嬉しいことであります。

最後に、作品の指導に当たられました、諸先生方の熱心なご指導に心より感謝申し上げます。



将来のホームヘルパーをめざし、いずみ苑で実習する栃尾高校の生徒

幼児と児童が楽しく いっしょにあそぼ 1%



1・2年生手作りの出店(写真はさかなつり)

東谷地区の保育園児と小学一・二年生が、産業交流センターでいっしょに遊びました。これは、年齢の違う子どもと一緒に遊び、縦のつながりを強くすることが目的。子どもたちは、ゲームや縁日の出店などを楽しみました。

知事さんにしつもん！ 知事とのさわやかトーク 1%



知事に意見を述べる小林正樹さん

県知事が地域に向いて、直接地域の住民の意見・提言を聴き、県政に反映させるという懇談会が小千谷市で四百人を集めて開催されました。栃尾市からも三十人が参加し、小林正樹さん(本町)が、「青少年自然の家の建設」などについて意見と要望を述べました。

オーストラリア牛の味は？ オーストラリア・フェア 1%



クイズコーナーで景品をもらう子供たち

栃尾オーストラリア友好協会が主催するフェアが道の駅で開催されました。このフェアは、来年三月に行われるホームステイ・ツアー参加者募集キャンペーンの一環で、昨年に引き続き二回目。当日は農業祭りも同時開催で、ステーキコーナーやブーメラン、バルーンアートの体験コーナーなどに多くの来場者が集まっています。

宮沢老人クラブ おりなすで花植え 1%

宮沢地区の老人クラブの皆さんは、この度産業交流センター「おりなす」で花植えを行いました。これは、地元宮沢にあるこの施設を花できれいにしたいということで、守門の里で育てられたパンジー三百株を花壇に植えたもの。



作業をする老人クラブのみなさん

消防団活性化事業 防火体育大会 1%

市内の消防団員による体育大会が総合体育館で開催されました。大会は、スポーツを通じて体力を向上させ、団員間の親睦を図るとともに、市民に対しての防火意識の啓蒙を目的に例年開催されているもの。会場には、本部・団員合わせて三百八十人余りが集合し、ラジオ体操のあと、ソフトバレーや綱引き、本番さながらの担架搬送競争やホース巻きリレーなどに汗を流していました。



本番さながらの担架搬送競争

市内の消防団員による体育大会が総合体育館で開催されました。大会は、スポーツを通じて体力を向上させ、団員間の親睦を図るとともに、市民に対しての防火意識の啓蒙を目的に例年開催されているもの。会場には、本部・団員合わせて三百八十人余りが集合し、ラジオ体操のあと、ソフトバレーや綱引き、本番さながらの担架搬送競争やホース巻きリレーなどに汗を流していました。

区民総出のイベント 表町テングかき文化祭 1%



土蔵を利用した展示会場

表町(岩神)区は、今年も文化祭を開催しました。土蔵会場には、盆栽など区民の趣味の作品を展示。雁木通りには、新潟大学の学生たちが制作したデザイン看板や栃尾青年会議所の活動写真、俳句七十八句が展示されました。また、野立てのお茶やお汁が無料で振る舞われ、道行く市内・外の人たちも立ち寄り、楽しんでいました。

区民総出のイベント 表町テングかき文化祭 1%

受験シーズン到来 菅原神社で合格祈願祭 1%

いよいよ受験シーズン。菅原道真公を祭った、上米伝菅原神社で合格祈願祭が行われました。午前と午後の三回行われた祈願祭には、市内外から大勢の受験生と親が訪れ、熱心に合格を祈っていました。この日参拝者に販売された、「合格(こ)を書く石」や合格セットは、これから受験シーズン中、土・日曜日に受け付けています。



熱心に神主のお言葉に耳を傾ける参拝者

栃尾の秋を満喫 秋体験合宿 1%



8月に栃尾を訪れ、星座観察・釣り・岩魚の手づかみなどの夏体験合宿を行った感性教育研究所(東京千駄ヶ谷)が、再び栃尾で秋の体験合宿を行いました。参加者は8名と少なかつたものの、夏に自分たちが蒔いたそばの刈り取りや、そのそば粉を使ったそば打ち、ナメコ採りなどを楽しみ、栃尾の秋を味覚と共に満喫しました。

▲生まれて初めてナメコ採りを体験

日頃の成果を披露 市民芸能祭 1%



昨年からの公民館八分館の成果発表会として開催されている市民芸能祭が、市民会館大ホールで開催されました。今年もゲスト出演の民踊グループ、社会福祉協議会の歌声教室参加者など二十二人グループの熱演に、入場者から暖かい声援が送られました。

すてきな音色 とちお音楽祭 1%

公民館主催のとちお音楽祭が市民会館で行われ、多くの音楽ファンが楽しみました。今年の音楽祭は三部に構成。第一部では、刈谷田中学校と栃尾ウインドアンサンブルがジョイント。ソプラノ歌手の井出博子さんが特別出演した第二部。第三部では、初出場の「さざんか」による大正琴の演奏など、盛りだくさんの音楽祭でした。



栃尾美津留会のみなさん

おもちもおそばもおいしいよ 西谷小で収穫祭 1%



そばをこねる子供たちと心配そうに見守るお母さん

父兄と地域の人たちを集めての収穫祭が西谷小で行われました。今年、児童が育てた餅米は二十三kgの収穫があったもののそば粉は購入。子供たちは、そば打ちと餅つきのグループに分かれて悪戦苦闘。ようやく出来たくるみもちやそばを全員で頂き、収穫に感謝した一日でした。

守門の里に テレホンカードを寄贈 1%

(財)日本公衆電話会 長岡分会は、毎年、福祉施設にテレホンカードを寄付しています。今年も、守門の里に寄贈。守門の里の矢沢園長さんは、「入所者を病院などに連れて行ったときに利用させていただきます」と、感謝していました。



目録を渡す長岡分会栃尾統括の佐藤幸雄さん(中央)

平成十一年度上期分(四月～九月まで)

市財政状況の公表



収入済額 61億6,979万円 歳入予算現額 131億8,315万円
収入割合 46.8%

| | |
|---------|------------|
| 地方交付税 | 43億5,000万円 |
| 市税 | 17億6,297万円 |
| 諸収入 | 13億1,236万円 |
| 県支出金 | 10億9,410万円 |
| 市債 | 10億9,000万円 |
| 国庫支出金 | 10億8,748万円 |
| 繰入金 | 10億4,857万円 |
| 繰越金 | 5億3,281万円 |
| 分担金・負担金 | 2億5,247万円 |
| その他 | 6億5,239万円 |
| 収入済額 | 35億6,015万円 |
| 収入割合 | 9億5,337万円 |
| 繰入金 | 0円 |
| 繰越金 | 7億0,855万円 |
| 分担金・負担金 | 1億0,615万円 |
| その他 | 4億5,264万円 |

歳入・歳出の状況
一般会計では、予算現額百三十一億八千三百五十五万円に対し、収入済額は六十一億六千九百七十九万円で、予算総額に占める割合は46.8%。また、歳出の支出済額は五十八億二千六百九十九万円で、支出割合は44.0%です。科目別の予算額と収入・支出済額はグラフのとおりです。

予算総額
平成十一年度の一般会計当初予算額は百十七億八千四百万円です。その後六回の予算補正と十年度の繰越明許費を加え、九月末現在の歳入歳出予算総額は、百三十一億八千三百五十五万円となりました。

地方自治法第二百四十三条の三
第一項および栃尾市財政状況の公表に関する条例により、平成十一年度上期四月一日から九月三十日までの財政状況を公表しましたので、広報でお知らせします。

特別会計・企業会計

歳出予算現額 131億8,315万円 支出済額 58億0,269万円
支出割合 44.0%

| 会計名 | 区分 | 金額 |
|------|----------|---|
| 特別会計 | 国民健康保険事業 | 予算現額 12億8,847万円 収入済額 6億7,693万円 支出済額 4億7,675万円 |
| | 老人保健医療 | 予算現額 25億9,793万円 収入済額 11億7,263万円 支出済額 12億0,292万円 |
| | 下水道事業 | 予算現額 25億6,995万円 収入済額 6億6,038万円 支出済額 9億3,733万円 |
| | 簡易水道事業 | 予算現額 2億3,244万円 収入済額 1,688万円 支出済額 3,964万円 |
| | 工業団地造成事業 | 予算現額 129万円 収入済額 291万円 支出済額 18万円 |
| | 農業集落排水事業 | 予算現額 16億0,120万円 収入済額 1億8,839万円 支出済額 3億2,215万円 |
| 企業会計 | ガス事業 | 収益 3億0,728万円 費用 2億6,851万円 利益 3,877万円 |
| | 水道事業 | 収益 2億4,943万円 費用 1億6,535万円 利益 8,399万円 |

| | |
|------------|--------|
| 20億6,179万円 | 土木費 |
| 3億6,004万円 | 民生費 |
| 19億8,479万円 | 商工費 |
| 8億8,215万円 | 公債費 |
| 18億0,508万円 | 教育費 |
| 14億4,267万円 | 総務費 |
| 14億9,103万円 | 農林水産業費 |
| 7億0,539万円 | 衛生費 |
| 13億4,992万円 | 災害復旧費 |
| 4億8,804万円 | その他 |
| 12億9,899万円 | |
| 5億9,215万円 | |
| 9億4,482万円 | |
| 1億9,195万円 | |
| 7億6,158万円 | |
| 3億3,676万円 | |
| 6億7,991万円 | |
| 4億0,715万円 | |
| 8億0,524万円 | |
| 3億9,639万円 | |

| 借入先 | 現在高 |
|----------|-------------|
| 大蔵省 | 55億9,563万円 |
| 郵政省 | 30億0,132万円 |
| 公営企業金融公庫 | 4億6,646万円 |
| 市中銀行等 | 28億3,586万円 |
| 共済組合等 | 4,985万円 |
| 新潟県 | 9,430万円 |
| 合計 | 120億4,342万円 |

一般会計市債

| 区分 | 現在高等 |
|-----------|------------|
| 土地 | 1,195,651㎡ |
| 建物 | 120,866㎡ |
| 有価証券出資等 | 4億7,971万円 |
| 積立減債基金 | 6億9,212万円 |
| 財政調整基金 | 6億9,748万円 |
| その他の目的基金 | 19億9,441万円 |
| 土地開発基金現在高 | 6億1,488万円 |

市有財産

| 科目 | 収入済額 | 構成比 |
|-----------|-----------|-------|
| 1 市民税 | 3億2,220万円 | 33.8% |
| 2 固定資産税 | 5億1,671万円 | 54.2% |
| 3 軽自動車税 | 4,638万円 | 4.9% |
| 4 市町村たばこ税 | 5,702万円 | 6.0% |
| 5 特別土地保有税 | 1,100万円 | 1.1% |
| 6 入湯税 | 6万円 | 0.0% |
| 税合計 | 9億5,337万円 | 100% |

市税の収納状況

十一月二十六日、栃尾市のまちづくりの方針を明らかにする「第五次総合計画基本構想」が答申されました。

これは、急激な社会変化に対応するため、一年早めて計画の策定に着手し、去る十一月一日、総合計画審議会に諮問していたものです。今後は、この答申について市議会に上程し、その決定によって基本計画の検討に入ります。計画の内容は、決定次第お知らせする予定です。

第五次総合計画基本構想答申



答申を市長に手渡す諸橋副会長

吉水江は十八世紀半ばに造られた用水路で、取水口のある栃尾から八km離れた吉水地区の八十七haの耕作地を潤しています。しかし、近年老朽化が進み、護岸の浸食・崩壊が多発するようになり、国・県の補助を受け、本格的な改修工事が行われることになりました。

工事期間は今年度から五カ年計画の予定で、総工費は八億九千九百万円。今年度の工事は、大川戸地区の六百七十mで、十月二十日に吉水神社で安全祈願祭が行われました。



吉水江が崩れ県道が交通止めとなる(平成10年8月4日、大川戸地区)

この工事によって、耕作地の用水確保はもちろん、水路沿線の農地や農業用施設そして住宅地への災害が未然に防止されることとなります。

吉水江の改修工事に着工

高規格救急自動車を導入

消防本部は、傷病者の救命率を高めるために、高度な救急資器材を搭載した高規格救急自動車を導入しました。排気量は三三〇〇cc、価格は三千四百二十万円です。

救命率を高めるために

この救急車には、医師の指示を受け、特定の高度な救命処置を行う資器材を備えています。また、栃尾病院には、救急車内からの傷病者の情報が確認できる心電図等受信装置を設置しました。



導入された高規格救急自動車

主な機能

◎半自動式除細動器
傷病者の心臓がマヒ状態となり、一刻も早く処置しないと



最新の機材がぎっしり

◎心電図伝送装置
心臓、血圧、呼吸等のデータを、車内から病院へ転送し、早く医師の指示を仰ぎ、より高度な救命処置を行うための装置です。

◎空気バネ式防振ベッドを装備
出勤は12月10日から行い、救急救命士の行う高度救命処置は、1月1日から運用します。

◎傷病者監視モニター
心電図、血圧等の状態を正確に把握できる資器材です。

◎自動式心マッサージ器
搬送に長時間を要するときに、自動で心臓マッサージと人工呼吸を繰り返す資器材です。

明らかに心臓が止まってしまったときに、電気的的刺激を与え、マヒを取り除く資器材です。

第31回栃尾市美術展



芸術の秋を華やかに彩る事業、栃尾市美術展が10月31日から11月1日までの3日間、総合体育館で開催されました。今年展示された美術作品は、日本画17、洋画44、書道35、写真120、版画・彫塑・工芸41、中学生絵画43、中学生書道97の合わせて397点。期間中、会場にはたくさんの市民が鑑賞に訪れ、展示された力作に見入っていました。各部門の優秀作品（市長賞、教育長賞、新潟日報美術振興賞、奨励賞）を紹介します。

新潟日報美術振興賞 書道「光太郎の詩 樹下の二人」

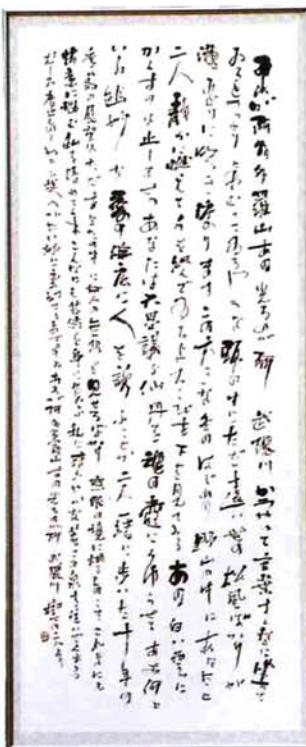

今回は思いもよらず、こんな立派な賞をいただき、身に余る思いです。みなさんに見ていただき、ありがとうございました。



写真「湯之谷の人」



若杉 正さん
(谷内2)

五月晴れの日、湯之谷村へ写真を撮りに行きました。そこで一生懸命にゼンマイ揉みをしているおばあちゃんの姿に感動して、何枚か撮らせてもらいました。その中の一枚の写真を認めていただき、本当にありがとうございました。湯之谷のおばあちゃんに会えたことを、幸運に思います。

版画・彫塑・工芸「やぶれ笠」



野沢 喜作さん (山田町)



市長賞

日本画「コスモスの舞」



山本チドリさん
(上の原町)

今回の絵は、自分自身の心の安らぎを描き表せたらと思い描きました。賞をもらえるなんて思ってもいなかったで、うれしかったです。これからも、これを励みにして頑張って描いていこうと思います。ありがとうございました。



洋画「城山待春」

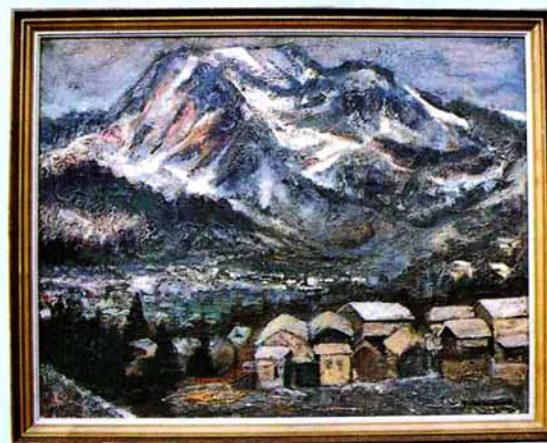

蕪澤 芳夫さん
(平)

素晴らしい賞をいただいて感激しています。絵を描くことのうれしさ、喜びを、再び呼び寄せてくれた絵の仲間たちに感謝します。絵が描けずに悩んでいた時期もありましたが、自分の好きな絵を描き続けることの大切さを、生涯の喜びとして精進していきたいと思います。

教育長賞

絵画「スイカ」



土田 香織さん
(刈谷中1)



書道「温故知新」



星 裕佳さん
(秋葉中3)



黒崎 清爽さん
(大野町)

この作品は、四年前の秋、文学講座の仲間で先生と花巻へ旅したときのことを思い出しながら書いたものです。「光太郎には、あの風景も智恵子の一部だったのだろうか？」などと考えながら作品を創っている時間は、私にとって幸福なひとときでした。今回の受賞は、あの旅でみんなと共有した時間が、大きな力になったものと思います。みなさん、ほんとうにありがとうございました。

奨励賞(敬称略)

- | | | | | | | |
|------------|-------------|------------|-------------|------------|------------|------------|
| 中学生書道 | 中学生絵画 | 版画・彫塑・工芸 | 写真 | 書道 | 洋画 | 日本画 |
| 笠井麻由美(刈中2) | 中沢 一美(刈中2) | 田辺 洋子(刈中1) | 関根 綾香(刈中3) | 多田 麻美(秋中2) | 佐藤あやか(秋中3) | 松井万穂子(秋中3) |
| 齊藤真紗子(秋中2) | 中沢 広幸(秋中3) | 酒井 安奈(秋中2) | 山内 雅士(刈中3) | 高山 裕一(刈中3) | 米井 直輝(刈中2) | 林 真人(刈中3) |
| 倉茂 晴江(金町) | 塚田 一男(大野町) | 斎藤 滋子(東町) | 荒木 浩三(栃堀) | 小林 秀雄(平) | 渡辺 舞岳(上檜出) | 飯浜 宏(金町) |
| 渡辺 紫水(見附市) | 山口 留美(中之島町) | 鈴木 ミツ(森上) | 大橋チイ子(滝の下町) | 小出 信次(天下島) | 高林喜美枝(谷内二) | 小出 信次(天下島) |

書道「和歌二首」



大崎 美智さん
(原町)

昨年に続き今年も賞をいただき、うれしく思います。遅くとも、確実に進歩していければいいと思っています。

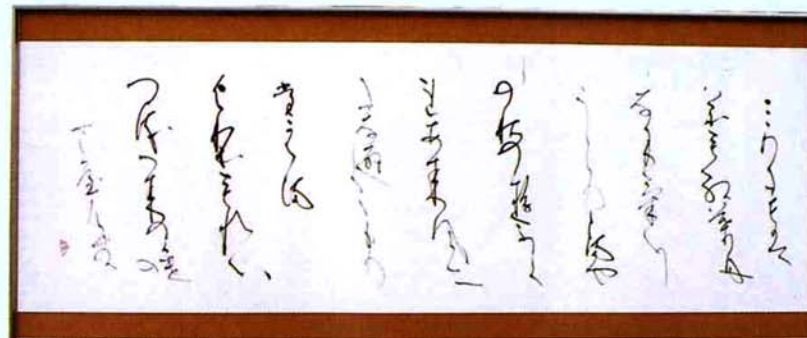

交通安全の作文・ポスター最優秀作品

十一月号に引き続き、十月二日の交通安全市民大会で表彰された、交通安全の作文・ポスターの最優秀作品を紹介します。

作文 中学校の部

シートベルトをしめよう！



劉谷田中学校 2年
五十嵐とも代さん

いつものように友達と話しながら家に帰ってきました。でも家につくと祖母が私に、言ってきました。「お母さんが交通事故で病院に運ばれたんだよ。」私は頭の中がパニックになりました。お菓子でも食べてひとやすみしようと思ったその時、母の事故の知らせを聞きました。

とにかく私は急いで栃尾郷病院へ行きました。母は救急外来の部屋にいました。ケガは肋骨にヒビが二カ所というものでした。事故の原因は一瞬のよそ見です。整形外科の先生には、「シートベルトをしめていなければ、もっとひどいケガだったかもしれないですね。」と言われました。二週間の入院で母は退院してきました。母の体を守ったのはシートベルトでした。

私はシートベルトについて、栃尾警察署で

お話を聞いてきました。警察署でもらった資料にはとても重要なことが書いてありました。

一つ目は、シートベルト非着用のドライバーの致死率は着用ドライバーの約10倍だということです。私はおどろきました。資料を見る前に私は、シートベルト非着用のドライバーの致死率は着用ドライバーの5倍か6倍くらいだと予想していたので、10倍という数字を見てシートベルトを着用して事故にあったときの救命効果はすごいものだなあと思いました。私の母もシートベルトをしていなければどうなっていたのかと考えると、やっぱりシートベルトをしていて良かったです。

二つ目は、死亡事故の大半は時速60kmで起きている、ということです。交通事故のほとんどは、スピードの出すぎだろうと思っていた私にとって、資料の結果は意外でしたが、私の母が自損事故を起こしたときも、時速40kmで走っていたと言っていました。ということは、「あまりスピードを出さないから。」とか、「ちょっとその辺に用事をたしに行ってくるだけだから。」などと言って、シートベルトを着用しない人がいると思います。でも資料の結果から考えると、そういった軽い気持ちが大切な命をうばう原因になるかもしれない。と言っても、おかげさなことではないんだ、と思えてきました。

三つ目は、助手席のシートベルト非着用の致死率は、着用者の約5倍以上、後部座席の場合は、約4倍以上ということ。私は家族で出かけるとき、ほとんど助手席に座

ります。今までは助手席は、運転席よりも安全なだろうと思っていたので、シートベルトをしない時が多かったのですが、父に「助手席や後部座席だからといって、シートベルトをしないと、事故にあったときに大ケガをするようになります。」と言われ、シートベルトをするようになりました。事故にあったとき、助手席は前をさえぎるものがないので、かえって運転席よりも、あぶないのかもしれないと思いました。

警察署でもらった資料を見たら、自分が思っていた以上に、シートベルトは大切だということがわかりました。

母が自損事故を起こしてから私の家では、近くに行くときでも、必ずシートベルトをしめるようになりました。シートベルトは、ドライバーが正しい姿勢で運転するためにも、着用することが大切だそうです。正しい姿勢を保って運転すれば、ドライバーは疲れにくくなるので、事故が起きる確率も少なくなるんじゃないかなと思います。今はまだ、私の家族は、確実にシートベルトをしめていますが、だんだん母が自損事故を起こしシートベルトをしめていたおかげで軽いケガですんだことを忘れがちになってくると思います。そうすると、「ちょっとそこまでだから、シートベルトはいいや。」という軽い気持ちで生まれてくると思います。その時は、シートベルトの重要性をよく思い出し、考えて、これからも家族みんなで、シートベルトが習慣になるようにがんばりたいです。

作文 小学校高学年の部

「交通事故をふせぐには」



栃尾東小学校 4年
清水真知子さん

私は、三年生の時の学校の帰り道、車にひかれそうになったことがあります。横断歩道をわたろうとしたら、止まれのひょうしきのある所だったのに、車はよく止まらずに、私のもとよく見ないで、通りすぎていったのです。私は、びっくりしたし、腹が立ちました。いつも、車に気をつけようと思っただけで、運転手がこんなではとてもこまります。だから運転手さんはもうちょっと、気をつかって運転してほしいと思いました。

私の家は、道のすぐそばにあります。夜になると、とてもうるさいバイクと車が通ります。ものすごいスピードです。たまに、キキーンという音もします。私は思わず、「これがおぼつかつたら、大きな事故になるだろうなあ。」と思います。他にも、ジュースを飲みながら自転車に乗っている人、車道で二列になつて乗っている人を見たことがあります。こういう事はあぶない事なので、しないほうがいいと思います。私はしないように気をつけています。

私の家では、わたしが自転車にのれるはんが決まっています。それは、いえからセブンイレブンまでです。セブンイレブンまでは、歩道があつて、そこを通れるのです。その先のムービータイムのところは車がたくさん通る交差点があるし、見附センターのちゆう車場は広くて、車がたくさん出入りしてあぶないからです。私の家からセブンイレブンまでのと中に一カ所、信号があります。青になつても、すぐには、わたらないようにしています。

この前、交通事故がありました。同じ小学校の子でした。とても悲しかったです。家の人もかわいそうです。今日の新聞にも、事故のことがのつていました。また、家族で遊びに出かけると中で、大型トレーラーにぶつかりお父さんと中学三年生の子が、亡くなったというニュースもありました。いつ自分がそうなるかわかりません。いつお友だちがそうなるかわかりません。こんなことを考えると、どうしようもありません。私のかわいがつていたねこが、車にひかれた時も、すごく悲しいし、つらかったです。

交通事故は自分だけ気をつけてもだめで、一人一人が気をつけなければ、事故はふせげないと思います。なので私はお友だちと、三、四人で横に歩かないように気をつけています。車の運転手さんも、自転車に乗る大人も、歩いている大人も、私たち、子どもの、お手本になるように交通ルールを守ってほしいです。

ポスター 小学校高学年の部



栃尾南小学校 4年
小林 沙織さん

ポスター 中学校の部



劉谷田中学校 3年
小熊 悠太くん

除雪体制は万全です

除雪と流雪溝の利用にご協力を

いよいよ寒い冬がやって来りました。

雪国の宿命とも言える雪対策。市、県では冬期間、交通網の確保を中心とした雪の克服に万全の体制を整えています。

また、スムーズな雪処理などにより、冬を快適に過ごすには、市民総ぐるみの協力体制が大切です。

主要幹線は早朝除雪

今年の道路除雪区間の総延長は、国・県道が二〇一・一km、市道が二〇〇・一km。昨年と比



歩行者の通行を確保するために歩道を除雪

較して三・七km除雪区間が延びました。

国・県道は、主要幹線および各集落への幹線を、通勤などに支障のないよう早期に除雪する計画です。

市道の除雪路線は、除雪する優先順位で第一種から第三種までの区分がなされています。第一種路線は、全面的に早朝除雪を行い、常に通行を確保します。

第二種路線は、第一種路線の通行を確保した後、可能な範囲の除雪を行います。

また、第三種路線は第一種と第二種路線の通行を確保した後、地域と協議して除雪を行います。

降雪の状況によっては、早朝除雪や時間、路線区分などおりの除雪ができないことがあります。

また、第三種路線は第一種と第二種路線の通行を確保した後、地域と協議して除雪を行います。降雪の状況によっては、早朝除雪や時間、路線区分などおりの除雪ができないことがあります。

みなさんのご理解をお願いします。

歩道除雪も

歩行者の安全のために、通学路を中心に歩道を設置してあります。この歩道を冬期間でも安心して通れるように、歩道除雪を行っています。

除雪区間の延長は、国・県道が八・四km、市道が七・三kmで、総延長では一五・七kmとなり、昨年より三・五km除雪区間が延びました。

除雪作業にご協力を

市、県では道路交通確保のために、深夜や早朝の除雪体制をとっています。こうした除雪活動が効率よく行えるようご協力をお願いします。

1 路上の違法駐車は、絶対にしないでください。除雪作業の妨げになります。また、冬期間は市内のほとん

どの道路が駐車禁止になりませぬ。

2 家庭の雪は道路に出さないでください。雪おろし後の家庭の雪は、県市では片づけることはできませんので、交通の妨げにならないよう各家庭で必ず処理してください。

3 除雪車に近づかないで。除雪車は大型のため、運転席から見えにくい部分があり危険です。

4 道路沿いの大切なものには赤布で目印を付けてください。

5 除雪のため、壊れやすいものには、防護の処置をしてください。

※ 除雪によって、家の入口がふさがることがありご迷惑をおかけしますが、ご理解とご協力をお願いします。

流雪溝の有効利用

1 ルールを守った利用をお願いします。

流雪溝の整備された地区では、各水系ごとに「流雪溝対策協議会」を結成し、各地区ごとに利用時間を決めていきます。ルールが守られないと雪が詰まって水が溢れるなど冬期の



流雪溝の水が溢れた市街地

水害になってしまいます。雪は細かくして入れる、決められた時間に利用するなどの心づかいで流雪溝の機能を最大限活用しましょう。

2 流雪溝のふたは必ず閉じてください。

流雪溝の利用も慣れてくると、つい注意を怠りがちです。転落事故は死につながります。作業の休憩時や終了時には、必ずふたを閉じてください。

※ 除雪車が流雪溝のふたを引っ掛けて破損する事故が発生しています。ふたは完全にはめ込んでください。

除雪作業の問い合わせ

建設課
☎52-2156

長岡土木事務所
栃尾分室
☎52-3167

安全運転のお願い

冬の道路はスリップしやすく危険です。「スピードを出しすぎないよう」安全運転を心がけてください。

栃尾東小学校 農林水産大臣賞を受賞

栃尾東小学校は、平成七年度から無農薬による稲作体験や、アメリカ、フランス、ミクロネシアの人たちとインターネットなどを通じて農業と食生活につ



受賞会場で発表する児童の代表

新潟県知事表彰

佐藤さんは、米の消費拡大のため、米粉を使用した製パンの普及、指導に努められました。また、病原性大腸菌O157中毒防止のため、保健所食品衛生監視員、県環境衛生研究所と協力し、施設設備の衛生管理や製品検査を実施していることが認められ、新潟県知事から表彰されました。

佐藤さんは、米の消費拡大のため、米粉を使用した製パンの普及、指導に努められました。また、病原性大腸菌O157中毒防止のため、保健所食品衛生監視員、県環境衛生研究所と協力し、施設設備の衛生管理や製品検査を実施していることが認められ、新潟県知事から表彰されました。



この人に はなまる (敬称略)

全国「てんまりコンクール」本荘市観光協会会長賞

佐藤さんは、全国で制作されたてまりを集めて品質や技術などを競う全国「てんまりコンク



佐藤美枝 栃尾

ールに「ファンタジーのさくら」を出品し、本荘市観光協会会長賞を受賞しました。

第54回国体出場

野澤さんは、十月二十四日から二十五日まで熊本県で行われた、第54回国体体育大会剣道少年女子団体に新潟県チームの一員として出場し、健闘しました。



野澤理香 原町 帝京長岡高校 3年

北信越大会出場

空手

栃尾高校空手道部は、十一月二十七日から二十八日まで福井県で行われた、第13回北信越高等学校空手道新人大会男子団体組手に出場し、健闘しました。また、佐藤くんは、男子個人組手にも出場し、健闘しました。

全国公平委員会 連合会表彰

藤崎さんは、平成三年から現在まで栃尾市公平委員会委員在職八年。また、平成九年十月からは委員長として、公正な人事行政の確立に努められた功績により、全国公平委員会連合会から表彰されました。



藤崎信夫さん 金沢

新潟県母子保健推進協議会功労者表彰

佐藤さんは、昭和五十五年から現在まで栃尾市母子保健推進委員在職十九年。母子保健の相談や保健事業への参加意識向上などに尽くされた功績が認められ、新潟県母子保健推進協議会から表彰されました。



佐藤夏子さん 下来伝



左から穴澤貴行(2年) 小林和幸(1年) 佐藤雄(2年) 酒井祐一(1年) 間清太郎(2年)

ソフトボール

長岡商業高校ソフトボール部は、十一月六日から七日まで長野県で行われた、全国高等学校



長岡商業高校ソフトボール部のみなさん

ソフトボール選抜大会北信越大会に出場し、健闘しました。(メンバー)

佐野智恵美2年・田村典子2年 菲沢友美1年・今井智美1年

コンピュータ 西暦2000年問題

不測の事態には危機管理計画で対応します

コンピュータ 2000年問題とは

コンピュータ西暦2000年問題とは、コンピュータの一般的な日付処理が西暦年の下2桁で行われてきたため、2000年と1900年の区別ができず、2000年以降の日付データが誤って処理したり、システムが作動しなくなったりするという問題です。

私たちの社会では、コンピュータを使った様々な処理が身の近ところにおよんでいます。また、この問題は、家電製品などのマイクロコンピュータについても発生する可能性があります。

このため、現在、国内のみならず、全世界において対応作業を実施。特に、金融、エネルギー、情報通信、交通、医療といった影響の大きい分野においては、徹底した未然防止や危機管理が行われています。



市役所では年末年始に 職員が待機します

市でもこの問題に起因する不測の事態を想定し、市の保有するシステムの改良や模擬試験を実施し対策に万全を期しています。特に、生活に欠かせない水道、ガス、下水道および消防の救急システムについては、細心の注意を払い支障がでないことを確認しています。

また、コンピュータ西暦2000年問題対策本部を設置し、危機管理計画を策定しました。この計画に基づき、年末年始にかけては職員が待機し、不測の事態が生じたときにすぐ対応できるように備えます。

家庭での備えも必要です

停電する可能性は極めて低いこと。電話の通信機能に異常は生じないこと。などが確認されており、日常生活に深刻な影響は生じないと考えられますが、2000年問題は、その原因を完璧に取り除くことができないといわれています。それほど多くのコンピュータやマイコン機器が私たちの生活の中に入り込んでいます。ですから、不測の事態が起きないと断言できるものではありません。

みなさん一人ひとりも預貯金通帳の記帳をはじめ、食料や水などの生活必需品を備えておくなど、対応にこころがけてください。

問合せ 総務課内栃尾市コンピュータ西暦2000年問題対策本部事務局 ☎52-2151

ガスの 冬支度

冬は一年で最もガスを使う時期であることも、事故の起きやすい時期でもあります。安全で暖かな冬を過ごすためにガスの冬支度をしておきましょう。

ガスと安全

排気筒・給排気口

排気筒式ガス機器の場合、屋外に出ている排気筒をしっかりと固定しないと雪の重さで折れてしまうことがあります。

排気筒倒壊



また、バランス型機器の給排気口や屋外設置機器の給排気口などが雪に埋まると、不完全燃焼のおそれがあります。

給排気筒トップ埋設



このようなことを起こさないため、排気筒はしっかりと固定、給排気口は雪囲いをして良好な

換気ができるようにお願いします。風呂がまや給湯機は燃焼ガスの量が大きいので、給排気が不十分だと一酸化炭素中毒の危険が生じます。また、不完全燃焼すると燃焼効率が悪くなり、不経済ですのでご注意ください。

換気に関する注意
締め切った室内で湯沸器やストーブを長時間使用すると換気不良により不完全燃焼を起こすおそれがあります。

特に冬場は洗いに小型湯沸器を、部屋ではストーブを長時間使用することが多く、換気不足になりがちです。

以前部屋の暖房効率を上げるために、ドアや壁に付いているガラリ(換気用のすき間)に目張りをしてストーブを長時間使用したため、換気不足による不完全燃焼を起こし死亡に至った事故があります。このような事故をおこさないためにも換気が大切です。寒いからといって

給排気口やガラリをふさいだりしないようお願いします。また、小型湯沸器を使う場合は必ず換気扇を回し、ストーブを使用するときはときどき窓を開けるなどして換気にご注意ください。

給気口が
ふさがっていませんか。

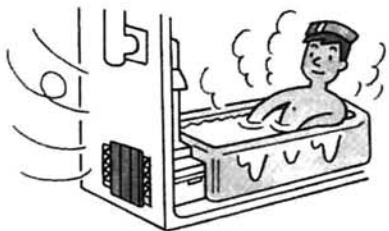

ガスメーター

ガスメーターやメーターガス栓の周りは、いつも検針や操作ができるようにしておいてください。専門の検針員が毎月検針することは使用量のことだけでなく、ガス漏れの早期発見など保安上も重要なことです。

また、雪下ろしや除雪などでガスメーターに衝撃を与えないようお願いいたします。特にマイコンメーターの場合は、地震を感じてしや断する機能があるため、誤作動してガスを止めてしまうおそれがあります。

栃尾の自然を訪ねて

カマキリの予測



カマキリは秋に、卵囊(らん)を草や木の枝に産みつけます。その際、本能的に積雪の影響を配慮し、その年の積雪量を予測して、安全な場所に産卵するといわれています。つまり、その冬の積雪が多いと木や草の高いところに卵を産むことになります。この説は、酒井與喜夫氏と湯沢昭氏が明らかにしたものです。(日経サイエンス創刊二十五周年記念論文賞「優秀賞」)

先日、酒井氏にお会いして、大変興味深いお話を聞いてきました。酒井氏は、三十年以上もこの研究を続けておられます。なぜ、カマキリや動物たちは、未来の気象現象が予測できるのでしょうか?例えば、台風が接

近する半日以上も前に、動物たちははやくともなく避難してしまいます。また、根雪日の一ヶ月程度前になると、動物は一斉に冬眠に入ります。このカラクリについて、酒井氏は薄々気付いておられるようですが、ここでは割愛します。では、今年の地域別最深雪予想はどうでしょうか。左の地図をご覧ください。上段がカマキリを使った予想値で下段が例年値です。これによると、栃尾市は例年並みか、若干多いかも;といったところでしょうか。

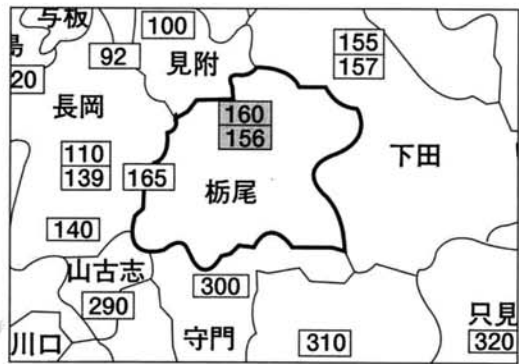

教育センター 佐藤和彦 (酒井氏は積雪予測の個別の問い合わせにはお答えしていません。写真・地図とも酒井氏提供)

わが家の防災

冬の火災は逃げられない 避難口はふたつ以上を確保

豪雪地帯では、雪から家を守るため、冬囲いをしますがいざという時、思いがけない障害となります。万一に備えて、ふたつ以上の逃げ道を確保しておきましょう。



家族で話し合い 家族で確認

火事の被害を最小限にするためには、早期発見、早い通報そして初期段階での消火がポイントです。そのためには住宅用火災警報器の設置や、通報方法の確認、消火器など



西暦2000年問題と 防災対策(地震や風水害) は同じです

前ページにも書かれていますが、コンピュータの対策も防災対策と同じです。この年末年始に今まで食糧の備蓄(2~3日分)や暖房器具など対策をとっていない家庭は、家族でよく話し合い対策を考え実行しましょう。



おしらせ
今月の税金
納期12月28日
国民健康保険税

寄付御礼
次のおり市に寄付を
いただきました。
ありがとうございました。
(11・10・13~11・11・12)

▽栃尾市グラウンドゴルフ協会：社
会福祉費寄付金として五万九百七
十五円いただきました。
▽若杉利男さん(金町)：社会福祉
費寄付金として千二百三十六円(一
円玉貯金)いただきました。

市役所年末年始の休み

12/29(水)~1/3(月)

市役所は12月29日(水)から来年1
月3日(月)まで、各施設を含め年末
年始の休みとさせていただきます。
○急用の場合
休み期間中に死亡届など、急
用が発生した場合には、市役所
当直担当者(市役所1階当直室
に常勤)に届出ください。☎521
2151
○ガス・水道の故障
ガス水道局に連絡ください。
24時間体制で待機しています。
☎5215826
○清掃業務
ゴミ収集や、し尿くみ取りの
業務を別表のように休ませてい
ただきます。
※燃えるゴミや家庭から出た廃
家電製品を、直接環境クリーン
センターに持ち込みたい人は、
センターの受付時間中にお持ち
ください。☎5312205
※比礼地内の埋立処分地を利用

Table with 4 columns: 埋立処分地, し尿くみ取り, ゴミ収集, クリーンセンター(ゴミなどの受付). Rows show collection dates and status for various areas.

○し尿くみ取りはお早めに
年末になると、くみ取り業務
が大変混雑します。予定のある
人は早めに申し込んでください。
クリーン栃尾☎5213280
協和衛生社☎5213432

家屋の異動は
12月末日までに

固定資産税は、毎年1月1日現
在で土地、家屋、償却資産を所有
している人に課税されます。
※12月末日までに売買契約が結ば
れても、所有権移転登記が翌年
の1月以降の場合は、新年度の
固定資産税は旧所有者に課税さ
れます。
適正かつ公正な課税および調査
漏れ防止のため、次のような場合
には、お手数でも12月末日までに
税務課までご連絡下さい。
①家屋の一部、または全部を取
り壊したとき。
②登記されていない家屋を売買
などで所有権を移したとき。
③家屋を新築、増築したとき。
届出・問合せ 税務課資産係
☎5215837

特定事業者の皆さんへ
地域振興券の換金は
お済みですか
9月20日に利用が終了した
地域振興券を、特定事業者の
皆さんが換金する最終換金日
は、12月20日(月)です。受領し
てまだ換金していない券をお
持ちの事業者の人は、登録し
た金融機関で忘れずに換金し
てください。
金融機関の窓口へは、①受
領した地域振興券、④特定事
業者登録証明書、③換金請求
書(3連)をお持ちください。
問合せ 市役所総務課庶務係
☎5215815

各・種・相・談
相談は無料です
お気軽にどうぞ
○行政相談
○12月24日(金)午前10時~午後3時
○市役所別館相談室(1階)
○国民年金相談
○12月24日(金)午前8時30分~午後
5時
○市役所市民相談室(2階)
○家庭児童相談
○月曜日~金曜日、午前9時~午
後4時
○文化センター相談室
○心配ごと相談
○毎週水曜日午前10時~午後3時
○社会福祉協議会(新栄町)
○青少年問題相談
○月曜日~金曜日、午前9時~午
後4時
○文化センター相談室

第17回新春俳句会

とき 1月23日(日)9時受付
ところ 文化センター2階和室
対象 高校生以上
投句 新年および当季雑詠3句
(未発表作品に限る)
投句料 千円(昼食代含む)
申込み 投句料を添えて1月13日
(木)までに公民館☎5212020

寒精進 塩新町
塩新町寒精進保存会の人たちが、
年中で一番寒さの厳しい寒中に、
念仏や塩谷川で水こりなどの修行
をして、村内安全、厄災消除、五
穀豊穰、先亡成仏を祈願する民俗
行事です。
とき 12月26日(日)
午後3時~
午後3時30分~
午後3時30分~
水垢離
問合せ 塩新町寒精進保存会☎52
9341

栃尾ファミリースキー場/ 12月18日以降、降雪次第でオープンします!
スノーボード全面滑走OK!
問合せ:ふるさと交流広場 ☎53-2390
☎0120-330773

ビジネス・キャリア制度
修了認定試験

受験申請受付 1月17日(月)~28日
(必着)
試験日 3月11日(土)・12日(日)
受験資格 (1)認定教育訓練受講修
了者(2)実務経験者 初級3年以
上、中級5年以上
試験会場
新潟市 県公社総合ビル会議室
上越市 上越地域職業訓練センター1
手数料 1ユニット 二千元
問合せ 県職業能力開発協会☎0

新潟県交通遺児基金

25128312155
目的 交通事故で、保護者が死
亡もしくは重度の後遺障害を受
けるなどした児童・生徒を激励
し、経済的な援助を行います。
内容 ◇交通遺児に、入学金・
卒業祝い金・見舞一時金を給付◇
在学中の交通遺児に図書券を贈
呈◇交通遺児およびその家族を
レクリエーション事業に招待◇

機関誌「きぼう」の発行など
寄付金の振込み

口座名(財)新潟県交通遺児基金
第四銀行県庁支店 普 1134920
北越銀行県庁支店 普 172774
新潟中央銀行県庁西支店 普 024520
(いずれも手数料不要で税制上
の特典有り)
該当者の申請・寄付金などの問合せ
企画財政課交通統計係☎5215
816

今月の表紙
下水道工事のため、刈谷田中
大倉り入塩川上塩小の往復とな
った今年の大会。26チーム112人の
選手が、秋風の中沿道の声援を受
けながら力走しました。(写真はス
タートの様子、結果は次号に記載)

求人コーナー
ハローワーク
(問合せ)長岡公共職業安定所
栃尾分室☎52-2333

最近の求人情報をお知らせします。
すでに決定済みのこともありますので、面接を希望する場合や情報
内容の詳細については、職安栃尾分室紹介係におたずねください。
(求人情報) (平成11年11月20日現在)

Table with 10 columns: No, 求人職種, 事業内容, 勤務地, 性別, 人数, 年齢, 賃金, 勤務時間, 備考. Lists various job openings with details.

○車での来所の際は、駐車場をご利用下さい。
○賃金額については、基本給が主体です。

ギャラリーとちお
おかめかぼちゃ写真展 12月14日(火)~12月21日(火)
版画展(版画同好会) 1月5日(水)~1月16日(日)

とちお おしらせ版 平成11年 12,18

発行 新潟県栃尾市長 編集 栃尾市総務課 ☎(0258) 52-5815

乳幼児健診

会場▶ 保健福祉センター (従来どおりの会場です)
時間▶ 午後1時までに集合
◎1歳6カ月児健診、2歳6カ月児歯科健診、3歳児健診、3歳児歯科健診では、歯科健診がありますので健診前に歯を磨いておいてください。また、希望者にフッ素塗布を実施します。



あゆみ ちかみ 柵村安佑美 榎原 (12月8日 3歳児 健診会場)

※母子手帳、問診票を忘れずに持参してください。

| 健診名 | 月日 | 対象者生年月 |
|------------|----------|----------|
| 4カ月児健診 | 1月11日(火) | 11年9月生まれ |
| 7カ月児健診 | 1月14日(金) | 11年6月生まれ |
| 1歳6カ月児健診 | 1月13日(木) | 10年7月生まれ |
| 2歳6カ月児歯科健診 | 1月19日(水) | 9年7月生まれ |
| 3歳児歯科健診 | 1月19日(水) | 9年1月生まれ |
| 3歳児健診 | 1月12日(水) | 8年8月生まれ |

総合健康相談

◎赤ちゃんのことからお年寄りのことまで、健康について相談のある人は、おいでください。

相談担当者▶ 医師、保健婦、栄養士、助産婦

| 月日 | 会場 | 時間 |
|----------|----------|-----------|
| 1月25日(火) | 保健福祉センター | 午後1時～午後2時 |

※総合健康相談においてになる人は、準備の都合上、事前に保健福祉課までご連絡ください。

☎52-5836 内線287

心の悩み精神保健相談

期日▶ 1月7日(金)

時間▶ 午後1時30分～3時

会場▶ 保健福祉センター (新栄町2-2-23)

問合せ▶ 長岡保健所 ☎33-4931

献血

期日▶ 1月19日(水)

時間▶ 午前10時～12時30分

午後1時30分～3時30分

会場▶ 市民会館

| 施設名 | 年末年始の休み |
|------|-----------|
| 公民館 | 12/29～1/3 |
| 図書館 | 12/29～1/3 |
| 美術館 | 12/27～1/3 |
| 市民会館 | 12/29～1/3 |
| 各施設 | 12/29～1/3 |
| 市役所 | 12/29～1/3 |
| 施設及び | 12/29～1/3 |

市役所は12月29日(水)から来年1月3日(月)まで、各施設を含め年末年始の休みとさせていただきます。なお、施設によっては休館日の関係で異なるところもありますのでご注意ください。

市役所年末年始の休み

12月29日(水)から1月3日(月)まで

急用の場合

休み期間中に死亡届など、急用が発生した場合には、市役所当直担当者(市役所1階当直室に常勤)に届け出てください。

清掃業務

ゴミ収集や、し尿くみ取りの業務を下表のように休ませていただきます。

※燃えるゴミや家庭から出た廃家電製品を、直接環境クリーン

センターに持ち込みたい人は、センターの受付時間中にお持ちください。

☎53-2205

※比礼地内の埋立処分地を利用する人は、直接現地で使用申請の手続きをしてください。降雪が多い場合は閉鎖となります。

環境衛生課 ☎53-2477

埋立処分地 ☎52-1660

ガス・水道の故障

ガス水道局に連絡ください。24時間体制で待機しています。

☎52-5826

| | ゴミ収集 | クリーンセンター(ゴミなどの受付) | 埋立処分地 | し尿くみ取り |
|---------------|-------|-------------------|-----------|--------|
| 12/29(水) | 収集します | 受付します | 搬入できます | 受付します |
| 12/30(木) | 収集します | 受付します | 搬入できます | 受付します |
| 12/31(金) | 収集します | 午前中受付します | 午前中搬入できます | 休み |
| 1/1(土)～1/3(月) | 休み | 休み | 休み | 休み |

長岡圏域 イベント情報



【小千谷市】

▶第12回中越スキー選手権大会(ジャンプ)
とき 1月8日(土)～9日(日)
ところ 白山運動公園ジャンツェ
問合せ 社会体育課 ☎83-0077

【見附市】

▶アルカディア音楽祭(第九演奏会)
とき 12月26日(日)
ところ・問合せ 文化ホール ☎63-5321

▶第26回元旦マラソン
とき 1月1日(土) ところ 今町市街地
問合せ 今町公民館 ☎66-2313

【与板町】

▶城山松明登山
とき 12月31日(金) ところ 城山
問合せ 教育委員会 ☎72-3945

【出雲崎町】

▶出雲崎町の獅子舞
とき 1月2日(日)・3日(月)・15日(土)
ところ 町内各地
問合せ 企画振興課 ☎78-3111

▶給市の獅子舞
とき 1月11日(火) ところ 住吉町
問合せ 企画振興課 ☎78-3111

【山古志村】

▶さいの神
とき 1月15日(土) ところ 村内各地
問合せ 産業課 ☎59-2331

年末年始じよんのび生活推進キャンペーン

このキャンペーンは、新潟県内の総労働時間の短縮を図るため、年末年始の期間を休業したり、特別休暇、年次休暇などを取得したりすることにより、県民がゆとりある年末年始を過ごせる生活の実現のために行われているものです。スローガン ゆったり過ごそう越後の正月期間 (1) キャンペーン期間 12月下旬まで (2) 事業場実施期間

政治家の年賀状などの挨拶状 寄付は禁止されています

年末年始は、お歳暮やお年賀など贈り物の多くなる季節です。しかし、政治家と有権者の間では、話は別です。政治家が選挙区内の人に対し、答礼のための自筆によるものを除き、年賀状・暑中見舞状などのあいさつ状を出すこと、金や物を贈ることは、公職選挙法で禁じられています。なお、寄付については違反をすると罰せられます。また、有権者が寄付を求めることも禁止されています。



お金のかわらない政治のために、年賀状の欠札に理解と寄付禁止のルールを守りましょう。

新潟県の最低賃金

| 最低賃金の名称 | 日額 | 時間額 | 効力発生年月日 |
|---------|--------|------|---------|
| 新潟県最低賃金 | 5,049円 | 632円 | 11.9.30 |

| 産業別最低賃金 | 最低賃金額 | | 効力発生年月日 |
|------------------------------|-------|-----|----------|
| | 日額 | 時間額 | |
| 電気機械器具製造業(電球製造業、電気計測器製造業を除く) | 5,811 | 727 | 11.12.8 |
| 各種商品小売業 | 5,540 | 693 | 11.12.11 |
| 自動車(新車)自動車部品・附属品小売業 | 5,785 | 724 | 11.11.24 |

問合せ 長岡労働基準監督署 ☎33-8711

12月下旬から1月末まで 実施事項

- (1) 休業や休暇を折り込んだ年末年始の業務計画を設定
- (2) 特別休暇・年次有給休暇を活用した連続休暇の実施
- (3) 日本古来の正月行事をゆつたりとした気分で慶賀

安心して働きたい人の育児・介護を応援します

育児や介護をしながら仕事を続けるにはどうしたらいい?とお悩みの人、電話ください。電話番号 (助)21世紀職業財団新潟事務所 ☎025124312020

交通事故

11月 8件 死者 0人 傷者 13人
11年累計 78件 死者 2人 傷者 100人

～交通安全について家族みんなで話し合おう～

市のようす 11月末現在 人口 25,869人 男 12,605人 女 13,264人 世帯数 7,343

栃尾市奨学金をご利用下さい

申し込みは3月31日まで

栃尾市の将来を担う人材の育成を図るため、平成3年度から奨学金貸与制度を実施しています。この制度は、奨学の意欲がありながら経済的な理由により修学が困難な人に対し学費を貸与する制度で、無利子のうえ、卒業後栃尾市に定住した場合には、奨学金の返済を全額または半額免除します。

奨学金を受けることができる人

- 高校、高等専門学校、専修学校、大学（短大含む）に在学する人または進学する人で、次の条件に該当する人です。
- 栃尾市に3年以上居住している世帯の子弟であること
- 学業成績が優秀と認められること
- 経済的な理由により学資の支出が困難な人

奨学金の額

- 月額の奨学金は次のとおりです。
- 高等学校……………一万円
- 高等専門学校……………一万五千元
- 専修学校……………二万円
- 大学（短大含む）……………三万円

奨学金の返済方法

○ 奨学金は利息をつけません

○ 貸与期間終了後6ヶ月を経過した後8年以内に返済

- 学校卒業後栃尾市に住み、市内就職した場合は、その期間中の奨学金の返済は全額を免除する
- 学校卒業後栃尾市に住んでいる場合は、その期間中の奨学金の返済は半額を免除する

奨学金の申請方法

- 申請書類は、市役所3階総務課に用意してあります
- 平成12年3月31日(金)まで総務課で申請を受け付けします
- 申請には、①出身学校または在学学校長の推せん書②成績証明書③住民票世帯全員の写（謄本）④世帯全員の所得証明書⑤世帯全員の納税状況調査同意書⑥合格通知書の写が必要で
- 問合せ 総務課庶務係 ☎5215815 内線322

平成12年度 成人式のお知らせ

恒例の成人式を、平成12年4月2日(日)に市民会館で開催します。該当者は、昭和54年4月2日から昭和55年4月1日までに生まれた人で、市内に住所のある人および就職・就学のため単身で市外に転出し、実家が市内にある人です。案内状は、3月上旬に郵送します。詳しくは、社会教育課 ☎5211118

申告をお忘れなく

農業委員の選挙人名簿

栃尾市農業委員会委員の選挙人名簿は、法律に基づいて毎年1月1日現在で作成されています。12月18日から区長さんを通じてお届けします。「農業委員会委員選挙人名簿登録申請書」に必要事項を記入のうえ提出してください。申請しない場合は、一年間農業委員会委員選挙権がなくなります。

遊雪祭り

今年 道の駅で

遊雪まつりは来年2月20日(日)に会場を道の駅「R290とちお」に移して行われます。広い会場を生かし、今まで以上の規模で市民の皆様はもちろん、市外のお客様にも楽しんでいただけるよう準備を進めています。

栃尾守神社 裸押し合い大祭

とき 1月15日(土)午後8時
ところ 栃尾守神社
したく会場 ふるさと交流会館
問合せ 栃尾市 ☎5213521
参加者を募集

ナイタースキー教室

栃尾市スキー協会は、今シーズンから市民のスキー技術の向上とスキーの普及を目的に、とちおファミリースキー場で無料ナイタースキー教室を行います。スキーがうまくならないかと思っている人は、気軽に参加ください。

とき 1月15日・16日泊2日
とき 1月14日から3月4日まで

とちおファミリースキー場 18日(土) オープン!!

- ※リフト料金
 - ▽回数券(11回券) 1,000円
 - ▽半日券1,200円(小学生以下1,000円)
 - ▽1日券2,000円(小学生以下1,500円)
 - ▽ナイター券1,000円
 - ▽お得なシーズン券もあります
- ※スノーチュービング登場!
 - 楽しいスノーチュービング(大きなチューブで雪上を滑る)が今シーズンからグレンダに登場します(1回200円)
- ※スキー子供の日が月2回に
 - 毎月第3日曜日に加えて、第2土曜日も小学生以下のリフト代が無料
- ※シニア&レディース50%OFF(平日)
 - 60歳以上の人と中学生以上の女性は、平日のリフト1日券が半額
- ※問合せ ふるさと交流広場 ☎53-2390

催し

この中で、毎年好評の味じまん市では「大ナベまつり」をメインコーナーに、カモ鍋、キムチ鍋、きのこ鍋、のつべなどのほか、とり、コイ、たぬき、うさぎなど、たくさんのナベをご用意して皆様に味わっていただこうと考えています。味じまん市出店団体の募集
観光協会では、「味じまん市大ナベまつり」コーナーへの出店団体を募集しています。

問合せ 商工観光課 ☎5215827

催し

市民書き初め展

対象 市内在住または勤務している人

部門 第一部 小学生
第二部 中学生
第三部 高校生・一般

出品方法

- ① 出品は一人一点とする
- ② 第一部・第二部は半切の四分の一(およそ縦68cm×横17cm)
- ③ 第三部は半切(およそ縦135cm×横35cm)で、裏打ちをした飯巻以上
- ④ 字句、書体は自由。ただし、第三部は釈文票(公民館で用意)をつけてください

その他

指定給水装置工事 事業者の追加

栃尾市ガス水道局指定給水装置工事事業者が新たに追加になりましたので、お知らせします。

9月1日より
サンエイ住設長岡市 ☎3715574
12月1日より
株小野工務店 埼玉県越谷市
☎048917414422
問合せ ガス水道局 ☎5215826

農家のみなさん 「収入金額等のお尋ね」の回答を

農家のみなさんに区長さんを通じて「平成11年分収入金額等のお尋ね」をお届けします。記入要領または収入金額の記録などにより記入してください。

▽先の「耕作面積等の申告書」で販売証明書または領収書等の提出もれがある場合は、この回答書の裏面に添付してください。

▽提出期限 1月7日(金)までに区長さんに提出してください。

▽水稲の収入金額の申告内容は下の項目のとおりです。

問合せ 税務課市民係 ☎5215837

| 種類 | 内容 |
|----------|-------------------------------------|
| 販売金額 | 今年収穫した販売金額 |
| 受取共済金 | 減収に伴い受け取った共済金 |
| 精算差額 | 前年以前の出荷、販売にかかる精算差額(追加払い) |
| 飯用米 | 飯用として保有した玄米を金額に換算 |
| 贈答米 | 贈答として保有した玄米を金額に換算 |
| 種子用 | 種子用として保有した玄米を金額に換算 |
| 小作料等消費 | 小作料、作業委託料を米で支払った場合の玄米を金額に換算 |
| 販売予定で保有米 | 平成11年産米の平成11年末現在における販売予定での保有米を金額に換算 |

県立自然科学館 1月の催物

☆フラネタリウム新番組 「めざせ宇宙飛行士」はくらの宇宙体験記」

とき 2月27日(日)まで
観覧料 大人七百円、小・中学生四百円、幼児無料
☆各種教室 ▽1月8日(土)13時30分「インターネットの世界」先着15人 ▽1月16日(日)10時「カキの心臓を見よう」電話などで申込み・先着30人

▽1月22日(土)15時40分「フラネタリウム星空散歩」先着二百十人 ▽1月23日(日)13時15時「からくりの世界」各回先着40人
年末年始および1月の休館日 12月27日(月)～1月4日(火)、1月11日(火)・17日(月)・24日(日)31日(月)

問合せ 新潟県立自然科学館 ☎02512831333

道の駅(物産館)は12/31～1/1休館します 1/2・1/3は10時から16時まで営業、1/4以降は平常通り営業します

住まいの相談室 とき 12月24日(金) 11時～13時 ところ 市役所 市民ホール テーマ 高齢者向住宅 (バリアフリー)他 問合せ 建設課都市計画係 ☎52-5825