

わたしの好きな風景 (79)

刈谷田川の清流風景

栄町から



大橋 恒一さん
栄 町

刈谷田川の流路は大正十五年の大
水害で大きく変わり、原・金沢側
に移ったと言われています。
私が子どものころ(昭和十年代)
は、刈谷田川と西谷川の合流地点
から巻瀾橋の間には堤防の高さ位
の中洲があり、そこでは畑が作ら
れていたのを憶えています。

また、この付近の川は絶好の遊
び場で、夏期にはスナッポリ・カ
ジカ・ハヨなどの川魚や蟹取りで
明け暮れていました。川には蟹の
捕獲のために、筒がいくつも仕掛
けてありました。この時代は食糧
も満足ではなく、何を食べても美
味しく、この時に食べた蟹の味は
今でも忘れられません。

当時は、遊ぶことに関しても上
級生と下級生の上下関係は厳しく、
上級生の命令には逆らえませんでした。
昔は遊びを通して礼儀や
忍耐が育まれたように思います。
そんな思い出のある風景も時代
と共に様相が変わり、時代の流れ
を感じずにはいられません。

市内の主要河川である刈谷田
川と西谷川が合流した付近から
刈谷田川上流を眺めた風景です。
向かって左側に栃尾高校、右
側に染色工場、正面の高台には、
先月二十四日にオープンしたばかりの市美術館や県営アパート
が見えます。

あなたの好きな風景
を水彩画で紹介します。
描くのは、新町の河井
清六さんです。



No.467

とちお

1995-12

発行 新潟県栃尾市長

編集 栃尾市総務課

〒940-02 新潟県栃尾市金町2丁目1番5号

とちお

平成12
7年 No.467

広報



しめ縄づくり (文納 若杉石五郎さん 美 智さん)

シリーズ -21-
ふるさとの心

師走に入って、各所で新年を迎える準備が進んでいます。
文納では、正月用のしめ縄づくりが只今真っ盛り。
スゲとイネを夏場に刈り取り、乾燥させて保存し、稲刈り後の十月中旬
から作り始めます。
ピンと張った深緑色のスゲを束ねて三つに分け、最初は二つをより、次
にもう一つをより合わせ、それから稲穂とイネの垂れを付けて完成です。
熟練した手さばきにスゲが踊り、みるみるうちに出来上がっていきます。



わが家のおすすめ料理 79



(左) 橋 芳子さん (右) 石丸 和子さん
下 塩

冬は鍋ものがおいしい季節です。
今月は橋さんと石丸さんから、こ
れからの季節にピッタリの料理を
ご紹介いただきました。
「秋の収穫が落ち着くと、うど
んや鍋ものをよく作ります。お隣
同士なので、一緒におしゃべりし
ながら楽しんでやっています。
たまに何世帯が集まってホーム
パーティーをしますが、大勢で食
べるとまた美味しくなります。」

さと芋鍋 手打ちうどん 太巻き寿司



【さと芋鍋】

①さと芋は皮をむき、だし汁で形
が崩れないように煮て、チンゲ
ン菜は塩茹でしておきます。
②だし汁を入れた土鍋にゴボウ、
コンニャクを先に入れ、次に牛
肉、ヒラタケ、さと芋をいれま
す。煮立ってきたらチンゲン菜
とネギを入れて醤油、みりんな
どで味付けします。

【手打ちうどん】

①強力粉一斗、塩大さじ山もり一、
水二合の割合で良く混ぜビニ
ール袋に入れます。
②①を足で10分踏んで2時間休ま
せることを3回繰り返します。
発酵してきて、薄黄色になっ
てきたらOK。

③のして好みの太さに切ります。
茹でたてはこしがあって美味し
く、鍋に入れてもいいですね。

【太巻き寿司】

①ご飯一升に酢一合、砂糖一合、
塩小さじ一を切り混ぜます。
②具(玉子焼き、キュウリ、紅生
姜、昆布の佃煮、桜エビなど)
を各々海苔で巻いておきます。
③後は普通ののり巻きと同じ手順
で作りますが、具の入れ方とい
ろいろな模様ができます。

Tochio Art Museum 栃尾市美術館 オープン

十一月二十四日、市制四十周年記念事業として建設を進めてきました栃尾市美術館がオープンしました。秋葉公園の高台にすっきりとあか抜けた館が誕生。「みる」「つくる」「やすらぐ」をテーマにふるさと文化の発信基地を目指しています。



真新しい展示室には、郷土ゆかりの作家による作品約60点が飾られ、「栃尾の風土が育んだともいえるすばらしい美の世界」に多くの人が訪れています



美術館アプローチ ロンダ

今年九月二十二日に完成し、開館の準備を進めてきました栃尾市美術館が、十一月二十四日にオープンしました。秋葉公園の高台に建つそれは、全体に明るく美しく、芸術・文化の殿堂の雰囲気を感じさせます。オープンに先立ち、二十三日に栃尾市出身やゆかりの作家、美術品を寄贈していただいた人美術関係者など約百五十人を招いて開館記念式典を行いました。市制四十周年記念事業としてふるさとゆかりの作家の作品展示と、市民の創作活動の拠点づくりをコンセプトにしたふるさと美術館。それにふさわしく、オープニングの企画展は「郷土ゆかりの作家秀作展」です。(平成八年一月十五日まで) 洋画家の椿悦至さん、桐生照子さん、洋画・日本画家の富川

栃尾市美術館 オープンにあたって

栃尾市長 杵淵 衛

文化団体をはじめ、多数の市民の皆様からご要望のありました美術館の建設について、想いを起こしてから四年。ここに開館のはこびに至りましたことは誠に感無量であります。当館は、豊かな自然の中に由緒ある歴史と文化のまち栃尾にふさわしい「ふるさと美術館」として運営していく考えです。当市とゆかりのある先人作家をはじめ、現在活躍中の作家の作品を収蔵展示し、市民の皆様がその作品と触れ合うことにより郷土に誇りを持ち、そして、それらに啓蒙されて多くの芸術家が生まれ育っていくことを願うものであります。



ご利用ください。



11/23 テープカットを行いました

潤一さん、日本画家の千城孤巳任さん、書家の堀愛泉さん、石丸雨虹さん、陶芸家の齋藤三郎

さん(故人)の作品あわせて約六十点を展示しました。何れ劣らぬ秀作の数々で、「栃尾の風土が育んだともいえるすばらしい美の世界」との評価をいただいています。

今後、他の美術館とも作品などの交流を進めたり、上杉謙信をはじめとし植村角左エ門、富川大塊、卯香女、瑛眉和尚、内藤鑑策など歴史的にもゆかりの深い人物の貴重な作品を発掘・展示するなど、幅広く美術作品を紹介していく予定です。市民のみならずから活用していただく展示ロビー(市民ギヤ

ラリー)は、平成八年一月から利用可能で、現在美術館で受け付けています。また、創作活動の場となるアトリエは平成八年四月から利用できるよう準備を進めています。

開館時間 午前九時～午後五時
休館日 毎週月曜日(祝祭日の場合は翌日) 年末年始(12/28～1/3)
観覧料 大人五百円、高校大学生三百円、小中学生百円(1/15までの開館記念特別展の料金です)
問合せ 市美術館 ☎5316300



祝 栃尾市美術館開館記念式典

開館特別企画 白い風景 コンサート 11/23

世界の一流奏者で、栃尾ではすっかりお馴染みの太田茂さん(ファゴット)、太田嘉子さん(フルート)、そして現在最も注目を集めている若手ハーピストの山畑るに絵さんによる室内三重奏「白い風景コンサート」が開館特別企画として行われました。

ホールいっぱいに広がる美しく透き通り落ち着いた調べに、集まった多くの聴衆が酔いしれていました。



東京栃尾郷人会 美術館開館記念植樹

美術館の開館を記念して、東京栃尾郷人会のみなさんがヤマモミジ(成木1本)を寄贈。11月25日の美術館訪問を機会に入口スロープ右側に植樹しました。ありがとうございました。



栃尾市文化協会長 羽賀光助

栃尾唯一の文化の殿堂 多に活用したい

平成三年八月に陳情して以来越手され、待望久しかった美術館が開館し、今初めての企画展「郷土ゆかりの作家秀作展」が開催されています。本当に喜ばしい限りであり、素直に祝福いたします。美術館では、これから栃尾市唯一の文化の殿堂として、様々な美術や芸術の活動が展開されることと思いますが、市民こそ豊かな心を養う機会として活用して欲しいものです。文化協会としても、創作活動や展示する場所が順次開放されるにしたいが「ふるさと文化の発信基地」の名にふさわしい活動を展開していきたいと考えています。



東京栃尾郷人会長 中沢信平

栃尾に来る楽しみが 一つ増えました

素晴らしい美術館の完成をお祝いします。私たちは、ふるさとに新しい名所ができるのをいつも期待しています。これで栃尾に来る楽しみがまた一つ増えました。この美術館は、郷土ゆかりの作家の作品を数多く収蔵しているとのこと。帰省の折にたくさん作品を見て、土産話にしたいと思っています。郷土の人たちが中心に利用し、芸術・文化のすそ野を広げていく考えはすばらしいですね。また、たいへん眺めがよい所なので、秋葉公園や城山と合わせ大きな公園としての一体利用も魅力があります。帰ったら、他の人たちに大いにPRしたいと思えます。



歳出予算現額 118億2,314万円 支出済額 48億2,822万円 支出割合 40.8%

Table showing budget and expenditure details for various categories like 総務費, 土木費, 民生費, etc.

一般会計の歳出状況 (太数字は支出済額)

収入済額 55億9,432万円 収入割合 47.3% 歳入予算現額 118億2,314万円

Table showing income and expenditure details for categories like 地方交付税, 市税, 市債, etc.

一般会計の歳入状況 (太数字は収入済額)



市財政状況の公表

平成七年度上期分 (四月～九月まで)

特別会計・企業会計

Table detailing special and corporate accounts, including items like 国民健康保険事業, 老人保健医療, etc.

※企業会計については消費税込みの金額です。

Table showing land and building assets (市有財産).

市有財産

Table showing borrowing sources (借入先).

一般会計市債現在

歳入・歳出の状況
一般会計では、予算現額百十八億二千三百四十四万円に対し、収入済額は五十五億九千四百三十二万円...

地方自治法二百四十三条の三
第一項および栃尾市財政状況の公表に関する条例により、平成七年度上期(四月一日から九月三十日)までの財政状況を公表しましたので、お知らせします。

予算総額



栃尾市一之貝出身 渡邊溪山氏作品十点を寄贈

栃尾市一之貝出身で書家の渡邊溪山氏から作品「良寛詩」「堀口大学詩」など十点を市美術館に寄贈いただきました。



中央公園バス待合所脇に ポケットパーク誕生

中央公園バス待合所脇にポケットパークが完成しました。これは、栃尾下塩谷線ふるさとづくり街路事業として設置したものです。



九川塩中ふれあいセンター竣工式

九川塩中ふれあいセンターが旧九川公民館跡地に完成し、十一月五日に竣工式が行われました。



雁沢橋(葎谷)完成

葎谷川に架かる雁沢橋が完成し、十一月二十六日喜びの竣工式が行われました。

冬仕度はお済みですか

市では雪の克服に万全の体制です

いよいよ寒い冬がやって来ました。この季節、一夜にして何センチもの雪が積もることがあります。雪は大切な水資源として大地を潤し、冬のスポーツの楽しみを与えてくれます。しかし、雪国の宿命とも言える雪対策。市、県では冬期間、交通網の確保を中心とした雪の克服に万全の体制を整えています。また、スムーズな雪処理には、市民総ぐるみの協力体制が大切です。



平成7年度国県道除雪計画図



除雪に威力を発揮するローター除雪車

道路除雪

今年度の道路除雪区間の総延長は、国・県道が一〇・二二km、市道が一八六・八km。昨年と比較して〇・五km除雪区間が延びました。国・県道の除雪計画は「平成七年度国県道除雪計画図」とおりで、主要幹線および各集落への幹線は、通勤などに支障のないよう早朝に除雪する計画です。

市道の除雪路線は、除雪する優先順位で第一種から第三種までの区分がなされており、第一種路線は、全面的に早朝除雪を

歩道除雪



歩行者の安全のために、通路を中心に歩道を設置しています。この歩道を冬期間でも安心して通れるように、歩道除雪を行っています。

除雪区間の延長は、国・県道が五・三km、市道が四・九kmで、総延長では一〇・二kmとなり、昨年より〇・八km除雪区間が延びました。

除雪作業をスムーズに

市、県では道路交通確保のために、深夜や早朝の除雪体制をとっています。こうした除雪活

動が効率よく行えるようご協力をお願いします。

- 1 路上の違法駐車は、絶対にしないでください。除雪作業の妨げになります。また、冬期間は市内のほとんどの道路が駐車禁止になります。
- 2 家庭の雪は道路に出さないでください。せっかく除雪した道路が通れなくなり、スリップ事故のもとにもなります。雪おろしの際には、道路に雪を片づける人を配置してください。
- 3 除雪車に近づかないで。



機械除雪の後、流雪溝で排雪

除雪車は大型のため、運転席から見えにくい部分があり危険です。

- 4 道路沿いの大切なものには赤布で目印を付けてください。
 - 5 除雪のため、壊れやすいものには、防護の処置をしてください。
- ※ 除雪によって、家の入口がふさがることがありご迷惑をおかけしますが、ご理解とご協力をお願いします。

流雪溝の有効利用

流雪溝は、投入口に雪を投げ入れると、そのまま自然の水の流れによって雪が運ばれ、処理されるというシステムです。これを利用して、屋根雪や家屋周辺の雪が効率的に処理されます。

- 1 ルールを守った利用をお願いします。

流雪溝の整備された地区では、各水系ごとに「流雪溝対策協議会」結成し、各地区ごとに利用時間を決めていきます。ルールが守られないと雪が詰まって水が溢れるなど冬期の水害になってしまいます。



流雪溝のフタを開いたままにしておくと、除雪車がひっかけて、こんなに曲ってしまいます

除雪作業の問い合わせ

市建設課
☎52-2156
長岡土木事務所
栃尾分室
☎52-3167

冬の防災手帳

—消防署からのお願い—

- 一、降雪前に屋根の雪止めアンクルなどの点検をしておきましょう。
- 二、家の冬囲いは万一の災害に備え、避難口を二カ所以上作っておきましょう。
- 三、降雪の重みや、屋根の雪下ろしなどによるガス配管の破損に注意しましょう。
- 四、雪下ろしの時は、煙突（排気筒）などに雪があたらないようにしましょう。
- 五、プロパンガスボンベのまわりは、万一のガス漏れ処置がしやすいようにしておきましょう。
- 六、雪降ろし中の転落防止のため、安全ロープの取り付けを心がけましょう。
- 七、スコップ・スノーダンプは、雪が付着しないようパラフィン（ろう）などをぬっておきましょう。
- 八、スノーダンプは自分の体力にあった大きさ、重さの物を使用しましょう。
- 九、軒先の雪庇は、大きくならないうちに崩しておき、軒下での除雪作業は、屋根雪の落下に特に注意しましょう。
- 十、樹木などからの落雪は歩行者などに危険なため、枝切りなどの処置をしておきましょう。
- 十一、屋外に設置してあるプロパンガスボンベは、雪下ろしなどで転倒させたり、ホース取付部を破損させたりしないように注意しましょう。



若い人たちがほりきっていました

まちの話題

青少年ホーム 紅葉祭

若者の集う勤労青少年ホームが、秋祭「紅葉祭」を開催し、会場の文化センター前広場では屋台のおでん、もちつき、バザーをはじめ、センター展示室でのお茶会、生け花など講座受講生が日ごろの成果を披露しました。好天に恵まれ、親子連れなど約800人の人たちにぎわいました。

11/6



巨大なぶらげ作り



稲荷寿司大食いグランプリ



名水公園健康ウォーク

あぶらげのコンシヒカリまつり

秋晴れのなか、杜々の森名水公園であぶらげ・コンシヒカリ祭が行われ、市内外から六千人の観光客で賑わいました。稲荷寿司大食いグランプリでは堀之内町の高橋祐次さんが一本と十分の一(一本1kg)を食べ優勝。また会場では、巨大油揚げの試食や地元産のコシヒカリおにぎりコーナーなどに長蛇の列ができていました。

10/29



白寿(九十九歳) おめでとーございませう

諸橋テツさん(半蔵金)は、明治29年11月22日生まれで、市内で4番目の長寿者です。99回目の誕生日を記念して、市では白寿のお祝いを贈りました。体を動かすことが健康の秘訣で、今でも畑の草取などを手伝っているとのこと。

11/22



防火駅伝大会

火の用心を呼びかけるため、消防団防火駅伝大会を開催。総合体育館前を中継点に周辺町内を力走、市民の声援を受けていました。



総合体育館を会場に、角田健一ビッグバンドジャズライブが開催されました。昨年に引き続きの公演には、ゲストボーカルとして「渡辺真知子」さんが出演。演奏が進むにつれ、奏者と観客の心が一体となり、素晴らしいライブになりました。「音楽に親しむ心」の発進基地「とちお」を目指して開催されたライブは大成功のうちに幕を閉じました。

市民など、四〇〇人がジャズを楽しむ 角田健一とビッグバンドジャズライブ

11/7



ふるさとの味に舌つひみ 半蔵金そば祭り

地元産のそば粉と自然薯100%で作る、すごくおいしいと評判の半蔵金そば祭り。今年も11月と12月の第一日曜日に開催され、市内外からあわせて千人を超えるそば好きの人たちで賑わいました。会場となった半蔵金防雪センターでは、そばを打つ人、ゆでる人、天ぶらを揚げる人など朝早くから区民総出で心を込めて作っていました。半蔵金ならではの旨さに、毎年愛好者が増えています。

11/6・11/13



たくさんの方が飾られていました

守門の里で文化祭

花いっぱい活動などで知られる守門の里の文化祭が、小春日和の中、行われました。当日は、施設内で作った野菜の即売のほか、高校生ボランティアや保護者の協力で、おでん、焼きそばなどのバザーも実施。体育館には市長賞の美里絵をはじめとした作品が展示されました。

11/2



白鷹町獅子舞(あばれ獅子)

市民芸能祭

市民会館

11/5

芸術、文化の秋にふさわしく、民謡、民謡、琴、詩吟、郷土芸能、カラオケに日頃自慢の技、のどを披露しました。今年も、姉妹都市山形県白鷹町の萩野獅子舞保存会の皆さんが特別出演。郷土芸能「あばれ獅子」をステージいっぱいに熱演し、観衆の拍手をうけていました。

歌と踊りの祭典 市民会館

10/15



栃尾カラオケ協会主催のこの祭典は、いつも素晴らしい歌声と踊りを楽しませてくれます。また、善意銀行基金チャリティーにも協力いただいています。今回寄せられました金額は126,289円にもなり、さっそく善意銀行、守門の里、いずみ苑、栃の木の家に贈られました。ありがとうございました。



栃尾子どもフェスティバル ジュニア「アラジンと魔法のランプ」

11/8

市民会館を会場に劇団「飛行船」による「アラジンと魔法のランプ」の鑑賞会が開催されました。市の助成金を活用し、3歳以上の幼児に感動するものを見せてあげたいと、保育園・幼稚園の施設長、父母の会代表などで準備が進められてきました。2回の公演に合わせて約1250人の親子がミュージカルを楽しみました。

Kristin's Diary



クリスティンの日記

LOCAL INTERNATIONAL EXCHANGE (国際交流活動)

私のふるさとホバートでは、12月に「International Day」と呼ばれているフェスティバルがあります。この日は、世界中のたくさんの国からやってきてホバートに住んでいる人たちが集まり、それぞれの国の料理や踊り、民俗衣装などを紹介します。これは、それぞれの国籍や国家の主体性を認識するたいへん良い方法だと思います。

オーストラリアは、世界各国から移住してきた人が多いのです。戦争から逃れて来た人(ラオス、ベトナム、カンボジアなど)や中国などの社会主義国から亡命してきた人もたくさんいます。

私たちは、オーストラリア人のことをもはや「白人」とは思っていません。なぜなら、いろんな人種の人住んでいるし、最初のオーストラリア人は、肌の色が茶色の先住民の人たちだったからです。その昔、白人中心の時代もありましたが、今では人種を差別せず、いろいろな文化の長所を取り入れた多文化社会の国なのです。

オーストラリアはアジアの一つの国です。だから私たちは、中学校から日本語やインドネシア語などのアジアの言葉を勉強しています。そして、特に日本との友好関係を大切にしています。



民族色豊かなフェスティバル



栃尾市美術展

栃尾市美術展（市民文化祭並催）が11月3日から5日までの3日間、市総合体育館を会場に開催されました。展示された日本画23点、洋画69点、書道45点、写真98点、版画・彫塑・工芸48点、中学生絵画40点、同書道107点、合計430点はどれも力のこもった作品。その中から、最優秀作品（市長賞、教育長賞、特別賞）を紹介します。（敬称略）

また、今回は姉妹都市の山形県白鷹町から絵画9点、書道10点、写真10点も展示され、好評を得ていました。

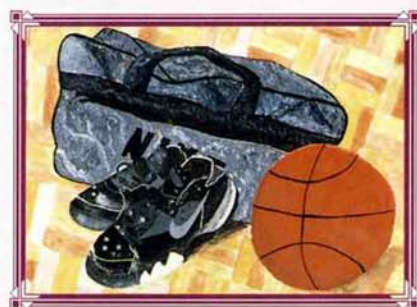

絵画「バスケットボール」
布施 大助 刈谷田中3年

教育長賞

中学生の部



写真「海辺」
倉茂 義隆 金町

新潟日報美術振興賞



書道「杜甫の詩」
多田 栄子 旭町



書道「片雲旅情」
佐藤 克幸 秋葉中3年

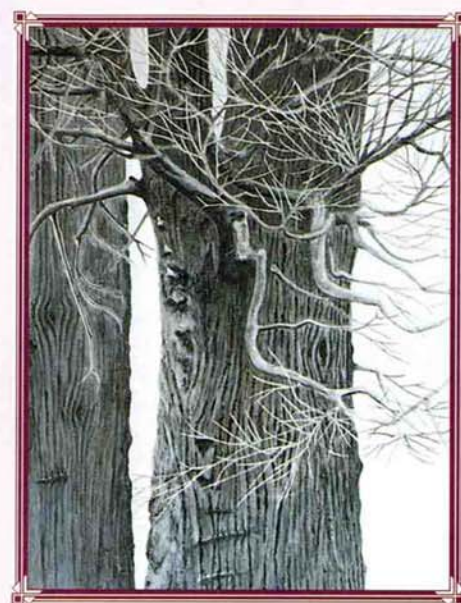

日本画「弥彦婆杉」
永橋 孝子 栄町

市長賞

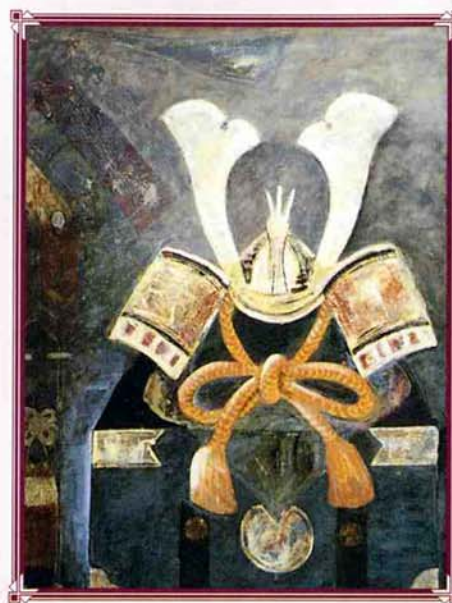

洋画「かぶと」
大崎 シゲ 大野町



写真「まーだだよ」
吉田 勇市 長岡市（上塩小教諭）



版画・彫塑・工芸「始動」
守門の里通所部 楡原

選評

日本画 関 登美恵 先生

日本画は技術的な習得が難しいにもかかわらず、レベルの高い作品が目立った。栃尾の特色もあってか作品がバラエティーに富んでいて楽しい。まず物をよく見て、次に作品構成は造形的に夢を含んだ形、色にするともっと良くなると思う。永橋さんの作品は、色彩も構図もシャープにむだなく描かれて大変良い作品。

洋画 池山 阿有 先生

栃尾は自然がきれい。家並み、山、川、生活する人たちが、そんな中から生まれた作品であることが感じられる。作者、指導者の努力でありましょうか、レベルも相当高度。審査では、賞候補が多数あり、甲乙つけがたかった。大崎さんの作品はねらいが良く、力強さがあり、雰囲気も十分にでている。

書道 渡辺 溪山 先生

今年は、楷書、かな、詩文書などバラエティーに富んだ作品が出展され、全体的にレベルが高く、落ち着いた作品が多く見られた。多田さんの作品は、墨の潤滑、字の大小、線の太細、運筆の緩急など、変化の要素を巧妙に取り入れ、また行間の余白も美しく明快な練度の高い作品である。

写真 弓納持 福夫 先生

普段の生活や、旅行のおりに気軽に撮影された作品が多く見受けられ、市美術展がめざす、ペタランだけの作品展ではなく市民全員参加の方向に向かっていくことに好感を感じる。吉田さんの作品は、画面上部のポケが、手前を息を潜めて隠れている子供たちを引き立てている。また、画面にはない高く青い空を、見る人を感じさせる。

版画・彫塑・工芸 高橋 恒雄 先生

表現の世界では自分の目で見、自分の耳で聞き、自分の肌で感じた想いを自分の考えで色や形で現すことが大切。今回の作品を鑑て製作者の想いがいかに伝わってくるかを大切に審査した。昨年が増して、版画の作品に力作が目立っている。守門の里の美里絵には、栃尾の風土が込められているようだ。素材を巧く生かした風景に、誠実さが感じられる。

奨励賞

日本画	中沢 キヨ 東が丘
山本チドリ 上の原町	
風間美都子 本町	
名児耶恵和子 大野町	
高山 澄子 北荷頃	
林 希試男 楡原	
山口 瑠美 中之島町 (いずみ苑)	
書道	蔵本 照子 栄町
黒崎 清爽 大野町	
斉藤 龍一 滝の下町	
桐生 貞一 滝の下町	
桐生美季子 仲子町	
箕輪 務 小貫	
姉崎 忠松 新栄町	
版画・彫塑・工芸	佐藤ムツ子 金沢
笠井 実 山田町	
滝澤佳世子 栄町	
絵画	今井美保子 刈谷田2
石田 千代 刈谷田2	
平井加奈子 刈谷田3	
松井 瞳 刈谷田2	
鈴木真智子 刈谷田1	
大崎あさひ 刈谷田1	
上林 慶美 刈谷田1	
石井 翠 刈谷田2	
諏佐 晃一 刈谷田2	
諸橋絵美子 刈谷田2	
増井いづ美 刈谷田3	
平井加奈子 刈谷田3	

交通安全作文・ポスター最優秀作品

十月七日の交通安全市民大会で、表彰された交通安全作文・ポスター最優秀作品を、十一月号に引き続きご紹介いたします。

作文 中学校の部



曾根留美
刈谷田中2年

交通事故の怖さと私の考え

今、世界の人口はおよそ五十億人といわれていますが、もしも、世界中の信号機や標識がなかったら一体どれくらいの方が生きのびていられるのでしょうか。

ちょうど六年生だった頃にバスで事故に遭いました。その時からでしょうか、交通事故の怖さを覚え、こんな事を考えるようになったのは。あれは二月のスキー教室の時のことでした。何事もなく無事に終わったスキー教室の帰り、みんなが安心して始めた時にバス事故がおこりました。除雪車が通った後という事もあって、バス三台が雪でスリップしてしまつたのです。その中でも私の乗っていたバスはまん中で、前のバスが雪の壁におつかり、私の乗っていたバスがそのバスにおつかったと思つたら続いて後ろからというかんじだったのでビックリして言葉もでませんでした。何がなんだかかわからなかった私は、ただただ「こわい。」

と思うのが精一杯でした。ただ乗っているだけの私がこんな状態だったのですから、運転手の方や先生はどんな気持ちになつていたのでしょいか。きっと、私達乗客全員の安全を第一に考えて、これからどうするべきなのか、いろいろと決断したことでしょう。

した事故はこれ一回ですが、他にも、事故になりそうだった事は、何回かありました。例えば車に乗っているときに、おぼろさんがとび出してきたことや、自転車に乗っているときに、車におつかりそうになったことなど。このような今までの体験のことについて意識するようにになりました。そのため、今、気をつけていることは、歩いている時には必ず左右の確認をし、右側を歩くように心がけているし、白線の内側を歩くようにも心がけています。車に乗っているときには、運転手の気をちらさないように静かにするようにしています。

小さいころの私は、標識がどんな役割をするのかわからなかったため、「どうしてこんな棒が立っているのかな。夜になつたらピカピカ光るのかな。」なんて考えたこともありましたが、夏休みの宿題で交通安全ポスターを書いたりするようになってからは、標識がどんな役割をしているのかということを知りました。

ポスター



諸橋真実
荷頃小6年

小学校高学年の部



米山絵梨花
秋葉中2年

中学校の部

作文 小学校高学年の部



矢沢雄太
栃尾東小4年

ぼくの弟

ぼくの弟は、五歳と二歳で、保育園の「年長組」と「ひよこ組」です。ひよこ組の弟は、「広志」といいます。まだ小さくて、ちよろちよろして、ぼくから見るとまだ何もよくわかっていません。

ぼくの家は、出るとすぐ車の通る道路があるので、そんな弟のことでひやっとすることがよくあります。たとえば、庭でいっしょに遊んでいて、ちょっと目を離すと、道路に飛び出すのです。その時ちょうど車が通つたりすると、ぼくは、ひやっとします。また、車のあまり通らない道路で遊んでいるとき、急に車が来て、クラクションを鳴

らしたときがあります。弟は、遊びにむちゅうになつていのか、クラクションの意味がまだよくわからないのかぼくがとんで行くまで動かさずじまいます。

ぼくは、そんな弟のあぶないことを何度も見ているので、遊ぶときにはなるべくそばに行つて、交通事故にあわないように手をつなぐようにしたりしています。手をつなぐと、弟はいやがって、先に行こうと手をはなそうとしますが、ぼくはしっかりと手をにぎってはなしません。弟に事故にあつてほしくないからです。でも弟は、そんなことがよくわからないので、いやがって泣いてしまいます。弟が泣いていやがるので、そんなときは、ぼくはこまごまして、弟をだいてお宮に行きます。そこは、車が来ないし、遊具もあるので、ブランコやシーソーやすべり台などで遊んであげます。弟は、だんだんときげんを直してくるので、その時に、「ひろし、車に気をつけるんだぞ。」とか、「道路に急に飛び出してはいけないんだよ。」とか言つて教えてあげます。

弟は、いつも決まつて、にこにこして、「はい。」と言います。でも、本当にわかつていのかどうか心配なので、いつも弟のめんどろをみるときは、車に気をつけて手をつないだり、車が来ないかたしかめたりしています。

年長組の弟は、「直人」といいます。自転車に、まだぼくよりも乗つて乗っています。ぼくといっしょに自転車乗りをして遊んでいるとき、曲がり角でブレーキをかけないでそのまま曲がるのがよくあります。転んだらしたら大げなです。また、よく見ないで曲がるので、車が来ないかと心配です。そんな所を見たときは、いつも、正しい乗り方を教えてあげています。ぼくは、教えるだけじゃなくて、ぼく自身が、曲がり角に来たら、右左を見て車が来ないかたしかめてから曲がるようにお手本を見せています。

弟たちが事故にあわないようにぼくは、これからも自分のできることをしたり教えたりしてあげたいし、ぼく自身もちょっとしたゆだんで事故にあわないようにこれからも気をつけていきたいと思つています。

ちよっと教えて Q&A 農地転用

Q1 農地の売買や貸借には農業委員会の許可が必要だと聞きました。

A1 一般に土地を買う場合には、売主と買主が①売買契約を締結し、②買主が代金を支払って、③土地の所有権を取得し、④その旨を登記することになります。農地等を買う場合には、これに加えて農地法の許可を受けることが必要です。この許可は、売買契約を締結した後あるいは締結する前に農業委員会または知事に申請書を提出して行うこととなりますが、農地等をどのように使うかによって次のような取り扱いになります。
(1)買った農地等で耕作をする場



合……農地法第3条の許可
(2)買った農地等を住宅や工場等の用に転用する場合
……農地法第5条の許可
(農地等を借りる場合もこれと同じ手続きになります。)

(3)自己所有の農地等を農地以外に転用する場合
……農地法第4条の許可

これらの許可を受けられない売買や貸借は効力が生じません。また、農地を売買したときは、登記をするのが通常ですが、登記の申請書には農地法の許可があったことを証する書面を添付することが必要ですので、許可を受けられない間は売買登記をすることができません。

Q2 耕作するために農地等を買ったり借りたりする場合の許可は、どのような基準で判断するのですか。

A2 この許可制度は、値上がり等を期待して耕作もしないのに農地を買うとか、自ら耕作せずに他人に貸すために農地を買うとか借りるとか、といったような農地等の利用上からして好ましくない売買や貸借により権利を取得することを規制するもので、農地が、農業経営に対する意欲能力がある農業者など生産性の高い経営体によって、効率的に利用されるようにするために行

っているものです。農業委員会または知事は、受け手が農地等を効率的に利用するかどうかについて、農業経営の状況、経営面積等から審査します。

Q3 農地を住宅・工場用地、山林などの農地以外の用途に転用する場合の許可は、どのような基準で判断するのですか。

A3 農地は食料・農業にとってかけがえのない財産です。しかし、いったん住宅・山林などに転用されますと、再び農地として利用することは大変むずかしいとなります。また、乱開発につながる無計画な転用や無断転用は、地域の農業・農地の大きな迷惑にもなります。

農地転用の許可制度はこのようなことを考慮し、転用に際し農業生産のための優良な農地の確保と、農業以外の農地利用を調整し、計画的な土地利用を進めることを目的としています。

許可申請の手続きには複雑な部分もあります。農業委員会事務局 ☎52-2151 (内線242) または地元の農業委員にご相談ください。

お知らせ

今月の税金 納期12月28日
▶国民健康保険税

献血
とき 1月10日
10:00~12:30
13:30~15:30
ところ 市民会館

寄付御礼
次のとおり市に寄付をいただきました。
ありがとうございました。
(7.10.18~7.11.15)

市役所年末年始の休み

市役所は12月29日(金)から来年1月3日(水)まで、各施設を含め年末年始の休みとさせていただきます。急用の場合、休み期間中に死亡届など、急用が発生した場合には、市役所直直担当者(市役所1階当直室に常勤)に届出ください。
☎52-2151
ガス・水道の故障 ガス水道局に連絡ください。24時間体制で待機しています。☎52-5826
清掃業務 ごみ収集や、し尿くみ取りの業務を別表のように休ませていただきます。

	12/29(金)	12/30(土)	12/31(日)~1/3(水)
ごみ収集	収集します(通常どおり)	収集します(通常どおり)	休み
クリーンセンター(ごみの受付)	受付します(通常どおり)	午前11時まで受付します	休み
埋立処分地	搬入できます(通常どおり)	午前11時まで搬入できます	休み
し尿くみ取り	受付します(通常どおり)	午前11時まで受付します	休み



※ 燃えるごみを直接環境クリーンセンターに持ち込みしたい人は、センターの受付時間中にお持ちください。
※ 12月29・30日に埋立処分地を利用する人は、12月28日(木)までに環境衛生課(☎53-247)に申請してください。(降雪が多い場合は閉鎖となります。)

新刊の書棚から
(文学・小説) 白い道/瀬戸内寂聴 四人の食卓/赤瀬川準 活路/北方謙三 十五年目の序章/深谷忠記 繭の夏/佐々木俊介
(生活・実用) サラリーマンの診察室/高田和美 ポケが晴れるとき/清水允熙

ちびっこ図書館 (文化センター)
☆高校生ボランティアとあそぼう
・にち 第2・第4どうび
・じかん ごぜん10~11じ30ぶん
☆読書グループ「えほんのへや」による読み聞かせ
・にち 第1・第3どうび
・じかん ごご2じ~3じ
※「えほんのへや」グループでは、保育所や小学校などへ出前読み聞かせ会を行います。申込み 公民館図書室 ☎52-2020へ

○家庭児童相談室(市役所別館) 後4時30分
○社会福祉協議会(表町)
○青少年問題相談 月曜日~金曜日、午前9時~午後4時
○文化センター相談室

とき 12月17日(日)午後2時~4時
ところ 市文化センター大会議室
対象 ●栃尾市体育協会加盟団体の指導者 ●栃尾市スポーツ少年団加盟団体の指導者 ●栃尾市体育指導員 ●社会体育振興に意欲のある人
内容 スポーツ選手の強靱な体制のための食事と栄養の必要

講師 広瀬達男さん(栃ニューレックス)
定員 50人
参加料 無料
問合せ・申込み 12月12日(火)までに所定の参加申込書に必要事項を記入のうえ、市総合体育館 ☎52-15571へ

栃尾市スポーツ指導者研修会

性について
①エネルギーの役割と何を補給すればいいのか
②筋力アップの食事について
③コンディショニングの食事について

▼東北電力働見附営業所…街路灯8灯いただきました。
▼渡邊深山さん(長岡市)…書「良寛時」ほか9点いただきました。

各種相談
相談は無料です お気軽にどうぞ

○行政相談 12月25日(月)午前10時~午後3時
○市役所別館会議室(2階)
○国民年金相談 12月25日(月)午前8時30分~午後5時
○市民課国民年金係(2階)
○市役所市民相談室(2階)
○家庭児童相談室(市役所別館) 後4時30分
○心配ごと相談
○青少年問題相談 月曜日~金曜日、午前9時~午後4時
○文化センター相談室

栃尾の自然をたずねて 植物の果実の話

冬の到来を目前に、野山の木々の紅葉も終わりに近くなり、葉の落ちてしまった木も見られるようになり、この時期に山に行っても……と、思われる方もいらっしゃいますが、自然はやはその季節の顔を私たちに見せてくれます。

この時期、美しい花はほとんど見られませんが、代わりに美しい果実が見られます。今回は、きれいな果実を紹介します。



果実は明るい紫色である。名前の由来は平安時代の才媛「紫式部」で、優美な果実の色をなぞらえたものと言われる。6~7月ごろ、淡い紅紫色の花をつける。材はまっすぐ丈夫なので、箸、傘の柄などに用いられた。



果実は最初緑色で、熟すと赤色となる。8~9月にナスの花そっくりの花を咲かせる。スイカの葉を思わせるような切り込みの入った葉が特徴的である。名前はヒヨドリがこの実を好んで食べることに由来する。



この果実は、おもしろい形をしていて、3枚の翼を持っている。7~8月に白色の花をつける。心臓の形を縦に引き伸ばしたような葉も特徴的である。この根が山の芋(自然薯)である。

市教育センター 渡辺国宏

求人・求職コーナー

ハローワーク
長岡公共職業安定所
栃尾分室 ☎52-2333
(問合せ)

最近の求人・求職情報をお知らせします。
すでに決定済みのこともありますので、面接を希望する場合や情
報内容の詳細については、職安栃尾分室紹介係におたずねください。

≪求人情報≫ (平成7年11月20日現在)

№	求人職種	事業内容	勤務地	性別	人数	年齢	賃金	勤務時間	備考
1	縫製調整及び織布工	婦人服地織物製造業	金町	共用	2	18~45	130,000~190,000	5:00~13:30 13:30~22:00 22:00~	交替制 有
2	建設作業員及び運転手見習	総合建設業	平	"	2	18~45	178,000~250,000	8:00~17:15	
3	整経工	高級服地織物製造業	旭町	"	2	18~55	140,000~190,000	5:00~13:30 13:30~22:00	交替制 有
4	自動車整備工(見習)	自動車、建設機械の整備、販売	原町	"	1	16~30	141,000~261,000	8:00~17:00	パート可 定時制学生可
5	修整技術員	製品、生機、仕上委託手加工修整	栄町	"	1	16~50	135,000~200,000	8:00~17:00	
6	販売及び配達員	精肉、惣菜、食品販売	谷内	"	1	18~45	140,000~180,000	9:00~18:30	
7	電算システムプログラマー	自動車用組立線組立	北谷	男子	1	18~30	142,000~173,600	8:00~17:00	コンピュータ関係の専門学校以上
8	生産管理員	輸入衣料品の検品、物流	北谷	"	1	18~40	165,000~175,000	8:10~17:00	
9	営業事務員	自動車の販売、修理、保険	山田町	"	1	18~25	160,000~195,000	8:00~17:15	
10	贈物出荷担当係	織物製造業	滝の下	"	1	30~55	156,000~166,000	8:30~17:00	
11	渉外要員	ニット製品製造、婦人物セーター、カープ他	上堰出	"	1	25~50	133,000~195,000	8:30~17:30	
12	販売員	靴、服物、スポーツ用品、惣菜、ファンシー等小売業	谷内	"	1	16~28	148,000~170,000	8:30~19:30	
13	営業及び配達員	医薬品、化粧品、染料、工業薬品等販売	谷内	"	1	18~40	160,000~250,000	8:30~17:30 9:00~18:00	交替制 有
14	販売スタッフ	石油類販売業	金町	"	1	35歳以下	145,000~165,000	8:00~18:00	
15	運転手	織物製造業	山田町	"	1	18~65	187,200~257,200	8:30~17:30	
16	配達員	生鮮食品の卸、小売業	表町	"	1	18~45	150,000~200,000	8:00~17:00	
17	運転手	合成繊維物製造業	泉	"	1	30~55	158,000~176,300	8:30~17:30	
18	織布工(夜勤専門)	織物製造業	泉	"	2	18~50	271,200~298,200	21:45~5:15	
19	縫製調整工	織物製造業	東町	"	1	40~60	145,000~200,000	8:00~17:00	
20	縫製調整工	織物製造業	山田町	"	1	20~60	170,000~220,000	5:00~13:30 13:30~22:00	2交替又は日勤
21	染系技術員	合成繊維織物の製造販売	金沢	"	2	18~54	145,800~200,800	8:30~17:30	
22	染色工	糸染加工及び先染織物製造	東町	"	1	18~40	134,500~258,500	8:00~17:00	見習可
23	準備管理	織物製造業	宮沢	"	1	20~45	182,000~242,000	8:00~17:30	
24	裁断工	婦人服縫製	天下島	"	1	18~50	140,000~250,000	8:00~17:00	
25	機械オペレータ及び組立工	住宅設備機器製造	楯原	"	3	18~35	170,000~200,000	8:15~17:20	
26	金型仕上げ	自動車用プレス金型の製作	小貫	"	2	20~40	160,000~230,000	8:00~17:00	
27	操業工	強化プラスチック製品の製造	上堰	"	3	50歳以下	150,000~200,000	8:00~17:30	
28	紙管製造工	紙製品製造販売	巻洲	"	1	18~47	150,000~260,000	8:30~17:30	
29	歯科衛生士	歯科医療	栄町	女子	1	20~40	160,000~290,000	8:00~17:00 9:00~18:30	歯科衛生士資格 交替制 有
30	レジ係	生鮮食品の卸、小売業	表町	"	1	20~30	130,000~160,000	8:00~17:00	
31	ルーム保全股	旅館業	街堀	"	1	20~50	110,000~120,000	7:00~16:00 9:00~18:00 13:00~22:00	交替制 有
32	検反工	織物製造業	山田町	"	2	20~50	144,400~194,400	5:00~13:30 13:30~22:00	交替制 有
33	修整員	繊維製品等の修整及び検品	小貫	"	2	18~30	130,000~250,000	8:00~17:00	
34	ミシンオペレータ	婦人服縫製	大町	"	1	不問	128,800~160,000	8:00~17:10	
35	ソーイングスタッフ	高級婦人服製造	大野町	"	5	18~45	120,000~200,000	8:20~17:20	パート可
36	縫製工	婦人物既製縫製	平	"	1	18~40	130,000~150,000	8:30~17:10	パート可
37	組立工	住宅設備機器製造	楯原	"	4	18~50	120,000~135,000	8:15~17:20	
38	機械オペレータ	自動車用組立線組立	北谷	"	9	18~50	118,000~165,000	8:00~17:00	
39	生産要員	自動車用アンテナ	上堰	"	3	18~50	120,000~150,000	8:00~17:00	パート可
40	雑役工	総合建設業	田之口	"	2	30~50	125,000~135,000	8:00~17:00	

◎車での来所の方は、駐車場をご利用ください。
◎賃金額については、基本給が主体です。

長岡圏域イベント情報

- ①イベント名②期日③会場④問合せ先・電話番号
- ①ファミリアコンサート②12月10日(日)③見附市文化ホール④63-5321
- ①長岡交響楽団定期演奏会②12月16日(土)③長岡市立劇場④長岡交響楽団事務局☎33-418
- ①新春お笑い寄席(林家こん平、橋家圓蔵、林家木久蔵)②1月21日(日)③長岡市立劇場☎33-12211
- ①小千谷・山本山高原スキー

合格祈願祭

とき 12月10日(日)
午前11時~正午
上米伝天満宮
孫四郎商店(上米伝)
☎58-2425

寒精進

とき 12月24日(日)
・供養塔建立午後2時
・水ごり午後3時
塩新町
佐藤惣吉(塩新町)
☎52-9341

…トレーニングルーム…
利用者講習会
12月18日(月)
PM 7:30~9:30
▶参加費 無料
(保険加入希望者は1,300円が必要です)
▶申込み※日金の午前中までに市総合体育館へ

戸籍謄抄本などの 交付手数料が変わります

平成8年1月1日から、戸籍の謄抄本などの交付に要する手数料の額が下表のとおり改定されます。

戸籍手数料一覧表

申請内容	手数料額
① 戸籍の謄抄本	1通 450円
② 除籍の謄抄本	1通 750円
③ 戸籍に記載した事項に関する証明	証明事項1件 350円
④ 除籍に記載した事項に関する証明	証明事項1件 450円
⑤ 届出・申請の受理証明書又は届書その他の書類の記載事項の証明書	1通 350円
⑥ 上質紙を用いた受理証明書(婚姻・離婚・養子縁組・養子離縁又は認知の届出)	1通 1,400円
⑦ 届書その他の書類の閲覧	書類1件 350円

放送大学では、平成8年度第1学期(4月授業開始)入学の学生を募集します。
放送大学は、生涯学習の時代に即応し、テレビ・ラジオの放送授業(関東地域で放送)を中心として大学教育を行う大学です。入学試験はなく、18歳以上なら誰でも入学できます。入学は年2回(4月、10月)です。
幅広い分野にわたる300科目から自由に選り興味に応じた学習ができます。
募集要項請求・問合せ 放送大学新潟地域学習センター〒951-1228 12651へ

ギャラリーとちお
・12月13日まで
書道(栃尾書道会)
・12月16~25日
中国作品展
(日中友好協会)
文化センター展示室

学生募集

募集期間
12月15日(金)~平成8年2月15日(木)
(募集要項配付開始11月15日(木)から)

平成7年(1月~12月)分 国民年金納付額について

所得税の年末調整時期ですが、国民年金保険料を納付した場合は社会保険料として控除されます。ちなみに、定額保険料額・定額付加保険料を納付した場合は次のようになります。

定額納付額	平成7年1月~3月分 11,100円×3 = 33,300円 平成7年4月~12月分 11,700円×9 = 105,300円 合計 138,600円
定額付加納付額	平成7年1月~3月分 11,500円×3 = 34,500円 平成7年4月~12月分 12,100円×9 = 108,900円 合計 143,400円
1年間分前納した場合	定額納付額 137,010円 定額付加納付額 141,690円

問合せ 市民課国民年金係☎52-5835

市民バスケット ボール大会

とき 12月16日(土)・17日(日)
加チームが少ない場合は17日(日)1日とします。

とちお 市総合体育館
主催 バスケットボール協会
種別 一般の部(男子)・中学の部(男女別で一学校一チーム)
チーム編成 監督1、コーチ1、A・コーチ1、マネージャー1、選手15、計19人以内
選手法 トーナメント戦とし、競技方法 トーナメント戦とし、3位決定戦は行わない
参加資格 一般男子の部は、市内在住または勤務の16歳以上
参加費 一チーム三千円
問合せ・申込み 12月14日(木)まで

エコライフ・ アイデアコンテスト

(環境情報科学センターでは、日常生活の中で、ちょっとした工夫でできる電気、ガス、灯油、ガソリンなどのエネルギーの節約、水の節約、ゴミの減量化、リサイクルの促進につながるアイデアを募集しています。
応募資格 どなたでも
応募方法 あなたのアイデアを、A4またはA3用紙に、文章、図、写真などを用いて自由にわかりやすく表現してください。

に所定の申込み用紙に参加費を添えて、市総合体育館内体育協会事務局☎52-11118へ

問合せ・申込み (環境情報科学センター「エコライフ・アイデア・コンテスト」事務局〒1-024トウライラント9段南4-17 1326513916へ)

文学講座「蜻蛉日記」

古典を一緒に楽しみませんか
とき 12月21日(木)から3月14日(木)までの7回シリーズ 午後7時15分~9時15分
とちお 市文化センター
講師 津野誠司先生(栃尾高校教諭)
定員 15人
申込み・問合せ 12月18日(月)までに市民館☎52-2020へ

とちお おしらせ版

平成7年
12,18

発行 新潟県栃尾市長 編集 栃尾市総務課 ☎(0258) 52-5815

乳幼児健診

会場▶ 保健福祉センター
時間▶ 午後1時までに集合
◎1歳6か月児健診、3歳児健診でも歯科健診がありますので、健診前に歯を磨いておいてください。
◎3歳児健診では事前に母子推進員が視聴覚検査セット、検尿セットを配布します。自宅で実施し、当日持参してください。※母子手帳、問診票を忘れずに持参してください。



佐藤 将司 くん
東が丘
(12月13日
3歳児
健診会場で)

健診名	月日	対象者生年月
4か月児健診	1月9日(火)	7年9月生まれ
7か月児健診	1月12日(金)	7年6月生まれ
1歳6か月児健診	1月11日(木)	6年7月生まれ
2歳児歯科健診	1月18日(木)	6年1月生まれ
3歳児健診	1月10日(水)	4年8月生まれ

母親教室

◎今月の内容は、「妊娠中の栄養(調理実習)」です。
月日 会場 時間 対象者
1月9日(火) 保健福祉センター(2階) 午後1時30分～4時00分 妊婦

総合健康相談

◎赤ちゃんのことからお年寄りのことまで、健康について相談のある人は、おいでください。
相談担当者▶ 医師、保健婦、栄養士

月日	会場	時間	対象者
1月23日(火)	保健福祉センター	午後1時～午後2時	妊婦

※総合健康相談においてになる人は、準備の都合上、事前に市保健課までご連絡ください。
☎52-5836 内線227

予防接種

会場▶ 市民会館
時間▶ 午後1時～1時30分(時間厳守)

種類	月日	対象者生年月
ポリオ1回目	1月9日(火)	7.5～7.8
風しん	1月12日(金)	もれた人
ポリオ2回目	1月17日(木)	6.7～6.9
ポリオ2回目	1月18日(木)	6.10～6.12
三種混合	1月19日(金)	もれた人
日本脳炎	1月30日(火)	もれた人

※三種混合第1期の追加接種(今までの2期)は、初回接種3回終了後1年から1年半の間に受けてください。
※母子手帳を忘れずに持参してください。
※予診票は、必ず記入してきてください。(体温は会場で測っていただきます)
※別冊の「予防接種と子どもの健康」を必ず読んでください。

市役所は12月29日(金)から来年1月3日(水)まで、各施設を含め年末年始の休みとさせていただきます。急用の場合、休み期間中に死亡届など、急用が発生した場合には、市役所担当直担当者(市役所1階当直室に常勤)に届出ください。
☎52-2151
☎52-15826
ガス・水道の故障 ガス水道局に連絡ください。24時間体制で待機しています。
清掃業務 ごみ収集や、し尿くみ取りの業務を別表のように休ませていただきます。

	12/29(金)	12/30(土)	12/31(日)～1/3(水)
ごみ収集	収集します(通常どおり)	収集します(通常どおり)	休み
クリーンセンター(ごみの受付)	受付します(通常どおり)	午前11時まで受付します	休み
埋立処分地	搬入できます(通常どおり)	午前11時まで搬入できます	休み
し尿くみ取り	受付します(通常どおり)	午前11時まで受付します	休み

市役所年末年始の休み

12/29(金)～1/3(水)

燃えるごみを直接環境クリーンセンターに持ち込みしたい人は、センターの受付時間中にお持ちください。
※12月29・30日に埋立処分地を利用する人は、12月28日(木)までに環境衛生課(☎53-2477)に申請してください。(降雪が多い場合は閉鎖となります)
消防出初め式
ところ 市民会館および会館
前西谷川堤防
午前8時30分
サイレン長音一分間吹鳴します。
午前10時30分
式典、祝賀放水(式典終了後)

とき 1月21日(日)受付
午前8時～開会式8時30分(総合体育館)
ところ 総合体育館(男子) 栃尾東小学校(女子)
出場資格 原則として4・5・6年生により編成したチーム
組合せ抽選 1月11日(木)
その他 参加者は、事前に損害保険に加入して参加してください。
問合せ・申込み 平成8年1月9日(火)午後5時までに市総合体育館内社会体育係
☎52-15571へ



少年少女ミニバスケットボール大会

市美術館は、12月28日(木)から1月3日(水)まで 休館させていただきます。

ガスの冬支度

ガスと安全

冬は一年でもっともガスを使う時期であるとともに、事故のおきやすい時期でもあります。安全で暖かな冬を過ごすためにガスの冬支度をしておきましょう。

排気筒・給排気口

排気筒が雪で外れたり、折れたりしないように点検してください。
①(参照) バランス型の給排気口や屋外設置のガス機器の給排気口などが、雪に埋まらないように囲いをしてください。
②(参照)

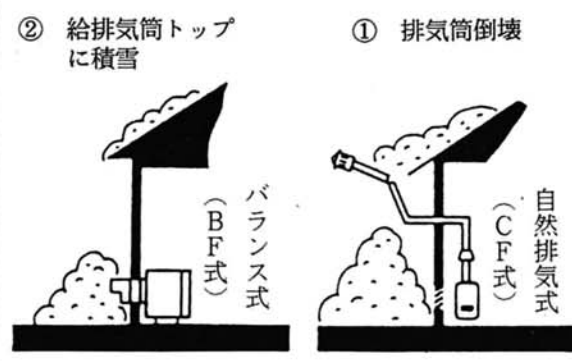

風呂釜や大型給湯器は燃焼ガス量が多いので、給排気が不十分だと一酸化炭素中毒の危険が生じます。
また、不完全燃焼するとガス機器の燃焼効率が悪くなるため、風呂が沸くのに時間がかかるなど、不経済になります。

屋外配管

外壁にガス管が横引して配管してある場合、雪の重みでネジ継手が折れてしまうことがあります。雪の中でガスが漏れた場合、漏れたガスが空中へ逃げるすき間がなく、屋内に入ってくるおそれがあります。

ガスストーブ・小型湯沸器

冬になると、ガス湯沸器を洗いや物などで長時間使用することが多くなります。そのため、室内酸素濃度の低下により不完全燃焼を起こすことのないよう、換気にご注意ください。
また、ガスストーブも閉めきった部屋で長時間使用することが多くなるため、ときどき換気をしてください。

教育委員会からのお知らせ 平成八年度成人式

恒例の成人式は、来る平成8年4月7日(日)に栃尾市市民会館を会場に開催します。
該当者は、昭和50年4月2日から翌年4月1日までに生まれた人で、市内に住所のある人および就職・就学のため単身で市外に転出し実家が市内にある人。
案内状は、来年の3月上旬に郵送します。詳しくは、市教育委員会社会教育課☎52-1118へ

選挙人名簿

申請をお忘れなく
農業委員会の選挙人名簿は、法律に基づいて毎年1月1日現在で作成しています。
区長さんを通じてお届けします
「農業委員会委員選挙人名簿登載申請書」に必要事項を記入のうえ提出してください。

北方領土返還要求運動歌唱歌詞募集

応募作品 応募歌詞は、未発表のもので、歌詞には題名を付記
応募方法 作品は、A4版の四百字詰原稿用紙に縦書きとし、別の原稿用紙に住所、氏名、年齢、電話番号を書いて表紙を付す。封筒の表に「応募歌詞」と朱書きする。
応募期限 1月10日(日)当日消印有効
応募先 特殊法人北方領土問題対策協会〒100-0204東京都千代田区平河町2-14-14第一東栄ビル2階 ☎03-32631769

市のようす 11月末現在 人口27,038人 男13,225人 女13,813人 世帯数7,338

交通事故 11月 9件 死者 0人 傷者 10人
7年累計 85件 死者 2人 傷者 101人
～飲酒運転を追放しましょう～

栃尾市奨学金貸与制度

～申込みは3月29日まで～

栃尾市の将来を担う人材の育成を図るため、平成3年度から奨学金貸与制度を実施しています。この制度は、勉学の意欲がありながら経済的な理由により修学が困難な人に対し、学費を貸与する制度です。無利子のうえ、卒業後栃尾市に定住し、市内就職した場合には、奨学金の返済を免除します。ご利用ください。

- 奨学金を受けることができる人
- 高校(市外)：一万円
 - 高等学校：一萬五千元
 - 専修学校：二万円
 - 大学(短大含む)：三万円
- 奨学金の返済方法
- 奨学金は利息をつけません。
 - 貸与期間終了後6カ月を経過した後8年以内に返済。
 - 学校卒業後栃尾市に住み、市内就職した場合は、その期間中の奨学金の返済は免除します。
- 奨学金の申請方法
- 平成8年3月29日(金)まで申請を受け付けします。
 - 申請書類は、市役所3階総務課に持参してください。(申請書類は市総務課に用意してあります。)
 - 申請には、出身学校または在学する学校長の推せん書、世帯全員の住民票、前年の世帯所得証明書、納税証明書が必要です。問合せ 詳しくは市総務課 ☎52-5815

ご存知ですか

政治家の年賀状等の挨拶状 寄附は禁止されています

年末年始は、お歳暮やお年賀など贈り物の多くなる季節です。しかし、政治家と有権者の間では、話は別です。

政治家が選挙区内の人に対し、答礼のための自筆によるものを除き、年賀状・暑中見舞状などのあいさつ状を出すこと。金や物を贈ることは、公職選挙法で禁じられています。

なお、寄附については違反をすると罰せられます。

また、有権者が寄附を求めることも禁止されています。

お金のかからない政治のために、年賀状の欠礼に理解と寄附



禁止のルールを守りましょう。

市民書初め展

対象 市内在住または勤務している人

- 部門
- 第一部 小学生
 - 第二部 中学生
 - 第三部 一般

出品方法

- ①出品は一人一点とする。
- ②第一部・第二部は半切の四分の一(およそ縦68cm×横17cm)
- ③第三部は半切(およそ縦135cm×横35cm)で、裏打ちをした版巻以上
- ④字句、書体は自由。ただし、第三部は積文票(公民館で用意)をつけてください。
- ⑤作品に氏名を記入のこと。

搬入

- ①第一部・第二部：1月16日(火) 18日(木)午前9時～午後5時
 - ②第三部：1月24日(水)午前9時～午後8時
- 審査日 2月1日(木)

搬出

- ①第一部・第二部：展示終了後 作品を教育委員会の棚に入れておきます
 - ②第三部：2月26日(月)午前9時～午後8時
- 出品料 無料
- 出品先 市民館
- 展示期間 2月14日(水)～23日(金) 午前9時～午後5時 文化センター1

展示室

その他 ●主催者による搬入、搬出はいたしません。●出品要項、積文票は公民館に用意してあります。

問合せ 公民館 ☎52-2020

新春俳句会

とき 1月28日(日)午前9時40分～午後2時30分(受付午前9時)

ところ 市文化センター

対象 高校生以上

出句 新年および当季雑詠3句(未発表に限る)

投句料 千円(昼食は、主催者で用意します。)

句会日程

午前：互選、被講、表彰

午後：すもう句

投句締切 1月10日(水)までに投句料を添えて市民館 ☎52-2020

工業統計調査にご協力をお願いします

今年も工業統計調査が12月31日現在で実施されます。調査の重要性をご理解いただき、ご協力をお願いします。

問合せ 市企画財政課交通・統計係 ☎52-5816 (内線333)

民生・児童委員を1紹介します

福祉関係のご相談はお気軽に！

民生・児童委員 (平成7年12月1日現在)

地区名	住所	氏名	電話	担当地域
栃尾地区	栄町3丁目2番5号	小川 幸治	52-2562	新栄町・栄町
	山田町7番33号	田村 耕二	52-4834	山田町
	新町1番9号	鈴木 實	52-3925	新町
	表町4番10号	小森 策太	52-3775	大町・表町
	大野町2丁目3番16号	今井 厚	52-2795	大野町
	谷内2丁目4番22号	高林喜美枝	52-2043	谷内1丁目・谷内2丁目
	滝の下町8番6号	湯谷 新一	52-2527	滝の下町
	上の原町5番19号	諏佐 ミイ	52-4340	上の原町
	旭町3番3号	若杉 榮助	52-3077	旭町
	仲子町10番3号	那須 清與	52-3222	仲子町
	東町7番26号	大橋 正春	52-2426	東町
	本町8番32号	酒井 幹雄	52-2926	本町
	金町1丁目3番2号	齋藤 栄子	52-2719	金町1・2・4区
	金町1丁目4番5号	山井 行雄	52-2773	金町3・5区
	土ヶ谷862番地	山口隆恵智	53-6735	小貫・土ヶ谷
	金沢5丁目3番29号	清水 静江	53-3524	金沢3・4・5丁目
	金沢1丁目1番3号	矢澤 芳久	52-2484	金沢1・2丁目
	塩谷地区	原町3丁目10番6号	小林 光	52-5454
巻瀧3丁目2番16号		高橋 政雄	53-3259	原町4・5丁目・巻瀧
天下島1丁目9番30号		韭沢シズエ	52-4779	天下島
平2丁目6番41号		大橋 ユキ	52-2869	平
東が丘2番28号		平澤フミ子	53-5002	東が丘・大倉
上檜出2024番地5		西片 一雄	53-6486	吉水・上檜出・栃倉
下檜出657番地		関根 悦子	53-6772	下檜出・山口・二ツ郷屋・明戸・山屋
二日町607番地		藤田 初江	52-9427	二日町・熊袋
人面1304番地		神保 正昭	52-9529	下塩・人面・文納
楡原1297番地		大橋 愷	53-5829	楡原・岩野・水沢・鴉ヶ島
上塩788番地7		今井 弘	52-2991	滝之口・天平・沖布・大野原
本所1166番地		齋藤 大典	52-9128	入塩川・本所
葎谷129番地		酒井 國子	52-9208	島田・山葵谷・葎谷
九川85番地		酒井 正男	52-9306	塩新町・平中野俣・梅野俣・塩中・九川
泉853番地		室橋 眞弘	52-2949	宮沢・泉
大川戸333番地		目黒 照子	52-4777	大川戸・菅畑
赤谷116番地1		中澤 エミ	52-2539	赤谷
栃堀4379番地1		星野 ツヤ	52-3758	栃堀1～4班・小向
栃堀699番地	桑原 康年	52-3541	栃堀5～15班	
西谷地区	松尾1297番地	木間 隆	58-2543	下来伝・上来伝・松尾・寒沢
	栗山沢2649番地	井田 ヒラ	58-2581	栗山沢
	吹谷359番地	諏佐 洋	58-2504	吹谷
	北荷頃4815番地	上野 直成	53-6920	北荷頃1～9班・12～17班
	北荷頃175番地1	前田ヤスノ	52-3704	北荷頃10～11班・18～24班・本津川
	一之貝3039番地	剣持 國雄	53-5143	一之貝
	比礼910番地1	中村 貞作	53-6847	比礼・軽井沢
	西野俣1060番地	多田 徳司	58-3223	田之口・西野俣・木山沢
	中121番地	千野 陽子	58-3211	中・森上
	東中野俣3448番地	林 翠	58-2275	新山・西中野俣の一部
	東中野俣564番地	伊佐 幸	58-2105	繁窪・西中野俣の一部
	半蔵金2238番地	梶澤善一郎	58-2073	半蔵金・田代

任期満了による民生・児童委員の一斉改選が行われ、12月1日から次の方が民生・児童委員に委嘱されました。

民生・児童委員は、厚生大臣の委嘱を受けて老人・障害・児童・母子・生活保護など、援護を必要とする人たちの生活上で困ったことや悩みごとについて、相談や指導を行っています。

委員の住所・氏名・担当地域は次のとおりです。福祉関係のご相談については、いつでもお気軽にご相談ください。