

わたしの好きな風景 (13)

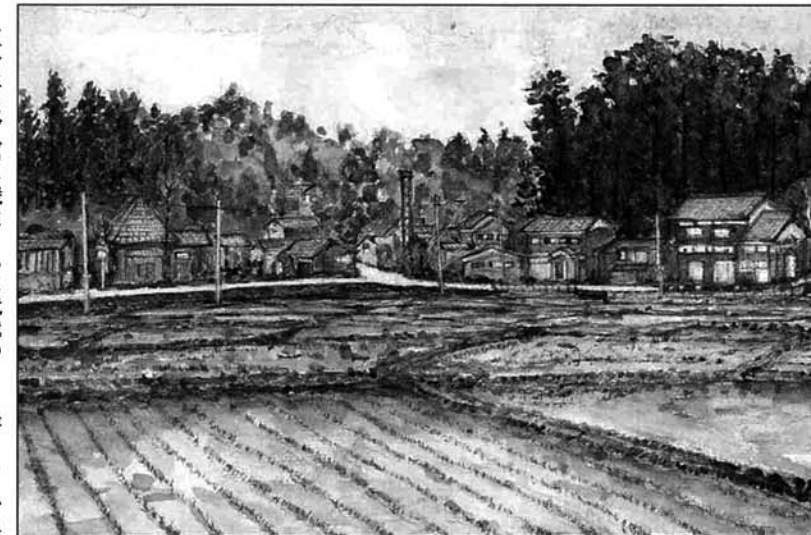

農協の下塩谷支所の付近から、上檜出の集落を眺めた風景です。右手には、こんもりとした鎮守の森が見えます。このお宮では、毎年八月二十六日に天保の昔から続けられている「珍棒地藏祭り」が行われます。

あなたの好きな風景を写真で紹介いたします。描くのは、新町の河井清六さんです。



紹介者

三十年ほど前に機屋さんに就職のため、小千谷市からやって来ました。その後、上檜出出身の小学校時代の女の先生に再会しました。家に遊びに来るようお手紙をいただき、停留所名を書いたメモを片手にバスから

降りると、先生は出迎えて来ていてくださいました。栃尾の地理のわからない私には、檜出はとても遠い所に思えました。きれいな稲穂の海に向うに鳥のように浮かんで見えた上檜出の家々。先生のお母様が作ってくださったおいしかったカレーライスの味は忘れられません。今、檜出小学校跡地の会社に通いながら、田んぼのむこうの村を見るたび「昔とおなじ」と懐かしく思う毎日です。

ふりごととこし

去る4月19日にNHKテレビで栃尾が紹介されました。テレビを見た何人の方からお便りをいただきましたので、紹介します。

「栃尾がNHKに出るよと二人に電話したら、すでに知っているビデオの準備をしているとのこと。みんなふるさとを大事にしていることがわかった。登場する人は、みんな表情がおだやかでやさしい。こんなふるさとを持っていたなんて改めてハッピー。なつかしい栃尾弁、やさしい山々、ふるさとは遠きにありて思うもの……かな」(東京都江東区の小谷田恵子さん)

「守門岳、がん木、秋葉神社、たんぼのふきのとう取り、なつかしく又、道祖神もたくさん有るんですね。杜々の森は、栃尾に帰った時に行ってきたのでテレビの前にかじりついて見てしまいました。このテレビを見て、大勢の人が訪れるようになることを祈っています。ペト(土)の方言を思い出しました」(東京都江戸川区の勝沼トシ子さん)



紹介いただいた佐藤昭一さんと奥様のフミさん(新栄町)

わが家のおすすめ料理 (13)



伸びたふきのとうの佃煮

この山は本当に気持ちがいいものです。ですから山菜もいっぱい取るなんてことでもなく、ほんの抱えつつ取っています。近年の山菜取りブームで、残らず取るような風潮がありますが、長く山菜取りを楽しむなら、みんなが取るの自分だけが食べられるだけにすべからず、山菜の料理など、どなたもやっておられると思いますが、我が家では豆腐のおからに山菜を入れて、塩漬にして一年中楽しんでます。それも、ふき、うど、わらび、ごみ、竹の子、みずな、など一

品ごとの量は少なくとも種類を多くしています。今回、紹介するのは花の咲いたふきのとうの料理です。ふきのとうも地面から出たばかりのものだけでなく、花の咲いたふきのとうの茎もおいしく食べられるんです。我が家では、これを佃煮にして楽しみます。ポキッと音がするぐらいの堅さのものも、柔らかくなりますし、ふきのとうの香りと味が楽しめます。試してみてください。

編・集・後・記

今年のゴールデンウィークな、いかがでしたか。新聞では九連休の会社もあるとか報道されていましたが、農家にとっては春耕作業の真っ盛り。農作業に追われる農家を横目に「町場」の人が山菜を一人占めにしているところを採ってしまおう。これでは農家の人は、おもしろくありません。我が家の料理を紹介いただいた佐藤さんのように採る量でなく、楽しむ山菜採りにしたらどうでしょう。

こんなに伸びたふきのとうも料理次第でおいしくなります

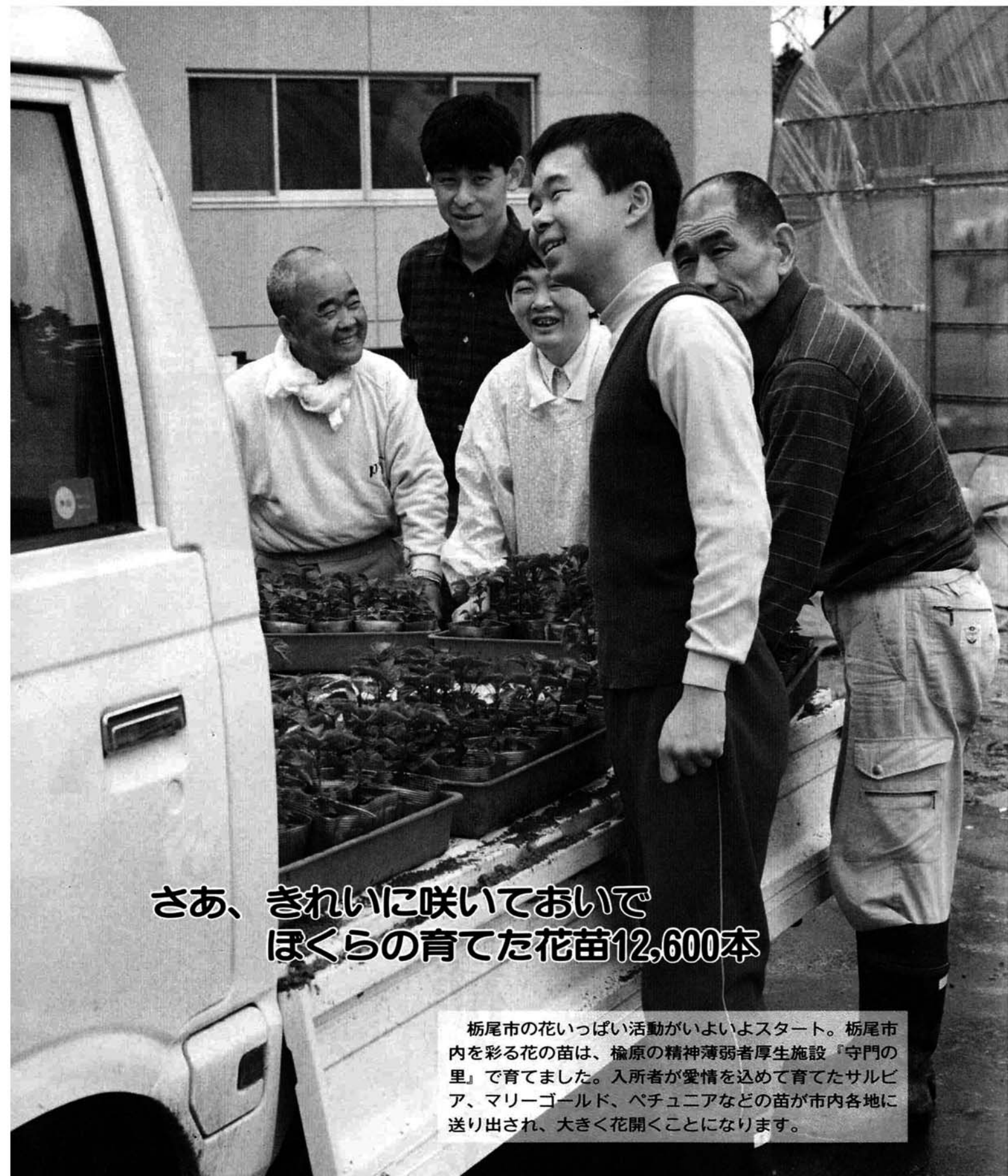

さあ、きれいに咲いておいで
ほくらの育てた花苗12,600本

栃尾市の花いっぱい活動がいよいよスタート。栃尾市内を彩る花の苗は、楡原の精神薄弱者厚生施設「守門の里」で育てました。入所者が愛情を込めて育てたサルビア、マリーゴールド、ペチュニアなどの苗が市内各地に送り出され、大きく花開くこととなります。

雪に強い住まいづくり

これは個人が建築する克雪住宅に対して市が補助金を交付するという県下初めての制度です。快適でゆとりある冬季居住環境の改善、若者の定住環境の改善のためぜひ活用くださるようお願いいたします。

住みよい街づくりをめざして道路除雪をはじめ流雪溝、路面流水の整備、克雪活動の拠点となる克雪センターの建設等、克雪対策を積極的に進めてまいりました。

地域の皆様方には日頃から除排雪、防雪活動にご尽力ご協力をいただき、おかげさまで本市における交通確保は他市に誇れる状況となっております。

しかし、豪雪時には数回の雪おろしを余儀なくされ、その処理にともなう重労働や費用負担、それに加え処理中の転落などによる死者・負傷者があると絶えません。そこで屋根雪処理に視点をあて、雪おろしに伴う負担と危険の軽減、道路交通機能の影響の軽減を図るために、「克雪住宅モデル事業補助金交付要綱」を定めました。



栃尾市長
杵 淵 衛

冬の快適な住まいづくりに
役立ててください

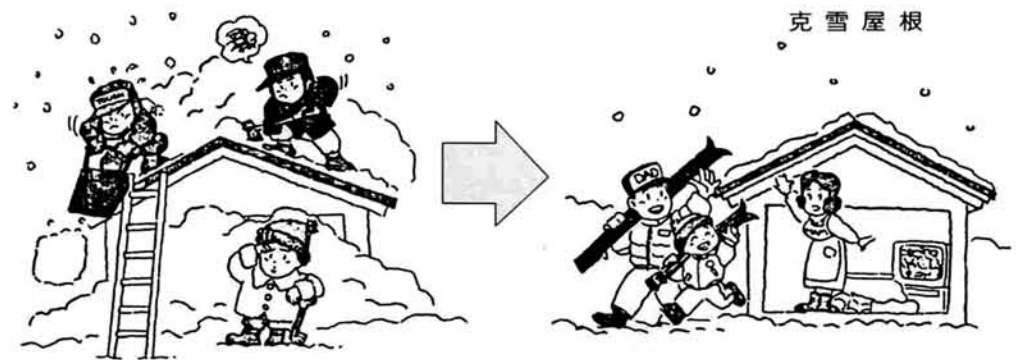

雪に強い
住まい
づくり

雪による死者の原因別内訳

原因	48	49	50	51	52	53	54	55	56	57	58	59	60	61	62	合計
雪おろし	6	3	4	3	3	2	5	5	2	1	8	16	9	4		71
側溝等転落	3		1	6	6		8	11		3	7	6	3	2		56
なだれ	1	1	2	6	3		1	18		1	8	3	15	2		61
屋根雪落下	2	2	3	2	3			4			3	13	5			37
交通事故	6	2	1	5	4		1	1		2						22
その他	3		1	4	1		1	4		3	8	10	9		1	45
計	21	8	12	26	20	2	16	43	2	10	34	48	41	8	1	292

(注) 56年4、5月及び59年4、5月の死者は、降積雪期間の関係から55年度及び58年度に含めている。(県消防防災資料)

豪雪による被害
新潟県の過去における代表的な豪雪としては、昭和38年、昭和56年、昭和59年、昭和60年、昭和61年の豪雪をあげることができます。また、雪による死者の原因別内訳を見ますと雪下ろし、雪崩、側溝等転落の順となっております。

本市では、克雪住宅の促進と、引き続き流雪溝の整備、雪崩防止柵等克雪対策をおこないます。

今年度新たに実施する 克雪住宅に対する事業

一、克雪住宅促進協議会の設置
地域住民の克雪意識に対する醸成をはかる方法として住民等が主体となる「克雪住宅促進協議会」の確立が不可欠であります。この組織は克雪住宅を推進していくために、行政、住民、建築士、大工等が、相互の理解を基に自分たちで雪に強い街づくりを形成してゆくという認識を確認し、これを発展させていこうという組織です。

二、克雪住宅調査
地域ごとにとどのくらいの克雪住宅が普及し、その克雪住宅はどのような形態かを調査いたします。

三、克雪住宅モニターの実施
克雪住宅に関するデータが揃っていないことから、克雪住宅モニター制度を実施いたします。

家屋周辺等雪処理対策事業(県単)
家屋周辺に雪が堆積しその除排雪作業も大変な重労働です。地域住民が共同で家屋周辺等の雪処理に必要な小型除雪機械を貸与する制度です。本年度は、西中野侯地区を予定しております。

克雪住宅建築に補助金

克雪住宅モデル事業がスタート

栃尾市は、昭和三十八年の豪雪災害を契機に、克雪対策を市の重要課題として取り組んできました。道路の整備をはじめ除雪機械の増強、流雪溝の整備などをすすめ、現在では雪のために幹線道路が止まることはほとんどなくなりました。

一方、市内で新築される住宅については、少しづつではありますが克雪化がはかられていますが、まだ大部分は人力による屋根雪処理が行われており、高齢化社会の到来や核家

族化などによる屋根雪下ろしの労働力不足、雪下ろし作業による人身事故の多発など、深刻な問題が起っています。

そこで、市は克雪対策のもうひとつの柱である屋根雪対策に視点をあて、雪に強い街づくり、市民の冬季居住環境の改善をめざして「克雪住宅モデル事業」を実施します。

この事業は、克雪住宅の普及促進をはかるとともに、高齢化社会に対応した住宅構造、屋根雪処理工法に

ついて、市民の皆さんから実際に克雪住宅を建築していただき調査研究し、今後の方向づけを行なおうというもので、その建築費に補助金を交付するものです。

雪の克服は、単に一人ひとりの重労働からの解放であるだけでなく、産業活動の活性化であり、余暇活動の確保であり、魅力ある地域づくりでもあるわけで、若者の地元定着のためのひとつの条件であるといえます。



栃尾市の克雪対策のあゆみ

- 昭和38年 豪雪に見舞われ、最高積雪は市街地は3.5m、山間地は6mを超え、越後交通栃尾線が22日間不通となり、2月1日災害救助法が適用された。自衛隊員六二三名が2月8、16日の間救援に派遣された。
- 昭和44年 雪上車を導入
- 昭和44年 流雪溝の整備が始まる。
- 昭和50年 冬季保安要員を配置
- 昭和55年 無雪駐車場施設整備事業実施
- 昭和56年 前年12月13日から降り続いた雪が市街地2m、山間地4mを超えたため豪雪対策本部を設置。1月12日災害救助法が適用された。
- 昭和57年 第1回克雪フェスティバルを中央公園で開催
- 昭和58年 克雪地域づくりモデル計画策定(国土庁委託事業)
- 昭和61年 克雪まちづくり整備事業(小型除雪機、共同駐車場などの整備に補助)実施
- 昭和63年 克雪タウン計画策定
- 平成2年 克雪住宅モデル事業実施



雪国のこれからの住環境について研究がすすめられています。

地域ぐるみの克雪対策に 事業費を補助します



共同駐車場（軽井沢）

市は皆さんが地域ぐるみで雪処理対策に取り組まれる場合、その事業費に補助金を交付し、その活動を援助します。屋根雪の処理施設、家屋周辺や地域内道路の雪処理について、この補助制度を活用して取り組んでみませんか。

克雪 まちづくり事業

市は皆さんが地域ぐるみで雪処理対策に取り組まれる場合、その事業費に補助金を交付し、その活動を援助します。屋根雪の処理施設、家屋周辺や地域内道路の雪処理について、この補助制度を活用して取り組んでみませんか。

補助金を交付する団体

地域のおおむね十戸以上の世帯が共同して克雪事業に取り組みために施設などを整備し、施設管理組合を設立したとき、この組合に対して施設整備事業費に補助金を交付します。

補助金の額

補助金の交付の対象となる事業費の二分の一以内の金額とします。ただし、一件当たり三百万円を限度とします。

雪に強い住まいづくり

- ① 克雪住宅にかかる直接工事費（施設費）の三分の一以内で、耐雪式住宅および融雪式住宅の場合は八十万円、落雪式住宅の場合は四十万円を限度とします。
- ② 新築住宅で克雪住宅機能にかかる工事費（施設費）を分けることができる場合、市が示す基準によることとします。
- ③ 市内全域を対象としますが、申請者が多数の場合は抽選により決定します。

申請期限と問い合わせ

今年四月一日から来年三月三十一日までに工事が完了する人は、六月三十日（土）までに市企画財政課（☎52局五八一六）にお申し込みください。

克雪住宅モデル 事業のあらまし

補助対象者

- ① 補助金の交付を受けることができる人は、次のすべてにあてはまる人です。
- ② 克雪住宅を市内に新築、増改築または施設を設置した人（現在住んでいる住宅を建替えせず、屋根を改良することによって克雪化する場合は含みません）
- ③ 建築後三年間屋根雪および施設の調査を行い、その結果を報告することができる人
- ④ 前年の所得金額が六百万円（給与収入のみ）は、収入金額が八百万円（以下）の人
- ⑤ 現在市内に住んでいる人、またはその住宅に住むことが確定している人で、市税を滞納していない人

補助金の額と対象地区

補助金の対象となる克雪住宅は、耐雪式・融雪式・落雪式の住宅です。なお、店舗など併用克雪住宅の場合には住宅部分の面積が延べ面積の三分の二以上、住宅の一部が克雪住宅の場合は克雪住宅となる部分の屋根面積が二分の一以上の建物が対象となります。

耐雪式

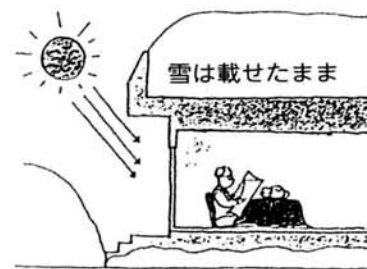

最近、屋根に雪が積もっても雪下ろしをしないでそのまましておくことができる耐雪式住宅が注目されています。雪は春になれば融けるので、屋根に降った雪は屋根の上に載せておけばいいという考え方です。これまでも鉄筋コンクリート造りや鉄骨造りのものはありましたが、建築費や固定資産税が木造に比べて高いこともあって、広く普及するまでには至りませんでした。しかし、最近になって、従来型の住宅と比べ

補助対象となる克雪住宅

でも建築費や固定資産税がそれほど高くない木造の耐雪式住宅が考え出され、普及しはじめています。耐雪式住宅は、一度建物ができあがれば、融雪式のように毎年の燃料費や設備の更新が不要であり、建設費と維持管理費を合わせたトータルコストは一般的に有利です。

対象となる耐雪式住宅

三メートル以上の積雪荷重積雪一センチメートルにつき一平方メートル当たり三キログラムにも安全であることが構造計算等で確認でき、雪尼対策を構じた建物

融雪式



屋根に積もった雪を電熱や温水などを利用して融かす方式です。敷地に余裕のない市街地の住宅や店舗併用住宅などでは、施設費や維持費が多少高くなりますが、雪下ろし場所の必要のない融雪式住宅が便利です。

落雪式



対象となる融雪式住宅
電熱、温水、温風、熱媒体、地下水などにより屋根の上で融雪できる構造（施設）の建物。ただし地下水による融雪施設で散水開放式のもの除く。

落雪式住宅は屋根の雪を自然にすべり落とす方式です。この方式は、郊外の住宅地や農村部など、敷地に余裕のあるところで採用すれば、維持費がかからず経済的です。しかし、市街地など敷地に余裕のない場合に無理をして採用すると、大雪のとき屋根から落ちた雪が道路や他人の敷地に入り込み、隣人に迷惑をかけることとなります。

対象となる落雪式住宅

人力によらず落雪でき、適切な屋根勾配の上に金属板等滑溜性のある材料を使用した屋根構造で、滑落した雪から道路、水路、隣接者に迷惑を及ぼさない建物で下記の基準によるもの

自然落雪による隣地境界との距離

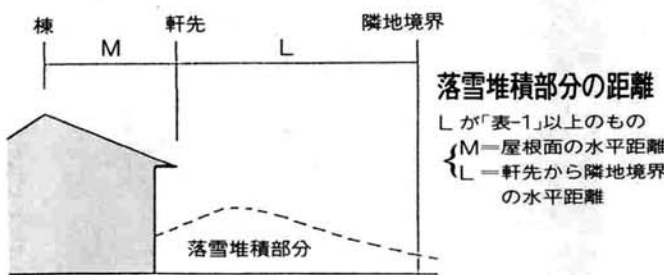

M	L
～3m未満	1.27×M
3m以上～5m未満	1.16×M
5m以上～10m未満	0.97×M
10m以上～15m未満	0.81×M
15m以上～	0.69×M

克雪住宅の各工法の比較

工法	耐雪式	落雪式	融雪式
概要	2.5～3.5m程度の積雪荷重に耐えられるよう住宅の構造を強くする方式	屋根を急勾配にして、又は滑りやすい屋根材を用いて雪を滑り落とす方式	灯油、ガス、電気等の熱エネルギーを用いて、屋根を融かす方式
建設費	木造で10～15%増、鉄骨造、鉄筋コンクリート造で30～40%増	屋根部分（高床部分は含まない）の工事費で3～5%増	各方式により異なるが1㎡当たり1～3万円
燃料費等			積雪深、方式により異なるが一冬1㎡当たり500～1,500円
敷地条件	敷地条件には左右されない	建面積の3倍以上の空地が必要	敷地条件には左右されない
既存住宅の改良	構造上の補強は困難	屋根のみの改良は可能。通常は高床式への改良も必要のため困難度が高い	既存住宅の改良は比較的容易。改良費は1㎡当たり7千円～4万円
雪処理	不要	必要（処理量軽減のため高床式併用が一般的）	不要



市内でも見られるようになった克雪住宅
（写真は中村幸雄さん（比礼）の高床式落雪住宅）

補助金の対象となる事業

- 屋根雪処理施設整備費、屋根雪を処理するためのスノーシューター（雪を流雪溝などに導く樋）
- 小型除雪機などの整備に必要な経費
- 家屋周辺の雪処理施設整備費、家屋周辺の周辺の雪を処理するための小型除雪機、トラクターなどに接続して利用する除雪器具の購入経費
- 集落内道路除雪施設整備費、集落内の道路の除雪を行うための除雪用機械の整備に必要な経費、水利用の共同除雪施設

申請と問い合わせ先

市企画財政課企画調整係 ☎52局五八一六

火の用心

その第一歩は心の用心



4月3日、毎日の「火の用心」呼びかけ活動が認められ全国表彰を受けた繁窪少年クラブへ表彰状の伝達式を行いました。

このたび繁窪の少年消防クラブが消防庁の全国表彰を受けました。昭和十五年から毎日づつと続けてきた「火の用心」の地区内巡回の呼びかけ活動が認められたものです。現在の子どもたちだけでなく、そのお父さん、お母さんを含めた、まさに地域全体に対する表彰です。栃尾市消防署では、地域の消防団員と一体となって消防体制の整備、強化を進めています。消防団員の皆さんからは、地域の各家



石井消防長

消火よりもまず防火

〈日常の防火意識が大切です〉

庭に防火意識の高揚を呼びかけた。火の元点検の実施、消防ポンプの操作練習を行ってもらっています。市消防署でも化学消防車や救助工作車の導入など機動力の充実を進めています。

しかし、なんといっても第一に大切なことは、地域の皆さんから防火活動への関心を高めていただくことです。消防の機動力が向上しても発生した火災を初期のうち



春の防火運動で、北荷頃婦人防火クラブが街頭で火災予防を呼びかけ。

家庭防火診断ワースト10 5967軒を調査

順位	指摘した危険な項目	件数
1	煙突(排気筒)の立ち上がり不良	306
2	ガスコンロなどの周囲の整理不良	120
3	灯油貯蔵の保有空き地不足	109
4	ストーブの上に干し物がある	77
5	LPGガスボンベに転倒防止器具なし	70
6	ガスホースが老朽化して危険	57
7	ガス元栓の開けっ放し	56
8	煙突と可燃物の距離が不足	49
9	消火器の設置場所が不明確	43
10	火器設備と可燃物との路離不足	31

ちに消火することは、なかなか難しいことです。貴重な財産を守るためには、なんといっても火事を出さない心がけ以外にありません。春は、山火事など火災発生の多い季節です。どうか、じゅうぶん気をつけてください。

栃尾の ② 栗山沢 花いっぱい活動

東京方面からの栃尾の玄関口

栗山沢でも花園づくり

しだれ桜祭りなど地域の活動が活発な栗山沢でも花いっぱい活動が取り組まれています。十年ほど前に地区を通る国道二九〇号の道路沿いに水仙が植えられ、今年もきれいな花を咲かせています。老人クラブ福寿会では現在、自分たちで苗作りを進めており、この苗で地区の集会センターの庭を花で埋める計画です。



『今年は何を植えようかしら……』話しが弾む栗山沢福寿会のメンバー

栃尾の ③ 大野町 花いっぱい活動

道を通る人が足を止める

大野町の菖蒲園

新橋トンネルの開通で交通量が急増している大野町。この大野町の入りに毎年道路を通る人を楽しませているのが、今井佐東郎さんが管理している菖蒲園です。毎年六月ころが見ごろ。以前は畑でしたが、みんなから楽しんでもらおうとこの菖蒲園を植えたのだそうです。十六種類ほど植えられていますが、しろうとで分かるのは五、六種類のことです。



菖蒲は3年ごとに植え替えが必要。3年目の今年は、一番きれいに咲く年とのこと

お届けします 花いっぱい活動の話題

- ① 総理大臣官邸の栃尾の桜
- ② 市内各地の花いっぱい活動



写真は官邸正面の栃尾の桜。この木は残念なことに虫の害により幹を切断したが樹勢が強く、根元から再生して花を咲かせている。

官邸の桜が来訪者に好評



内閣総理大臣官邸 総理大臣官邸事務所長 星 和夫 氏(大野町出身)

東京では、ふつうの桜ならもうとつとに終わっているのに、この栃尾の人が植えた桜は今(四月二十日)が盛りです。官邸を訪れる人にも好評をいただいています。現在、官邸内に植えられた桜の幹の直径は、三十五センチほどに

なっており、木の勢いは盛んです。この木は植えてから二十年ほど。桜は、植えてから十五年から三十年くらいが一番活発な時期といわれますから、最も良い時期を迎えていることになりました。また総理府の庁舎に植えられた二本も今、満開です。さらに、同時に植えられた埼玉県入間市にある人事院の国家公務員研修所には百二十本が満開で、素晴らしいながめとなっています。

三年前に退職しましたが、総理本府に三十八年間勤務しました。どうして栃尾の桜が総理大臣官邸に植えられたことになったかというところ、やはり稲豊さん(故稲田豊八さん)の活躍が素晴らしかったからです。植物の研究者だった稲豊さんは、桜に関しては日本最高レベルの権威者でした。日本で一番種類が多いといわれる新宿御苑の苗木づくりなども手掛けておられました。そんな活動をされていたことから、「官邸に桜を」という話が出たときに、それでは栃尾の稲田さんに頼もうということになった訳です。稲豊さんの育てた桜の苗木は全国各地で花開いており、秋田県の田沢湖高原にも千二百本が植えられています。

満開、総理大臣官邸の桜

先月の広報で紹介した総理大臣官邸の栃尾の桜。今回はその写真と官邸に勤務する栃尾出身の方と、当時官邸に勤務しておられた方の話を紹介します。



当時官邸に勤務していた 松平悌二郎 氏(東が丘)

官邸に栃尾の桜が植えられたのは、稲豊さんの活躍によるものです。

5月13日(日)中央公園に集合

みんなで中央公園の花壇にサルビア、マリーゴールドなどを植えましょう。参加いただいた方には、花苗をプレゼント

いよいよ花の季節。栃尾市の花いっぱい活動もスタートします。そのまず第一歩は、中央公園の花壇づくり。この花壇への花苗植え付け作業を皆さんから参加いただいています。ぜひ、お出かけください。

- 期日 5月13日(日)午前9時から
- 場所 中央公園噴水前広場
- 持ち物 移植ごて等
- プレゼント 参加者には花苗を差しあげます。各家庭の庭を花で飾ってください。
- 問い合わせ 市企画財政課☎52-5816花担当へ



この花壇の手入れをしている皆さん。サルビアの後は、サルビアが育てられます。

平地区のイメージが向上

4年ほど前に地区の市道改良をした際に、交差点部分に花壇ができました。地区の入口にあるこの花壇が地区を訪れる人に好印象を与えています。

栃尾の花いっぱい活動 ① 平

工業団地の造成

小貫工業団地造成中
まもなく進出企業に売却します



新井開発課長
今年度は埋立て工事が主体で、完成予定は平成三年を目途としております。

市では、新規模企業受入れ基盤整備のため、現在小貫(二万二千平方メートル)と北荷頃(五万四千平方メートル)の二か所工業団地の造成を行っています。両団地ともすでに土地取得を終えており、小貫工業団地については、まもなく造成工事に着手し、工事を急ピッチで行い、今秋にも進出企業が操業する予定です。また、北荷頃工業団地については、今月から団地への乗入れ工事に入り、今年度は埋立て工事が主体で、完成予定は平成三年を目途としております。

杜々の森名水公園整備

今年いよいよ
名水の里会館建設に着手

環境庁選定の全
国名水百選杜々の
森湧水を核とする
杜々の森名水公園
整備事業は、三年
計画の二年目を迎え、平成元年度着手した池の修景作業の他、「名水の里会館」の建設に着手します。会館の規模は、直径二十五メートルの円形で、会館内では各種展示、軽食の提供、土産品の販売も検討しています。完成は平成三年秋の予定ですが、年々増加する誘客の皆さんに満足していただくとともに、地域の活性化に役立つ施設づくりを目指して取り組んでおります。



箕輪商工観光課長

下水道の整備・普及

今年から西部地域でも工事開始
早期に下水道への接続工事を



岩崎下水道課長
第三期事業として西部地域の工事に着手をいたします。

栃尾市の下水道事業は、昭和五十五年第一期事業として中部地区の工事を進め、昭和六十二年九月にこの区域の供用を開始しました。現在、この区域の六割の方から下水道を利用いただいております。その後、第二期事業として東部地区について昭和六十二年から工事に着手し、今年十月の供用開始を目指し、工事を進行中です。さらに、今年から区域の拡大をし、第三期事業として西部地域の工事に着手をいたします。

担当課長から
工事進行状況を
説明します

ごみ焼却場建設

工事は予定どおり進行中
完成は来年2月

新ごみ焼却施設の建設は、昨年十月から二か年の継続事業で進めていきます。昨年度中に基礎工事、盛り土工事が完了しています。今年度は、先般国の補助金についても内示があり、本体、煙突、機械設備など全ての工事が十一月末までに完了予定です。その後、約三か月の試運転期間を経て、明年二月に竣工の見込みです。来年から新しいごみ焼却施設が稼働することになりますが、これからの減量化に協力いただきたいと思います。

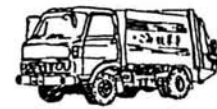

中西保健衛生課長

魅力ある地域づくりの

ために進めます

環境の整備

市道来伝・吹谷・田之口線

田之口地区内の改良工事完了

改良工事を進めてきた市道来伝・吹谷・田之口線のうち、田之口地区内の工事が完了しました。今年度は田之口～吹谷間(拡幅工事済)の舗装工事を予定しています。



拡幅工事された田之口橋の竣工式(3月25日)



田之口区長
多田重雄

市道改良で村が明るく

道路、河川が改良されると村が明るくなったように見えてきますね。この改良で地区入り口の田之口橋も幅が二メートルも拡幅され、大型車も容易に通れるようになりまし。かえって県道の方が狭く見えるみたい。田之口では、大勢が

マイカーで通勤しており、今の時代は道路の整備が一番大事なことだと思います。また、この道路改良で東地区と交流が深まりそうです。長岡などに通勤するには、この道が一番近いのだそうです。(ここで奥様のお話、「この橋は縁起がいい橋で、幅を広げるとそのたびに村に嫁が来るという言い伝えがあつて、去年も嫁が四人も来ましてえ」とほんとに縁起の良い話でした。

栃堀に『栃尾いわなの里』が完成

内水面地域活性化事業の施設として栃堀地区に昨年建設してきた、川魚ふ化、加工施設(愛称「栃尾いわなの里」)が完成しました。管理運営については、栃尾市漁業協同組合に委託し、イワナの商品化などで漁業の振興を図っていきます。

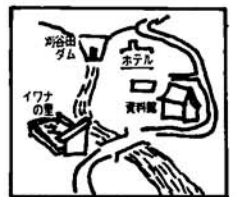

市漁業協同組合
理事 三沢正夫
(金町)

完成した施設を市漁協が委託を受け、管理運営することになりました。この施設を拠点に活動することで、漁協の

社会科の見学コースにも最適に

活動もさらに活性化します。これまで川に放流する稚魚も他から買っていました。これも自分で生産でき、他への販売も予定しています。漁協の体制が整い次第に、「イワナのくんせい」などの商品づくりを始めます。すると、学校の社会科見学のコースに最適な所となります。

施設整備にも大きな恩恵

過疎地域活性化特別措置法の適用

栃尾市も、本年四月一日から施行された新過疎法(正式名「過疎地域活性化特別措置法」)の適用を受けることになりました。これは、東京への一極集中が進むなかで、逆に地方においては若年者の流出による人口減少などで地域の活力が伸び悩んでいる状況が現れています。そこで国土の均衡ある発展と、地域の活性化を推進するためこの法律が制定されたものです。この法律では、①若者定住促進のための産業振興、雇用確保、②高齢者対策、③国民の憩いの場としての整備、④周辺市町村を含めた広域的な施策、を重点

施設としていきます。この法律の適用を受けると、国庫補助率のかさあげなど行政の援助が行われます。また、各種事業を行う過疎債は、金額も大きく、この元利償還金の七十パーセントまでが後年度、地方交付税で補填されるという特典を受けられます。

栃尾市では本年度、第四次総合計画の策定作業に着手していますが、この法律の恩恵を最大限に活用し、活力とるおいのあるまちづくり、住みよいまちづくりまい進していくことにしています。



写真は大川戸橋架け替え工事

道路や農業基盤整備など施設整備についてはもちろん、若者の定着を図る地域活性化事業などもこの法の対象となっている。さらに市町村の基幹道路を県が代わって建設する代行制度などがある。



「はい、ここからぜんまいを入れて」と
ぜんまい自動乾燥機の使用説明

4月19日、木山沢地区が市、県から補助を受けて導入した「ぜんまい乾燥機」の試運転が行われました。この機械を使うと、これまで何日も手間のかかった乾燥作業が、ゆであげた後、約2時間ほどで終了します。ぜんまいの綿も自動的に取り除きその際、先の小枝部分も折れないことから、重量も落ちず販売価格の面でも有利です。木山沢地区では、この機械を有効利用して地域特産品づくりにつなげていく計画です。

七年前に老後のことを考え、作業のきつい稲作以外の収入源にと換金性の高い「ぜんまい栽培」に取り組まれました。
最初、ぜんまい株を山から取って背負ってくる作業は難儀な仕事でした。また、植えたぜんまいが製品になるには、四〜五年かかるため根気が必要です。



中 佐藤サイ

本当に便利です

ぜんまい自動乾燥機

現在は、二十アールほど栽培していますが、この季節になると朝夕ぜんまい取りの作業に追われています。ただ、ぜんまいの乾燥は天日乾燥のため雨の日が数日続くと、乾燥できず大事なぜんまいが腐ってしまいます。そのため何十キロも捨てなくてはならなくなり、大変悲しい思いをしました。これからはこの「ぜんまい乾燥機」を利用できるので本当に助かります。機械の操作も簡単で、一日で五百キログラムも乾燥できるそうです。この機械を地域で大いに利用していきたいと思えます。

わたしたち栗山沢小学校の一年生



いからしひとしく

「早く学校になれ、がんばって勉強してください」栗山沢小学校に入学したいなあゆみさんに校長先生が記念品を送り、はげしました。



4月5日、市内小中学校の入学式が行われました。今年の新1年生は小学校342人、中学校423人。

栗山沢小学校でも、いだあゆみさんと、いからしひとしくの2人が入学しましたが、かぜをこじらせたひとしくが欠席して1人だけの入学式になってしまいました。でも今は元気に通学。特徴になっているアヒルなど動物を育てる栗山沢小学校の生活を楽しんでいます。



いだ あゆみ

「早く学校になれ、がんばって勉強してください」栗山沢小学校に入学したいなあゆみさんに校長先生が記念品を送り、はげしました。

まちの話題 まちの声

順調に育っています

城山(栃尾城跡)の桜

城山に植えた桜の春の合同手入れを4月15日に実施しました。昨年、一昨年の2年間に市民の手で植えられた桜は、881本。その手入れ作業もみんながいっしょにやったほうが楽しいだろう、ということで合同手入れの日を設けたものです。山に登ってみると、すでに花のつぼみを付けた木もあり、あと数年経つと素晴らしい花見が可能になりそうです。

我が家の桜、元気に育っていました

「今日は主人が来られませんでした。桜が元気に育っていてとても嬉しい。これからが楽しみです」合同手入れに参加した増井小夜子さん(東が丘)。

作業の前に中央公園で実施した手入れ方法説明会に参加した皆さん



緊張しましたが 記念すべき日に



成人式アトラクションで
詩を朗読した
大橋百合子 氏(下場)

四月八日は、私にとって記念すべき日になりました。それは、成人式で多田由美子さんと二人で詩の朗読をしたからです。市民会館の舞台は明るく、大勢の前でも緊張しました。相田みつをさんの「こんな顔で」という、親が子に語りかけるすばらしい詩でしたが、感情移入がむずかしく、もつと大人になって子どもをもつたら、詩の意味を本当に理解できるんじゃないかな。
短大を卒業して、今年の春就職しました。会社の研修と成人式が同じ日になりました。同級会に出席できなかったのが一番の心のこりです。でも中学時代の友だちに会えただけで感激。

今年の成人式を4月8日に市民会館で開催しました。今回の対象者は440人。市長が「友達を大切に、人と人とのつながりを大事に生きてほしい」と励ましの言葉を送った後、成人者を代表して鴉ヶ島の小林秀生さんが誓いの言葉を読み上げました。さらに詩の朗読、記念撮影を行い式を終えました。





本所 齊藤哲二

私と図書室

私は時折公民館の図書室を愛読させていただいております。読書することによって何か得るところがあるように思われ、私なりに心安らかな平凡な日々を送っている次第でございます。

昔の本、また、現代の職場における人間関係の難しさ、家庭の問題、さらに政治、経済、外交の本などいずれの本を読んでもそれはそれなりに心に触れ、感動させられるのでございます。

新刊紹介

市民館図書室

〈小説・文学〉

いのちの句読点／松永伍一、哀しい予感／吉本ばなな、キッチン／吉本ばなな、日本随筆紀行全24巻／作品社、白河夜船／吉本ばなな、ヴィーナスのえくぼ／加賀乙彦、あのボプラの上が空／三浦綾子、鬼の面／平岩弓枝

〈生活・実用〉

洗たくの科学／花王生活科学研究所、老人と生きる食事づくり／老人給食協会、明日の天気の見方／服部敦子、やさしい文章作法／神尾久義

〈芸術・娯楽〉

恐竜の時代／ジェーン・バートン、変身する昆虫たち／海野和男、ひばり自伝／美空ひばり、新男はつらいよの世界／吉村英夫、120キロの快速球／永谷脩、日本の草木染／上村六郎、夢で自分がわかる本／秋山さと子、ノストラダムスの大警告／藤島啓章

〈知識・教養〉

日本の農村に何が起こったか／英伸三、日本語は国際語になるか／日本未来学会、禅と日本人／栗田勇、仮想敵国ニッポン／小川和久、日本のおカネは世界で何をしているのか／三原淳雄、南米から見た日本人／フランシスコ・伊藤、国際感覚と日本人／金山宣夫、フィリピン出稼ぎ労働者／石山永一郎、歴史のなかの言葉／阪下圭八、人生、再出発のとき読む本／武島一鶴

●公民館図書室の休館日 毎月曜日
●貸し出しは一人三冊、二週間以内

- 県民スポーツの日記念四市南蒲ブロック親善スポーツ祭が次の日程で開催されます。
- ①中之島、田上町駅伝競争大会 6月10日 各市町村推薦チーム
 - ②少年柔道大会(会場三条市) 6月17日 小学生二、中学生
 - ③卓球大会(会場加茂市) 6月17日 中学、高校、一般
 - ④ウォークラリー(会場南蒲栄町)

- 6月10日 小学生以上 婦人バレーボール(会場田上町)
 - 7月8日 各市町村推薦チーム
 - ⑥軟式庭球大会(会場見附市) 6月3日 学校単位で中学男女
 - ⑦ミニバスケットボール大会(栃尾) 7月1日 小学5、6年女子
- 参加申込：各種目ごとに申込締切日が異なります。詳細は、市教委社会体育係 ☎52局五五七二へ。

『県民スポーツの日』記念親善スポーツ祭

スポーツで地域交流を

お知らせ



今月の税金

納期 5月31日

- ▶軽自動車税
- ▶国民年金保険料

献血

5月23日(水) 6月6日(水)
10:00~12:30 13:30~15:30
ところ 市民会館

県スポーツフェスティバル事業

グラウンドゴルフ大会

期日 6月3日(日)、雨天の場合は、6月10日に順延。午前9時受付
会場 吉水運動広場
チーム編成 選手10人、監督(選手と兼ねても良い)1人。
参加費 一人三百円
参加申込 5月21日までに市教委社会体育係(市総合体育館内 ☎52局五五七二)に申込みを。
その他 一、五位のチームを8月5日の県大会に推薦します。

新潟県スポーツフェスティバル中越地区大会

実施種目	開催地	期日	選手	チーム構成	締切
1 マスターズ陸上	中越大会なしで、県大会のみ				
2 壮年サッカー	見附市	6/17	16人	40歳以上男子	5/25
3 女子ソフトボール	長岡市	6/17	17人	中越地区居住者	5/25
4 壮年ボーリング	中越大会なしで、県大会のみ				
5 グラウンド・ゴルフ	栃尾市	6/3	10人	20歳以上	5/21
6 バウンドテニス	小出町	6/24	6人	20歳以上男女各3	6/8
7 ターゲット・バードゴルフ	守門村	6/10	個人	中越地区居住者	5/25
8 ワンバウンドバレーボール	小千谷	7/1	6人	男60歳女50歳以上	6/8
9 年齢別テニス	加茂市	7/8	6人	30.40.50代男女1	6/22
10 男女混合ソフトバレーボール	柏崎市	6/24	4人	40.50代男女各1	6/8
11 年齢別軟式庭球	十日町	6/3	6人	45歳以上の男女	5/18
12 ラージボール卓球	川西町	7/1	5人	40~60代の男女	6/11
13 年齢別バドミントン	大和町	7/8	6人	30~50代の男女	6/15
14 男女混合綱引き	三条市	7/1	8人	20歳以上の男女	6/13
15 ゲートボール	中越大会なしで、県大会のみ				
16 婦人バレーボール	長岡市	5/13	14人	既婚か30歳以上	---
17 インディアカ	塩沢町	6/10	4人	中越地区居住者	5/22

▶大会への参加申込みは、市総合体育館内社会体育係へ ☎52-5571



『今、地域づくりがなぜ必要か』をテーマに講演会を開催



小貫青年会幹事 菊地健一

グループ紹介

本気で地域づくりを考える会

小貫青年会

小貫青年会が結成されたのは、昨年五月二十八日のこと。これまで小貫には、いろいろな会があり、それぞれ活動していましたが、たとえば囲碁、野球、子ども会育成会などのグループがあり、盆踊りなどの活動も地区の有志によって運営されてきました。しかし、こうしたグループを横に結ぶ組織がありませんでした。地域全体のことを考える組織が必要ではないか、ということが人の集まる機会があることに話題になりました。

本気で地域づくりを考える会 これまでに行っていた活動は、羽黒神社の遊歩道整備、区民大運動会、お盆納涼大会、地域づくり講演会兼新年会、親子スキー教室です。

特に地域づくり講演会には、「今、地域づくりがなぜ必要か」をテーマに長岡市宮本地区の地域活動リーダーから話していただき、お互いの意見交換を行いました。この宮本地区というのは、先般の県内新聞で紹介されていましたが、地域おこし活動を行うのに地域の人が出資して株主となり、(株)宮本村を設立し



地域活動の拠点、小貫公民館と羽黒神社

てこれを核に地域づくり活動を行おうというユニークな所です。それから、当会は原則として新年会を除き、例会には酒無しです。酒にはいい面と悪い面があると思います。酒無しで本気で地域をどうするか、考えていくということなんです。

地域づくりは人の和から青年会ができて良かったと思えるのは、同じ地域に住む人との交流が深まるということなんです。これまでは、勤務時間の違いなどから若い人などは同じ地域に住みながら顔が分からないというところもありました。地域づくりは人間関係づくりから始まる人づくり、人の和づくりが第一だと考えています。

現在、当会も家でもいい基礎づくりの段階。あまり会の事業を増やさず、活動の基礎づくりに努めていくことにしています。

栃尾の自然をたずねて 13

次々と咲いて 野山は花ざかり

《春の花No.2》



トキワイカリソウ

ウワミズサクラやオクチョウジザクラなど桜の花びらも散り、野山には春から初夏へかけての花が目立ってきました。そこで、この時期の野草を二、三紹介します。

オオバキスミレ(スミレ科)
日本海型のスミレで、高山の山頂から裏山の土手などまで、日当たりのよい場所にもどこでも元気よく生えています。あちこちにかたまって生えていることが多い、小型の黄色いスミレです。

トキワイカリソウ(メギ科)
林に普通に見られる多年草で、白い花びらの後端(距という)が長く伸びた独特の花姿をしています。



アズマシロカネソウ

写真はすべて4月26日 半蔵金で撮影

す。この薬と茎を薬用酒にしたものは強壯剤(「淫羊藿」という名前がすごい)として知られていますが、試したことがないので、その薬効は定かではありません。

アズマシロカネソウ (ギンボウゲ科)
山地のやや湿ったところに見られる多年草です。湿地に多いチャルメルソウやホクリクネコノメソウのそばでよく咲いています。薄緑色の切れ込みのある葉で、花は茎の上部につき薄黄色、縁が薄紫色のかわいらしい野草です。

山では、クサソテツ(オシダ科「ゴゴメ」の名で知られる)・ゼンマイ(ゼンマイ科)・ワラビ(ワラビ科)など山菜採りのシーズン真っ盛りですが、ときにはまわりの山野草にも目を向け、心を和ませてください。

(市教育センター長谷川 洋)



オオバキスミレ

求人・求職コーナー

(問い合わせ) 長岡公共職業安定所 栃尾分室 ☎52局2333番

最近の求人・求職情報をお知らせします。すでに決定済みのこともありますので、面接を希望する場合や情報内容の詳細については、職安栃尾分室紹介係におたずねください。

求人情報 (平成2年4月20日現在)

整理番号	求人職種	事業内容	勤務地	性別	求人数	年齢	賃金	勤務時間	備考
1	生産管理員	家電製品組立	天下島	男	2	18~35	130,000 ~ 150,000	8:00 ~ 17:00	要普通免許
2	生産技術員	アンテナ組立	滝の下町	男	2	18~35	120,000 ~ 200,000	8:00 ~ 16:50	
3	技術員	家電製品組立	檜原	男	3	18~35	120,000 ~ 160,000	交替制	
4	運転手	建設	栃尾市内	男	1	20~45	200,000 ~ 210,000	7:30 ~ 17:00	要大型特殊免許
5	〃	織物修整	新栄町	男	2	18~55	125,000 ~ 170,000	8:00 ~ 18:00	要普通免許
6	織機調整工	織物製造	檜原	男	2	18~45	133,000 ~ 172,000	交替制	
7	〃	〃	金沢原町	男	5	18~50	139,800 ~ 189,800	〃	
8	〃	〃	泉	男	2	18~50	153,000 ~ 217,000	〃	
9	〃	〃	旭町	男	2	18~50	145,000 ~ 180,000	〃	
10	〃	洋服製造	金沢	男	2	20~50	150,000 ~ 190,000	〃	
11	染色工	織物整染	泉	男	2	18~58	134,000 ~ 200,000	〃	
12	組立工	昇降機製造	上標出	男	3	18~40	130,000 ~ 250,000	8:30 ~ 17:30	
13	〃	電線組立	荷頃	男	2	18~30	110,000 ~ 140,000	8:00 ~ 17:00	
14	事務員	織物修整	新栄町	女	2	18~50	102,000 ~ 132,000	9:00 ~ 18:00	要普通免許
15	織布工	織物製造	金沢原町	男	5	18~50	125,000 ~ 135,500	交替制	
16	〃	〃	檜原	男	2	18~45	110,000 ~ 130,000	〃	実務経験ある方
17	〃	洋服製造	金沢	男	2	20~50	130,000 ~ 160,000	〃	
18	修整工	織物修整	栄町	男	3	18~45	95,000 ~ 150,000	8:00 ~ 17:00	
19	縫製工	洋服縫製	平	男	2	18~40	100,000 ~ 130,000	8:30 ~ 17:10	
20	〃	〃	仲子町	男	5	18~40	96,000 ~ 120,000	8:00 ~ 17:00	
21	〃	〃	旭町	男	1	18~55	110,000 ~ 140,000	8:30 ~ 17:30	
22	〃	〃	山田町	男	4	18~48	130,000 ~ 155,000	8:15 ~ 17:00	
23	組立工	電線組立	荷頃	男	5	18~55	100,000 ~ 130,000	8:00 ~ 17:00	
24	〃	家電製品組立	檜原	男	5	18~35	113,000 ~ 130,000	8:20 ~ 17:20	
25	〃	アンテナ組立	滝の下町	男	2	18~30	108,000 ~ 125,000	8:00 ~ 16:50	
26	製経工	織物製造	山田町	共用	1	20~55	100,000 ~ 140,000	8:00 ~ 17:00	実務経験ある方
27	縫製工	洋服縫製	新栄町	男	5	18~40	100,000 ~ 150,000	8:00 ~ 17:00	
28	〃	〃	天下島	男	1	18~45	96,000 ~ 150,000	8:00 ~ 17:00	
29	〃	〃	東町	男	3	20~55	112,500 ~ 140,000	8:30 ~ 17:30	
30	積層工	プラスチック製造	上塩	男	2	18~40	125,000 ~ 155,000	8:20 ~ 17:30	

求職情報 (平成2年4月20日現在)

整理番号	希望職種	性別	年齢	経験・技能	免許・資格	賃金 手取り月収	備考
1	事務員	男	29	織物営業1年 織物設計3年	普通免許	18万円	
2	営業	男	40	織機調整10年 営業12年	〃	25万円	
3	機械工	男	38	準備工20年	〃	18万円	
4	土工	男	52	配管工2年 積層工8年	原付免許	16万円	
5	雑役	男	52	織機調整22年	普通免許	15万円	
6	事務	女	32	事務13年	普通免許 珠算2級	12万円	
7	〃	男	36	事務15年	普通免許 珠算1級簿記2級	10万円	
8	準備工	男	54	検査21年	原付免許	10万円	
9	縫製工	男	28	縫製8年	普通免許	15万円	
10	雑役	男	52	織布40年	原付免許	12万円	

お知らせページ



各種相談

- 行政相談
 - 5月24日(木)午前10時～午後3時
 - 市役所別館会議室(2階)
- 国民年金相談
 - 5月24日(木)午前8時30分～午後5時
 - 市民課国民年金係(2階)
- 税務相談
 - 5月24日(木)午前10時～午後3時
 - 市役所市民相談室(2階)
- 家庭児童相談
 - 月曜日～金曜日、午前9時～午後4時30分
 - 家庭児童相談室(市役所別館)
- 心配ごと相談
 - 毎週水曜日午前10時～午後3時
 - 社会福祉協議会(保健福祉センター、新栄町)
- 青少年問題相談
 - 月曜日～金曜日、午前9時～午後4時
 - 文化センター相談室

市内就業者への 激励会

今春3月に学校を卒業して市内の事業所に就職された人を対象に就職激励会を開催します。

期日 5月19日(土)午前10時から午後2時30分まで

会場 市文化センター

甲種防火管理者講習

次に該当する建物の所有者、管理者は、有資格者から防火管理者を定め必要な業務を行わせなければなりません。この資格取得に必要な講習会を開催します。

講習会期日 6月26・27日の2日

会場 市文化センター

受講申込 5月20日から6月10日まで市消防本部予防係(☎52局一一五五)で受け付けます。

市交通安全協会主催

求人申込み説明会

来春3月に新規に学校を卒業する人を対象とする求人申込み方法についての説明会を開催します。

期日・場所 6月12日(火)長岡商工会議所 6月14日(木)栃尾市文化センター

税務モニター

ご意見を聞かせてください

税務署では、税金に対する皆さんのご意見、要望を求めています。そこで、皆さんと税務署とのパイプ役として、国税モニターを民間の方に委嘱しています。どうぞモニターに、お気軽にお話しください。

栃尾市担当の国税モニター
大崎 脩さん
新町1-14 ☎52局二五三三

調理士試験

試験日時 6月29日(金)午後1時から3時40分まで

試験地 長岡市

受験手数料 四千二百円

受験願書の提出 長岡保健所に5月15日から5月22日までに提出してください。

問い合わせ 詳しくは、栃尾商工会内調理師会事務局(☎52局四一九一)におたずねください。

川崎病治療の講演会

期日 5月20日(月)午後1時から

会場 新潟市社会福祉センター

内容 新潟大学病院医師による講演「最近の川崎病の状況・川崎病の治療方法と検査方法」

問い合わせ 詳しくは川崎病の子を持つ親の会事務局の渋谷政子さん(☎〇二五二二四六一一四三五)に照会ください。

杜々の森で探鳥会

期日 5月24日(木)朝午前5時から開催

会場 市内中西野侯の杜々の森集合場所 中野侯小学校

指導講師 渡辺 央さん(長岡市立科学博物館学芸員)

持ち物 筆記用具、双眼鏡やカメラなどがあるとさらに便利です。

問い合わせ 長岡保健所(☎33局四九三〇)へ。

ちびっこ図書館

子どもが本好きになる

絵本の読み聞かせや、紙芝居、

団体貸出しサービス

市公民館図書室では、より多くの市民の皆様から本に親しんでいただくため、団体貸出しを実施しています。グループで、あるいは職場で、どうぞ利用ください。

図書団体貸出しの方法

- 1回の貸出しで百冊まで貸出し。
- 貸出期間は来年の3月まで、この間、本の交換ができます。
- 本の種類は、児童書から小説、

防災手帳

子どもを水から守りましょう

家庭内の水の事故

乳幼児は、好奇心と行動力のかたまり。おとなが気を配って事故を予防するしかありません。

ふだんから子どもに危険箇所を見せ、注意しておきましょう。

水遊び魚取りでの水の事故

えん堤の上や下、川で急に深くなるところ、泥底の池などが特に危険です。子どもは遊びに熱中すると、周囲の状況が目に入らなくなります。決して一人だけで遊びに行かせてはいけません。事故を防止するために

子どもたちが危険なところで遊んでいるのを見たら、自分の子供だけでなく他の子にも注意



し、その保護者にも連絡を。また、子どもたちの行動する場所を地域ぐるみで定期的な点検しましょう。そして、注意をうながす看板を立てたり、防護柵を設置して子どもが出入りできないようにしておきましょう。万一事故に備え、人口呼吸のなど救急処置を練習しましょう。

農作業を安全に

趣味、娯楽的なもので自由。図書団体貸出しの申し込み 団体の代表者を決めて、市公民館(☎52局二〇二〇)に申込みを。

毎年農業機械による事故が発生しています。安全作業のため、最低限、次のことに注意しましょう。

トラクター、耕うん機は、作業中は安全装置の確実な取り付け。

- 急発進、急旋回は危険です。
- 坂の途中での変速、クラッチ操作は厳禁。
- ▽道路を走行するときは、安全運転に心がけましょう。

△日常点検の実施

- ヘルメット、安全靴など作業に適した服装を。
- 次の作業を行うときは、必ずエンジンを停止してから行う。
- 燃料給油、各部への注油、作業機のセットと調整、機械の安全防護装置の確実な取り付け。

広報とちお おしらせ版 平成2年 5,25

発行 新潟県栃尾市長 編集 栃尾市総務課 ☎0258 (52) 5815

乳幼児健診

会場▶ 保健福祉センター
 時間▶ 午後1時までに集合
 ◎4か月児・7か月児健診には、筆記用具を持参してください。
 ◎1歳6か月児・3歳児健診・2歳児歯科健診には、お子さんの歯ブラシを持参ください。(健診前に歯を磨くこと)
 ◎3歳児健診では尿検査を実施
 ※受診は、栃尾市民に限ります。
 ※母子手帳を忘れずに持参してください。



栃尾 増沢拓也 くん

(5月9日) 3歳児 健診から

健診名	月日	対象者生年月
4か月児健診	6月12日(火)	2年2月生まれ
7か月児健診	6月8日(金)	元年11月生まれ
1歳6か月児健診	6月14日(木)	63年12月生まれ
2歳児歯科健診	6月21日(木)	63年6月生まれ
3歳児健診	6月13日(水)	62年1月生まれ

母親教室〈後期〉

月日	会場	時間	対象者
6月5日(火)	市民会館 3階ホール	午後1時 4時30分	7・8月に 出産予定 の人

総合健康相談

◎赤ちゃんのことからお年寄りのことまで、健康について相談のある人は、おいでください。
 相談担当者▶ 医師、保健婦、栄養士

月日	会場	時間
6月26日(火)	保健福祉センター	午後1時~2時

予防接種

会場▶ 市民会館
 時間▶ 午後1時30分~2時
 ◎三種混合2期は、1期完了後1年から1年半の間に受けてください。
 ※母子手帳を忘れずに持参してください。
 ※問診票は、必ず記入してきてください。

種類	月日	対象者生年月
三種混合3回目	6月15日(金)	62.9~63.3

市では冬季居住環境を改善し、若者の定住促進など住みよまづくりを進めるため、克雪住宅モデル事業をスタートさせました。

克雪住宅モデル事業スタート

補助金を 交付します



自然落雪式

事業の内容 耐雪式、融雪式、落雪式などの克雪住宅を市内に新築、増築するが装置を設置した人に、その工事費の一部を補助します。補助をうけた人からは3年間、屋根雪や融雪装置について調査し、報告していただきます。
補助をする金額 住宅の克雪化に必要な工事費の三分の一以内で耐雪式および融雪式住宅の場合は80万円、落雪式住宅の場合は40万円を限度とします。
補助対象者 今年4月1日から来年度3月31日までに工事が完了する人。
申請期限・申請先 6月30日までに市企画財政課に申請ください。
問い合わせ 詳しくは、市企画財政課(☎52局五八一六)へ。

春の市民文化財めぐり

▶ 6月4日に参加受け付け

6/17

期日 6月17日(日) 午前8時20分集合、出発
見学先 大野將軍地蔵→曹源寺の延命地蔵→軽井沢の見送り地蔵→八方台の歌碑→長岡市立科学博物館(国指定民俗文化財)
 ↓越路町の長谷川邸(国指定文化財)→長岡市宝生寺の観音像(県指定文化財)
参加費 二千元
定員 42名
参加申込 6月4日(月)午前8時30分から市総合体育館2階の社会教育課で受け付けます。代理の方は、一人で二人分まで受け付け、参加費を添えて申してください。なお、予約や電話による受け付けはいたしません。
問い合わせ 教育委員会社会教育課(☎52局一一一八)へ。

献血功労者を表彰
 積極的に献血活動に協力いただき、昨年7月から9月の間に次の献血回数に達した皆さんを表彰しました。
献血回数30回
 笠井千秋さん(山田町)、大橋清さん(金町)、小林信六さん(大野町)、佐藤義一さん(栃尾)、上村寿敏さん(栃尾)、米井彰さん(新町)
献血回数50回
 監物栄一さん(滝の下町)、中西勝也さん(泉)

献血 6月6日(水) とき 6月29日(金)
 10:00~12:30
 13:30~15:30
 ところ 市民会館

下水道工事の進展に合わせ お宅のトイレ改造プランを考えてみませんか

栃尾市の下水道は、昭和62年9月から使用が開始され、第2期工事区域の金沢、原町、巻洲、平、東が丘についても今年10月から使用開始の予定です。さらに今年から新栄町、栄町などの刈谷田川西部地域にも工事区域を拡大しています。こうした下水道工事の進展に合わせ、お宅のトイレの改造計画などを考えてみてください。

▶改造工事費融資制度…下水道利用のための配管工事費を融資します。利用ください。融資金額…最高47万円。融資利率…年5.5%
 ▶早期改造に奨励金…使用開始後1年以内に改造工事をした人には、工事費の5%、2年以内は2.5%を奨励金として払います。問い合わせ→下水道課☎52-5848

水洗トイレの 最小スペース

●水洗トイレづくりに最低必要なスペース

トイレ内に 手洗器を設ける 場合

●トイレに手洗器を取付けるのに必要なスペース

●手洗器と収納が省スペースでまとまったトイレ

トイレに 小便器を併設 する場合

●トイレに小便器と手洗器を取付けるのに最低必要なスペース

●朝のトイレラッシュを解消する同時使用可能な2ブースタイプ

トイレと 洗面所を併設 する場合

●トイレと洗面所を併設したおしゃれなトイレ

●ちょっと豪華なトイレと洗面所のトータルプラン

水洗トイレを設置する場合、最低でも間口800×奥行1250(mm)の空間が必要です。狭いスペースを有効に活用するため手洗付タンクセットをおすすめします。

清潔を考えると、手はやっぱりトイレの中で洗いたい。トイレ内に手洗器を設けると、ぐんとおしゃれにもなります。併せて、トイレまわりの小物を収納できる便利な器具の設置もご検討ください。

間口が1250mm以上あれば、腰掛便器と小便器を併設することができます。小便器の手前に手洗器がすっきりと納まりトイレ全体にゆたかりしたゆとりが生まれます。

トイレ横に洗面所を併設するスタイルも、ポピュラーな水まわり演出になってきました。もう、トイレは陰湿なイメージではなく、おしゃれもできる快適スペースに変身します。

効果的な経営資金として利用ください。県市の中小企業融資

人材確保ゆとり融資制度
 従業員の労働時間短縮を進めようとする中小企業者に対し、必要な資金を融資することにより人材の確保を図り、勤労者福祉の向上を進めるものです。
融資対象者 中小企業者で、県内において1年以上継続して同一事業を営む人。
融資条件
 ①限度額 三、〇〇万円
 ②利率 年五・二五%
 ③期間 7年以内
 取扱金融機関 県内に本店のある銀行、信用金庫など
 問い合わせ 県商工労働部商工企画課金融係(☎〇二五二二八五 一五一一)へ。
 市でも融資制度を設けています
 経営改善資金、共同施設事業資金などを利用ください。詳しくは、市商工観光課(☎52局五八二七)

新展開資金融資制度

中小小売商業、サービス業等に対して、消費者ニーズに適合した魅力ある店づくりのために、改造に必要な資金を融資します。
融資対象者 中小企業者で、県内において小売業またはサービス業を3年以上営んでいる人。
融資条件
 ①限度額 五、〇〇万円
 ②利率 年四・九五%
 ③期間 設備資金7年以内、運転資金3年以内

公民館講座で生まれます

リズム感のある生活

おいしい料理教室

新しい料理を習得してお宅の食卓を豊かにしてみませんか。
開催日 6月13日から月2回、水曜日に開催。時間は午前9時30分から正午まで。
会場 勤労青少年ホーム(滝の下町)
募集対象 18歳以上の
定員 16人

受講料 材料代として1回につき五百円程度
参加申込先 6月1日から市民館(市文化センター内)52局二〇二〇)で受け付けます。

七宝焼き教室

ネクタイピン、プローチ、指輪などを楽しみながら作る講座です。
開催日 6月と7月の第2、第4日曜日の計4回。午後7時30分

親子ふれあい広場

なにかと忙しい毎日、子どもといっしょに遊んだり、何かを作り上げるという機会はめっきり少なくなりました。この「親子ふれあい広場」で我が子といっしょになつて考え、共通の作業を通して心の交流を深めてみませんか。
内容 下表をご覧ください。(開催日は参加しやすい日曜日の午後となっております。ただし、天体観測の回は、夕方です)
参加対象 小学生とその親
定員 親子20人または50人まで
参加費 一人千二百円
参加申込 市民館(52局二〇二〇)で現在受付中です。

親子ふれあい広場日程

開催日	親子で取り組む内容
1 6月17日	ケント紙を使った飛行機づくり
2 7月15日	草木染にチャレンジ
3 8月19日	夏休みの研究はこれだ!植物採集
4 9月未定	みんなで作る学習日
5 10月9日	宇宙からのメッセージ 天体観測
6 11月18日	もらって楽しい年賀状づくり
7 12月16日	さよならパーティー

結核予防接種

下表の日程で結核予防接種を実施します。
 予防接種の2日後にツベルクリン反応検査を行い、陰性の場合にはBCGの接種を行います。また、疑陽性、陽性の場合は9月に再検査を行いますので受けてください。
対象者

- ①平成元年中に生まれた人
 - ②前回疑陽性の人と陰性でBCG接種を受けなかった人
 - ③生後48か月未満の人で、まだ結核の予防接種を受けていない人
- ※②③に該当する人は、下表の日の日に受けても結構です。
会場 市民館
集合時間 午後1時30分
持参するもの
 ①母子手帳と印かん
 ②ツベルクリン反応検査日には、配布してある「乳幼児健康審査・予防接種のしおり」の中にあ

結核予防接種と反応検査日程表

ツベルクリン注射	左の注射反応検査とBCG	対象者生年月日
6月19日(火)	6月21日(木)	平成元年1月1日～平成元年4月30日
6月26日(火)	6月28日(木)	平成元年5月1日～平成元年8月31日
7月17日(火)	7月19日(木)	平成元年9月1日～平成元年12月31日

生後48か月以内に

受けてください
 の間診票に内容を記入して持参ください。
問い合わせ 市保健衛生課予防衛生係(52局五八三二)へ。

簡易保険・郵便年金資金融資施設の 写真コンクール

郵政省では、簡易保険・郵便年金資金の融資で作られた施設を題材とする写真コンクールを実施します。

募集期間 7月31日まで
作品の大きさ
 ①一般の部…4ツ切判、キャビネ判またはカラーズライド(35mm以上)
 ②小学生・中学生の部…キャビネ判以下サービス判まで
その他
 ○組み写真は対象としません。
 ○1人何点でも応募できます。
 ○優秀作品には特別賞を贈呈し、全員に参加賞をさしあげます。

問い合わせ 詳しい応募方法については、市内の各郵便局窓口でおたずねください。
※融資を受けた施設
 刈谷田中学校、栃尾東小学校、中央公園、下水道施設、栃堀の農林業資料館、上の原の市営住宅など多数あります。

から9時30分まで。
会場 市文化センター
対象 18歳以上の
定員 20人

守門岳を詠んだ 俳句作品展

5/30〜6/30
 文化センター
 展示室

新潟県高齢者大学を 開講します

これは、高齢者に学習の機会を提供し、受講者から地域あるいは福祉のリーダーとなつていただくことを目的に県が昨年開始した事業です。
新潟県高齢者大学の内容
講座の種類
 ①地域活動指導者養成講座(年7日間の授業で2年間の講座)
 ②福祉活動実践者養成講座(年6日間の授業で1年間の講座)
講座の会場 長岡市など県内四会場を実施します。
入学資格 県内居住者で、地域活動や福祉活動に関心のあるおむね60歳以上の方。
授業料 無料
申し込み方法 6月11日までに福祉事務所に申込みください。
申込用紙等は、福祉事務所に用意してあります。
その他 詳しい講座内容、授業日については福祉事務所(52局五八四六)におたずねください。

教材費 作る材料は実費負担。おむね二千円から六千円。
参加申込 市民館(52局二〇二〇)で5月30日から受け付け。

交通遺児への奨学金制度 災害遺児

高校、大学に進学したいが保護者が交通事故や不慮の事故により死亡し、経済的に困っている人に奨学金を貸与する制度です。
交通遺児育英奨学制度
 昭和44年に設立された財団法人交通遺児育英会が運営するもので、これまでに三万四千八百八十九人がこの制度を利用しています。
災害遺児育英奨学制度
 この制度は、交通遺児育英制度の貸与を受けた人が恩返し運動の一環として一昨年から開始したものです。この制度では、保護者が災害または不慮の事故で死亡した人を対象としています。
奨学金の内容
 ○高校(私立)：月3万円
 ○大学：月5万円
 ○入学一時金：高校入学時30万円、大学入学時40万円を貸与。
問い合わせ 詳しくは交通安全遺児育英会(東京都千代田区水田町1-11-28 ☎三五一八-1127)におたずねください。

市民クラブゴルフ大会

6月17日(日) 雨天中止
 午前9時から受付
会場 吉水運動広場
種目 男子A(59歳まで)
 男子B(60歳以上)
 女子A(49歳まで)
 女子B(50歳以上)
参加料 三百円
参加申込 6月11日までに体育協会事務局(市総合体育館内)52局五五七二)に申込みください。

小太刀護身道教室

主催 小太刀護身道連盟
 小太刀護身道とは、流派、型にとられず、短いものをたくみに用いて護身と心身の鍛錬を目的とした武道です。
期間 6月1日から7月4日まで
毎水・金曜日の計10回
開催時間 午後7時30分〜9時
会場 市総合体育館

停電

土ヶ谷の一部
 6月5日10:00~11:30
 吹谷の一部
 6月6日10:00~12:00
 滝の下町の一部
 6月14日9:30~11:30

参加者募集

栃尾市スキーチーム・ジュニアの部
 栃尾市スキー協会では、子どもたちに年間を通してトレーニングを行っています。心身の健全な育成とスキー技術の向上を図るのが目的です。お宅の子どもさんも参加させてみませんか。
トレーニングの内容
 ○コンデショントレーニング：年間を通して火曜日、金曜日に実施。会場は栃尾高校グラウンド、市総合体育館(テスト等の期間に変更があります)
 ○合宿練習：夏期(8月)と冬期(1月)の2回実施
 ○その他市外に出掛ける練習や各種大会へ参加します。
問い合わせ 詳しい内容については体育協会事務局(市総合体育館内)52局五五七二)かスキー協会の小林孝幸さん(守門の里勤務)52局一〇五五)に照会ください。

6月4日~10日 歯の衛生週間

一生自分の歯で食べよう
 28本ある永久歯も70歳ぐらいで三分の二以上の20本がなくなっているのが現状です。その原因として最近では、歯茎に炎症がおきる「歯肉炎」や歯槽のうろろうなどの「歯周炎」が注目されています。この予防のために、毎食後の正しい歯磨きと、一年に一回は定期的に歯科検診や歯石除去を受けるようにしましょう。
 厚生省では80歳で20本の歯を残すことを目標に運動を展開中です。

女性と職業を考えるシンポジウム

働く女性の新しい時代へ、
 今期待される職場の女性とは、女性の方はもちろん男性もともに参加し、考えてみませんか。
新潟会場
期日 6月5日(火)午後1時〜4時
会場 平安閣(新潟市学校町)
内容 NHK解説委員永井多恵子氏による講演「女だから...を越えて」とパネラーとのシンポジウム
長岡会場
期日 6月6日(水)午後1時〜4時
会場 長岡商工会議所
内容 女性労働問題研究家柴山恵美子氏による講演「働く女性と女性の新しい時代へ」とパネラーとのシンポジウム
参加申込先 長岡労政事務所(52局二四四六)に電話で申込ください。

最低賃金制度

各種商品小売業
 時給 511円
 日額 4,086円
自動車小売業
 時給 535円
 日額 4,280円

奥さん、忘れていませんか。国民年金の届け出

サラリーマンの奥さん、国民年金の届け出はお済みですか。
 国民年金制度では、サラリーマンに扶養されている奥さんも、第3号被保険者として国民年金に加入することになっています。
 第3号被保険者については、届け出さえすれば、国民年金の保険料を個別に納める必要はありません。この第3号被保険者の届け出において、さかのぼって認められる資格期間は2年です。そのため、届け出が遅れると空白期間が生じて、将来受けとる年金額が少なくなったり、年金を受ける権利そのものを失う可能性もあります。
 まだ届け出のすんでないサラリーマンの奥さんは、いそいで市役所の国民年金係に手続きしてください。
問い合わせ 詳しくは市民課国民年金係(52局五八三五)におたずねください。

