

広報

～ アメニティタウン寺泊 ～ 1998

3月号
No.269

アランドまり



かわいいオニの大集合 (寺泊保育園 節分の日)

今月の主な記事

●臨時福祉特別給付金の交付

●人のうごき (2月1日現在) ●

人口 12,639 (-15)
男 6,050 (-9) 女 6,589 (-6)
世帯数 3,219世帯 (+2)
・出生 5人
・死亡 19人
・転入 14人
・転出 15人
()内は前月比



●平成10年3月1日 寺泊町役場発行 〒940-2502 新潟県三島郡寺泊町大字寺泊字上田町8224の2
●総務課編集 TEL 0258-75-3111(代)

3 町民カレンダー 3月1日～3月31日

3月		16月	●リハビリテーション (母子健康センター：AM9:00～PM3:00)
1(日) 仏滅	●大河津地区ソフトバレーボール大会 (大河津小学校体育館：AM8:30開会式) ●郷土史講演会 (文化センター：PM1:30～)	先勝	
2月 大安	●リハビリテーション (センターおおこうづ：AM9:00～PM3:00) ●固定資産税第4期、国民健康保険税第6期納期限 ●固定資産課税台帳縦覧初日 (20日まで)	17火 友引	
3火 赤口		18水 先負	●2歳児歯科健診 (センターおおこうづ：受付=PM1:30～2:00)
4水 先勝	●風疹予防接種 (町体育館：受付=PM1:20～1:50) ●シートベルト着用強調週間 (～10日まで)	19木 仏滅	
5木 友引	●風疹予防接種 (センターおおこうづ：受付=PM1:20～1:50)	20金 大安	●母親学級 (文化センター：PM1:30～3:00)
6金 先負	●焼き物の世界 (陶芸教室) (文化センター：PM7:00～) ●乳児健診 (センターおおこうづ：受付=PM1:30～1:50)	21(土) 赤口	春分の日 ●のびのび寺泊っ子体験まつり (文化センター：PM1:30～)
7土 仏滅		22(日) 先勝	
8(日) 大安	●第4回町民綱引き大会 (寺泊町体育館：AM8:30～) ●郷土史講演会 (文化センター：PM1:30～) ●町長杯争奪囲碁・将棋大会 (センターおおこうづ：AM8:30受付)	23月 友引	●リハビリテーション (母子健康センター：AM9:00～PM3:00)
9月 赤口	●リハビリテーション (母子健康センター：AM9:00～PM3:00)	24火 先負	
10火 先勝	●舞台技術セミナー (音響) (文化センター：PM7:00～)	25水 仏滅	●にこにこリハビリ教室 (センターおおこうづ：AM10:00～PM3:00) ●小学校卒業式 ●役場窓口業務延長の日 (本庁のみ：午後7時まで)
11水 友引	●にこにこリハビリ教室 (センターおおこうづ：AM10:00～PM3:00) ●役場窓口業務延長の日 (本庁のみ：午後7時まで)	26木 大安	
12木 先負	●舞台技術セミナー (照明) (文化センター：PM7:00～) 中学校卒業式	27金 赤口	
13金 仏滅	●焼き物の世界 (陶芸教室) (文化センター：PM7:00～) ●3歳児健診 (センターおおこうづ：受付=PM1:30～2:00)	28土 先負	●絵本と紙芝居の会 (文化センター：PM2:00～)
14土 大安	●子育てを考える特別講演会 (文化センター：PM1:30～3:30)	29(日) 仏滅	
15(日) 赤口	●第8回スプリングコンサート (文化センター：PM3:00～) ●舞台技術セミナー (音響・照明) (文化センター：AM9:00～)	30月 大安	
		31火 赤口	平成10年度寺泊町観光ポスターデザイン募集締切日

火の用心 火災・救急は119

*消防の問い合わせは 0258-75-2476



もうすぐ完成

町道田尻矢田線
道路整備工事

昨年6月定例町議会において議決された工事は順調に進み、舗装工事を残すのみとなりました。



田尻橋

住民の生活道路を確保

除雪組合(町内建設業者12社)の皆さん
『ありがとうございます』

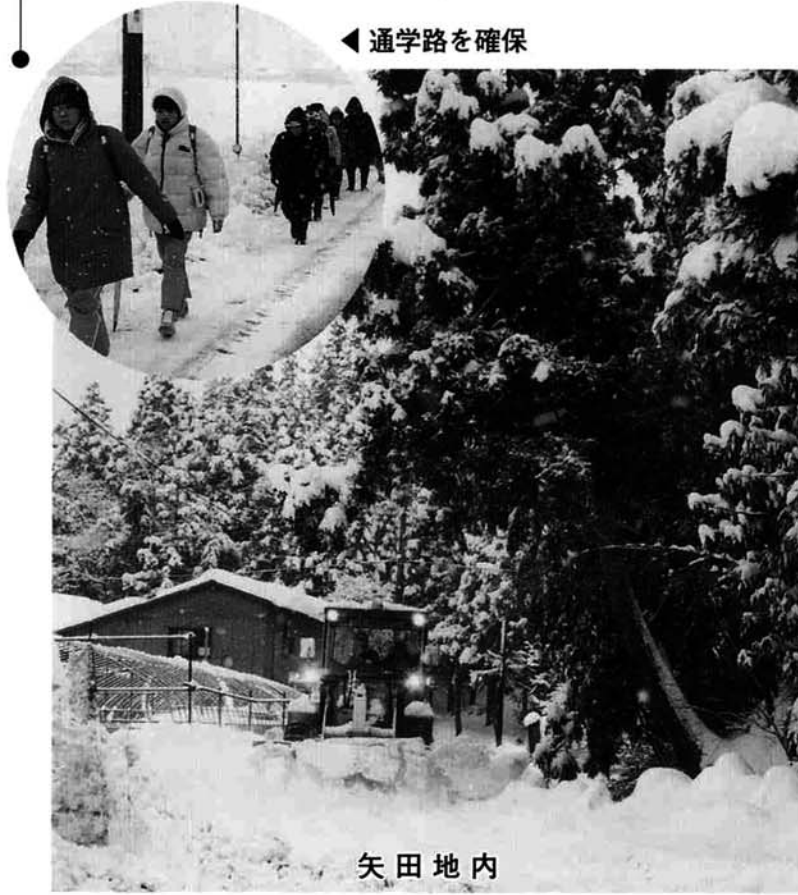

◀ 通学路を確保

矢田地内

確定申告は お済みですか

3月2日(月)から3月10日(火)まで、センターおおこうづ「大河津公民館」において、申告相談を行っております。

この期間は相談資料が役場(本庁)および文化センター「はまなす」にはありませんので、大字寺泊地区・村部地区の方もセンターおおこうづ「大河津公民館」へおいでくださるようお願いいたします。

なお、3月11日～16日は、文化センター「はまなす」で申告相談を行っております。

但し、土曜日、日曜日是不行です。

山ノ脇小学校児童より 「春」のプレゼント

2月17日、山ノ脇小学校児童が役場を訪れ、大切に育ててきた「プリムラ マラコイデス」の鉢植えを高橋町長に贈りました。白と紫色のかわいい花が咲いている鉢植えは、町長室に置かれ、来客者の心をなごませています。ありがとうございました。



大切に育てた花を高橋町長に贈る山ノ脇小児童

町内保育所・小学校で 「鬼は外 福は内」

2月3日は「節分の日」。町内の保育所・小学校でそれぞれ工夫した「節分の日」を過ごしました。
寺泊保育園の園児たちは、「おこりんぼうオニ」「なきむしオニ」「あまえんぼうオニ」と書いた鬼のお面を頭に付け、元気よく豆まきをしていました。
夏戸小学校では、「節分の日」の意味由来を取り入れた楽しいゲームを行なった後、学校内の年男女(12才・24才……)がステージから落花生をまいていました。
心の中に潜む「悪い鬼」を追い出して、今まで以上に元気ですなおな子供たちになるようお祈りします。



▲ 寺泊保育園



▲ オニの大集合(寺泊保育園)



▲ オニの福笑い?(夏戸小)



▲ イスとりゲーム(夏戸小)



▲ 年男・年女の豆まき(夏戸小)



▲ オニの大集合(寺泊保育園)

臨時福祉特別給付金が

昨年引き続き支給されます

平成10年分所得税等の特別減税に関連し、老齢福祉年金の受給者等及び高齢の低所得者の生活の安定と福祉の向上並びに低所得の在宅ねたきり老人等に対する在宅介護の支援に資するため、昨年に引き続き、臨時福祉特別給付金が支給されることになりました。

具体的な支給対象者や支給の方法などは次のとおりです。

① 福祉給付金 (支給対象者1人につき1万円)

- 平成10年2月1日(基準日)において、本年2月分の次のいずれかの年金又は手当を受給できる方が対象となります。
 - 老齢福祉年金
 - 年金証書の年金コードの先頭3桁が「635」又は「265」
 - 年金証書の年金コードの先頭3桁が「535」又は「062」
 - 障害基礎年金等
 - 年金証書の年金コードの先頭3桁が「275」又は「285」
 - 年金証書の年金コードの先頭3桁が「645」、「072」、「082」又は「102」
 - 遺族基礎年金等
 - 年金証書の年金コードの先頭3桁が「275」又は「285」
 - 年金証書の年金コードの先頭3桁が「645」、「072」、「082」又は「102」
 - 児童扶養手当
 - 特別児童扶養手当
 - 特別障害者手当
 - 障害児福祉手当
 - 福祉手当(経過措置分)
 - 原爆被爆者諸手当
(医療特別手当、特別手当、健康管理手当、保健手当)

(注) ⑤の特別児童扶養手当については、手当の制度上の受給者は親又は養育者となっておりますが、給付金は障害児の方が支給対象となります。
- 上記1の②のイ又は③のイの受給者については、平成9年度分の個人の町民税が課されなかつた方(ご本人が、他の方の平成9年度分の市区町村民税額の算定に際し、控除対象配偶者又は扶養親族となつていない場合は、当該他の方に平成9年度分の市区町村民税が課されなかつた場合に限り)のみが対象となります。
- 上記1に該当する場合でも、基準日において生活保護を受けている方や社会福祉施設に入所されている方などには、それぞれの制度から別途同様の措置(生活保護費に1万円を加算して支給するなどの措置)をとることとしておりますので、福祉給付金は支給されません。



② 介護福祉金 (支給対象者1人につき3万円)

- 基準日において、生活保護を受けている方が、あるいは平成9年度分の町民税所得割が課されなかつた方(ご本人が、他の方の平成9年度分の市区町村民税額の算定に際し、控除対象配偶者又は扶養親族となつていない場合は、当該他の方に平成9年度分の市区町村民税所得割が課されなかつた場合に限り)で、次のいずれかに該当する方が対象となります。
 - 基準日において、平成9年8月1日以前からねたきり又は痴呆等の状態にあるため常時の介護を必要としている65歳以上の方(昭和8年2月1日以前に生まれた方)
 - 本年2月分の特別障害者手当、障害児福祉手当又は福祉手当(経過措置分)を受給できる方
- ただし、基準日において、病院、診療所又は老人保健施設に平成9年10月31日以前から継続して入院又は入所している方、特別養護老人ホームなどの社会福祉施設に入所している方(養護委託をされているおとしよりの方を含みます。)には、介護福祉金は支給されません。
- 介護福祉金は、福祉給付金や特別給付金と異なって、ねたきりのおとしよりなどに対する在宅介護の支援を目的として支給されることから、同一の方が福祉給付金や特別給付金の支給要件に該当する場合でも支給の対象となります。

③ 特別給付金 (支給対象者1人につき1万円)

- 基準日において65歳以上の方(昭和8年2月1日以前に生まれた方)で、平成9年度分の個人の町民税が課されなかつた方(ご本人が、他の方の平成9年度分の市区町村民税額の算定に際し、控除対象配偶者又は扶養親族となつていない場合は、当該他の方に平成9年度分の市区町村民税が課されなかつた場合に限り)が対象となります。
- 上記1に該当する場合でも、福祉給付金の取扱いと同様に生活保護を受けている方などには支給されません。
- また、同一の方が、福祉給付金の支給要件に該当する場合には、特別給付金は支給されません。

臨時福祉特別給付金の 支給を受けるための手続き

- 臨時福祉特別給付金の支給を受けようとする方は、臨時福祉特別給付金支給申請書に必要事項を記入の上、寺泊町役場住民課に3月25日(出来れば3月20日)までに提出していただきます。
- 臨時福祉特別給付金の円滑な支給事務手続きを進めるため、申請書を提出する際に、臨時福祉特別給付金の請求と受領を寺泊町長に委任していただくこととしておりますが、申請書提出後、受給資格が認定されますと寺泊町長から直接支給されることとなります。
- ①福祉給付金を申請される一部の方、②介護福祉金を申請される方及び③特別給付金を申請させる方について詳しくは、寺泊町役場住民課(☎0258753111)にお問い合わせください。

納税は口座振替が 便利です!

町税を納める際、現在納付書に現金を添えて金融機関窓口へ納められている方は、ぜひ便利で確実な口座振替での納税をお勧めします。

手続きは、町内各金融機関の窓口で随時受け付けていますが、平成10年度より口座振替を希望される場合は3月中旬までに口座の届出印をご持参のうえ、申し込みください。

また、共有名義で固定資産税等が課税されている方で、口座振替を希望される方も、共有名義での口座振替の申し込みが必要です。

なお、口座振替をされた場合は、各町税の納期限3~4日前に貯金残高をご確認ください。

取扱金融機関名	
北越銀行	寺泊支店
新潟県信用組合	寺泊支店
新潟大栄信用組合	寺泊支店
三島北部農業協同組合	寺泊支所
三島北部農業協同組合	大河津支所
三島北部農業協同組合	野積出張所
新潟県信用漁業協同組合	連合会

固定資産課税台帳の 縦覧について

3月2日(月)から20日(金)まで固定資産税の課税台帳が縦覧できます。「縦覧」という言葉は聞きなれない方も多いと思いますが、固定資産税は、所得税や住民税のような申告納税されるものと性格が異なり、市町村長の賦課決定により税額が決定されるしくみとなっております。このため納税義務者の方に自分の固定資産税の課税標準の内容等を確認していただく、課税の透明性を高めることがねらいとなっております。

平成9年度は納税通知書とともに課税明細書を添付して見ましたが、「自分が納付している固定資産税について初めてその内容を知った」という方も多く、問い合わせがけっこうありました。

「縦覧期間」は毎年定めなければならぬことになっておりますが、この機会に自分の固定資産税の課税のしくみを知るために縦覧においで下さい。

▽縦覧期間
3月1日から3月20日まで(但し、土曜、日曜は閉庁日ですので縦覧の初日は3月2日(月)となります)

▽時間
午前8時30分より午後5時15分まで

▽縦覧場所
寺泊町役場(本庁地区分) センターおおこうづ「大河津支所」(支所地区分)

▽縦覧される方は、印鑑を持参ください。
(本人以外の場合は委任状が必要です)

▽この期間内の縦覧については、無料です。

下水道で住みよい きれいなまちづくり

平成9年度の下水道管渠埋設工事も完了間近となりました。港町、白岩地区内で工事を行っています下水道の埋設工事も舗装の復旧を残すだけとなり、全て完了するのは3月中旬の予定です。今月号では、来年度も引続き行われる工事の計画についてお知らせします。

【来年度の工事箇所について】

平成10年度工事の計画については、港町地区内、白岩地区内、磯町地区内の町道及び国道の歩道内に本年度に引続き約1、300mの管渠埋設を予定しており、終末処理場建設についても着手するよう考えております。

今年度までの施工完了（予定）箇所、来年度施工予定箇所及び工事までの手順は下図のとおりです。

また、工事が始まりますと通行止めなどで大変ご迷惑をおかけしますが、皆さんのご理解とご協力をお願いします。

■ 工事開始までの手順 ■

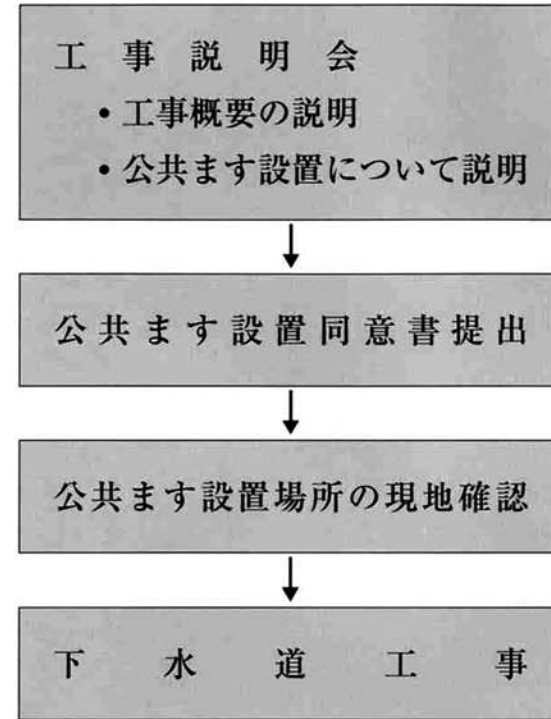

平成10年度工事計画



※国の補助金の配分などにより、予定箇所、延長等を変更する場合があります。

交通災害共済会員募集 家族そろって加入しましょう

現在、交通災害共済会に加入の方は、平成9年度の加入期間が3月31日をもって満了となりますので、更新の手続きをお勧めすると共に、未加入の方も万一の事故に備え、この機会に加入をお勧めします。

で、会費と共に嘱託員さん又は、役場総務課・大河津支所へ申し込みください。見舞金の請求手続きは？ 万一同交通事故にあわれたら、共済見舞金請求書に次の書類を添えて治療が終わり次第請求してください。

・交通事故証明書
・医師の診断書
・その他必要に応じて指定する書類
※ 用紙類は、役場総務課・大河津支所にあります。見舞金の請求期間は、交通災害を受けた日から1年以内になります。

加入申し込み時に寺泊町に住所のある人。ただし、住所がなくても出稼者及び学生は加入できます。
▽会費は？ 一人年額500円。中途で加入する場合も同額になります。
▽共済期間は？ 平成10年4月1日から平成11年3月31日まで
▽加入の手続きは？ 申込書を嘱託員さんから配布していただきます。

見舞金給付状況

区分	平成8年度		平成9年度 (1月末現在)	
	件数	金額	件数	金額
1等級 (120万円)	3	360万円		
2等級 (70万円)				
3等級 (40万円)				
4等級 (18万円)	1	18万円	3	54万円
5等級 (15万円)	2	30万円	1	15万円
6等級 (12万円)	3	36万円	2	24万円
7等級 (10万円)	1	10万円	1	10万円
8等級 (8万円)	3	24万円	2	16万円
9等級 (6万円)	12	72万円	5	30万円
10等級 (4万円)	7	28万円	4	16万円
11等級 (2万円)	6	12万円	5	10万円
合計	38	590万円	23	175万円

水道給水条例が変わります

水道水の供給における、安全性の向上と規制緩和等を目的とした、水道給水条例が改正され、平成10年4月1日からの施行となります。主に給水装置に関するもので、単なる蛇口の取替え修繕以外の全ての給水装置を対象としたもので、改正の概要は次のとおりです。

とで公正、中立的な品質確保を図り、安心した取引が確立され、また、ひいては水道水の供給面における安全性の確保が図られるものとす。

〈主な改正点〉

私たちの生活や健康に密着した水道に関係することから、無資格・無届施工及び規格外施工にあつては、給水の拒否や停止を含めた強い罰則規定も設けられています。詳細については、水道課までお問い合わせください。

▽給水装置に関する基準、規格認証制度の創設
施工基準や資材規格を水道法で定め、第三者認証制度を創設し、統一化するこ

（…町指定事業者証を確かめてください…）
0256 (98) 2485
FAX 0256 (98) 6228



楽しいカントリー&ウエスタン・ブルーグラス
第8回 スプリングコンサート

本場アメリカのカントリー&ウエスタン・ブルーグラスの楽しいコンサートを聞いて見ませんか。

出演：クリストーン レンジャーズ
 ビーン ジャム

(南イリノイ大学新潟校のアメリカ人教師等のカントリー&ウエスタングループと中条町のブルーグラスのグループ)

主な曲名：カントリーロード/ボトルレットミーダウン
 新潟ブルース(クリストーンレンジャーズ)
 ブルーケッタッキーガール/ドリーミング
 ジャンバラヤ(ビーンジャム) 他



入場無料

(入場整理券を発行いたします。
 寺泊町文化センター、大河津公民館
 寺泊町役場まで)

■協力：寺泊町芸術文化協会
 はまなすサポートクラブ

とき **3月15日(日)**

午後3時開演(午後2時30分開場)

ところ 寺泊町文化センター
「はまなす」多目的ホール

■主催・問合せ
 寺泊町文化センター・寺泊町公民館
 ☎ 0258 (75) 5155

ニュースポーツにチャレンジ

ソフトバレーボール同好会(仮称)では、一緒に活動する仲間を募集しています。

日ごろの運動不足やストレス解消のために始めてみませんか。
 やがては、公民館主催の大会や、上部大会へとつながるような試合にも参加したいと思えます。

▽練習日 4月から毎週水曜日 午後7時から
 寺泊町体育館
 寺泊町松沢町 鈴木 直 ☎0258(75)2355
 寺泊町坂井町 外山 辰司 ☎0258(75)4593
 教育委員会社会教育課 ☎0258(75)5155

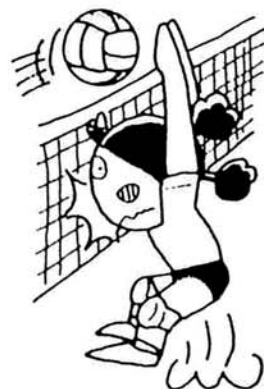

**大人も子供も
 大歓迎!!**

公民館図書室からの
お知らせ

〈新着図書のご案内〉

○センターおおこうづ内図書室

著者	書名 (一般書)	著者	書名 (児童書)
中谷 彰 宏	会社で教えてくれない50のこと	T. ヤンソン	ムーミン童話全集
相田 みつお	人間だもの	日本児童文学協会	ねむれないほどこわい話シリーズ
〃	一生感動一生青春	ガ ー ネット	エルマーのぼうけんシリーズ
〃	雨の日には		
〃	しあわせはいつも		
篠田 節子	聖 域		
高村 薫	レディ・ジョーカー(上)・(下)		

○文化センターはまなす内図書室

著者	書名 (一般書)	著者	書名 (児童書)
鈴木 光 司	ル ー プ	花 田 えりこ	12か月のかんたんお料理
栗本 薫	大道寺竜介の青春	岡野 薫子	森のネズミと山のレストラン
瀬戸内 寂 聴	寂聴おしゃべり草子	中村 翔子	まよなかのくしゃみたいかい
林 真理子	踊って歌って大合戦	尼子 騷兵衛	あわてるにんたま、テストでこける
吉村 昭	遠い幻影	おおともやすお	なにがたいせつなの? ヘンリー
宮尾 登美子	天涯の花	秋山 仁	算数がメチャとくいになれる本
南條 範夫	ふたりの信康とふたりの徳姫	岸本 裕史	算数まんてん解き方じてん
諸井 薫	残り 火		
赤川 次郎	一億円もらったら		
雨宮 町子	骸の誘惑		
藤沢 周平	静かな木		
〃	早 春		

〈お願い〉 図書の返却期限をお守り下さい。
 図書室はみなさんのものです。やさしく取り扱って下さい。

〈3月の休館日〉 3月2日(月)、9日(月)、16日(月)、23日(月)、30日(月)
 ※春休み期間中は、平常通りの開館時間です。
 (平日) 午後1時~午後8時 (土・日・祝日) 午前9時~午後5時

第25回 町長杯争奪
囲碁・将棋大会

この大会は初心者から強豪まで、どなたでも気軽に参加でき楽しめる大会です。気軽にご参加下さい。

▽日 時 3月8日(日) 午前8時30分受付 9時開始
 〇会 場 センターおおこうづ生活研修室
 〇競 技 囲碁の部…一般対象(高校生含む) 将棋の部…一般対象(高校生含む)
 *お弁当等を用意しますので実費1,000円を添えて大会当日、会場にて申し込み願います。

みんなの力で
県立寺泊高校を
大きく育てよう

腕を競った

百人一首大会

古典文学を学ぶ第一歩として最も身近な「百人一首」に全校生徒が各チームを編成しクラス対抗で取り組みました。学校長や先生方が読み手となって、「ひさかたの光のどけき…」と読みますと「しづ心…」にさっと手の伸びる生徒、さすが三年生と日頃の学習の貫禄を見せつけ、優勝は勿論三年生A組・B組でした。

冬の体育館でしたが、寒さも気にならない熱気に溢れた二時間余でした。



▶熱気に溢れた会場

白銀に挑む 「スキー教室」

基礎スキーの技術習得と自然に親しみ集団生活を通して協調性や社会性を養うことを目的に一年生のスキー教室が妙高高原で開催されました。一日目は好天に恵まれ、スキーの醍醐味を味わい、二日



▶妙高高原のスキー教室

目は吹雪の悪天候の中で自然を思い切り体験しました。「生徒全員が習熟度の差はあれ、意欲的に取り組み、チャレンジ精神も大いに発揮し、集合、移動も万全で立派であった」とは、引率の先生方の弁。冬季オリンピック開催を機に、さらに上級スキー技術の習得に興味が高まった冬の行事でありました。

手づくりのお菓子で あったか~いもてなし

桜もち

▽材料(8コ分)

- | | |
|-----------------|-----------------|
| もち | |
| ・道明寺粉……………100g | ・粒あん……………200g |
| ・水……………ネカップ | ・桜の葉の塩漬け……………8枚 |
| ・砂糖……………30g | |
| ・食用色素(赤)……………少々 | |

【作り方】

【つくる前にしておくこと】

桜の葉の塩漬けは、水で洗って味を見、塩けが強ければ2~3分間水につけ、ほどよく塩抜きをしておく。あんは8等分して丸めておく。

- ① なべに分量の水を入れて沸騰させ、火から下ろして道明寺粉をふり入れる。
 - ② しやもじなどでなべの中を軽く混ぜて全体が湯につかるようにし、ふたをして5分間ほどおき、道明寺粉を蒸らす。
 - ③ 蒸し器にぬれふきんを敷き、②を小分けにして置き、強火で20分間蒸らす。
 - ④ ③をボウルにあげて砂糖を加え、水で溶いた食用色素をごく少量加えて、木しゃもじなどでよく混ぜる。色素は色を見ながら少しずつ加えていく。
 - ⑤ 色がついたらラップフィルムをかけ、約30分間蒸らしながら冷ます。
 - ⑥ ⑤を8等分して丸め、平たくのばしてあんを包む。
- 【メモ】すぐに食べない分は、あんを包まずにラップフィルムをかけておけば、室温で翌日まで保存できる。
- ⑦ ⑥を俵形に整え、水気を拭いた桜の葉の塩漬けで巻く。

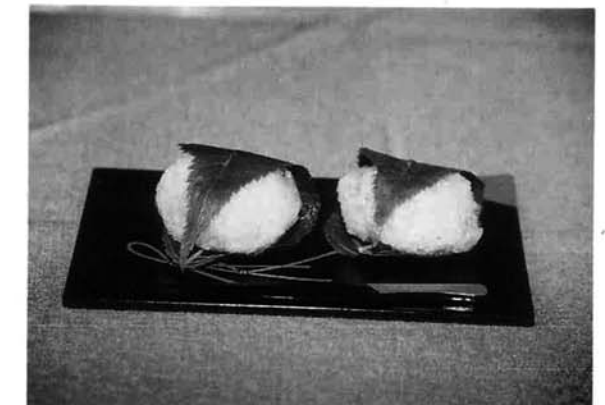

お知らせ
BOX

お知らせ

善意に感謝

「社会福祉に役立ててください」と次の方々より、ご寄附をお寄せいただきました。

- ・町軽井 小黑茂作様 30,000円
- ・竹森 指田辰雄様 30,000円

ご厚志に感謝し、福祉のため有効に活用させていただきます。ありがとうございます。

平成10年度 寺泊町観光ポスター デザイン募集

このデザイン募集はどなたでも応募できます。応募規定等詳しくは役場、支所の窓口にて用意してあります。ポスターデザイン募集のチラシをご覧ください。(応募票もチラシについています)

▽応募締切

平成10年3月31日まで

▽賞

- ・採用された応募者に賞金10万円と賞状を贈呈します。

▽発表

- ・審査(平成10年4月下旬予定)終了後通知します。

▽応募先・問い合わせ

〒940-2592

新潟県三島郡寺泊町大字寺泊字上田町8224-2

寺泊町役場商工観光課宛 ☎ 0258(75)3111

分水桜まつりおいらん道中 「おいらん役」募集中

分水桜まつりの「おいらん道中」の主役である「信濃太夫」「桜太夫」「分水太夫」の三太夫役を次のとおり募集しています。

▽応募資格

- ・年齢18歳以上(高校生は除く)
- ・身長150~165cmまでの健康な女性
- ・未婚・既婚・住所は問いません

▽応募方法

- ・写真2枚(上半身、カラーで正面・側面各1枚[サービス判])を同封し、住所・氏名・電話番号・身長・年齢を記入のうえ、分水町観光協会へ郵送又は直接提出して下さい。

▽応募期限

- ・平成10年3月9日(月)必着

▽その他

- ・応募者の中より書類審査で選考し、二次審査により決定
- ・夜3回位練習があります

▽応募先

〒959-0195 西蒲原郡分水町地藏堂2687-3
分水町観光協会(分水町役場内) ☎0256(97)2111

地域保健推進特別事業 子育てを考える特別講演会

▽講師 日本子ども家庭総合研究所 庄司順一先生(研究企画・情報部長)

▽演題 子どもの心の健康と発達 ~親子関係の重要性について~

▽とき 3月14日(土) 開演午後1時30分(開場午後1時)

▽ところ 文化センター「はなます」

▽主催 寺泊町

▽入場は、無料です。

▽詳しいことのお問い合わせは、役場保健衛生課まで。☎0258(75)3111

【講師プロフィール】

- ・昭和50年~東京都の都立母子保健院などにおいて心理相談を担当する。
- ・平成4年~恩賜財団母子愛育会「日本総合愛育研究所」主任研究員となる。
- ・平成9年~研究所の名称変更に伴い現職となる。
- ・主な著書に「ボルビィ 母と子のアタッチメント」(共訳)、「母子保健マニュアル」(分担執筆)「子ども虐待一その発見と初期対応」(共編著)などがある。
- ・専門は、乳幼児心理学、発達心理学



水中の生物についての質問や生物の飼育方法などについてお答えしています。お気軽にお問い合わせください!!

水族博物館 だより

沖縄からやって来た アカウミガメの漂着

毎年、冬になるとふだん見ることのない暖かい海の生物が漁師さんの網にかかったり、海岸に漂着したりするものが多く、今までもハリセンボン、ミノカサゴ、チョウチョウウオ、セグロウミヘビなど数多くの生物が水族博物館に持ち込まれました。先日、野積の石井一郎さんが海岸で見つけられたアカウミガメもこの時期に、時々漂着する生物です。



▲沖縄からの使者アカウミガメ

さて今回、海岸に漂着していたアカウミガメは残念ながら死亡していましたが、甲長17cm、体重1kgの約一才半の子どものアカウミガメでした。もともと暖かい海にすむ生物のため、冷たい海に耐えられず死亡したものと思われる。今まで、水族博物館で

保護してきた甲長20cm前後のアカウミガメがどこでふ化し、どこからやってきたのかは謎でしたが、このアカウミガメの右前足にはステンレス製の標識がついており、沖縄県の国営沖縄記念公園水族博物館が昨年8月12日に放流した一才のアカウミガメ60頭の中の一頭だということがわかりました。沖縄で放流された時の甲長は14cm、体重は530gだったそうです。はるばる沖縄から6ヶ月もかけ日本海を北上してきたことになりま

『相続110番』

相続の問題でお悩みの方、新潟県青年司法書士協議会が電話での相談をお受けし、法律的なアドバイスをいたします。

日時 平成10年3月15日(日)
午前10時～午後4時

電話番号 025(225)5650(当日限り)

相談料 無料

主催 新潟県青年司法書士協議会

転入・転出の手続等は、 早めに準備を

毎年3月・4月は、就職・進学・結婚・転勤などにより、転入・転出の多い月です。

異動に伴い色々な手続きが必要になりますので早めに準備を。

- ▽転入・転出の届出
 - ・役場窓口 ☎0258(75)3111
 - ・大河津支所 ☎0256(97)3155
- ▽水道の開閉栓
 - ・水道課 ☎0256(98)2485
- ▽電話の移転・新設
 - ・N T T ☎局番なしの「116番」
- ▽電気関係
 - ・東北電力(株)燕営業所 ☎0256(63)3151
- ▽運転免許証
 - ・最寄りの警察署
- ▽その他
 - ・郵便局、銀行の手続き等

新潟県からのお知らせ 県政ポストをご存じですか?

あなたの声を
県政に!!

県では、広く県民の皆様から県政についての建設的なご意見やご提言をお寄せいただくために、次の場所に「県政ポスト」を設置し、所定のはがきを用意してあります。皆様のご意見、ご提言をお待ちしております。

- ・県庁舎(2か所)
- ・市町村役場窓口(112か所)
- ・県総合・合同庁舎窓口(17か所)
- ・県運転免許センター窓口(1か所)

詳しくは、県庁広報広聴課広聴係(☎025-285-5511内線2116)へお問い合わせください。

お年寄りのよろず相談

(電話・面接・手紙のいずれも可)

新潟県高齢者総合相談センターでは、お年寄りやその家族の方々が抱える悩みごとや、心配ごとの相談をお受けしています。3月の相談日程は次の通りです。

相談電話
☎025(285)4165

相談種別	相談時間	相談日	3月	
			曜日	日
よろず相談	毎週月曜日～金曜日	9:00～17:00(祝日は除く)		
専門相談	(要予約)			
法律	13:30～16:00	毎週月曜日	2・9・16・23・30	
医療		第1水曜日	4	
痴呆		第4金曜日	27	
年金・保険	13:30～15:30	第1火曜日	3	
栄養		第3火曜日	17	
リハビリ		第3水曜日	18	
税金	10:00～12:00	第2金曜日	13	
住居		毎週火曜日	3・10・17・24・31	
健康・介護	10:00～16:00		毎週火・木曜日	

〒950 新潟市上所2-2-2 新潟ユニソンプラザ3F 新潟県高齢者総合相談センター