

# アらびまり

1997  
3月号  
No.257



おひなさま  
じょうずにできたかな!!  
(竹森保育所)

今月の主な記事

- きれいな砂浜、きれいな海を守るために
- 寺泊中学校校歌が完成
- 助役、収入役選任される



●平成9年3月1日 寺泊町役場発行 〒940-25 新潟県三島郡寺泊町大字寺泊字上田町8224の2  
●総務課編集 TEL 0258-75-3111(代)

●人のうごき (2月1日現在) ●

人口	12,733 (+1)
男	6,104 (-3)
女	6,629 (+4)
世帯数	3,209世帯 (±0)
出生	11人
死亡	13人
転入	12人
転出	9人

( )内は前月比

# 3 町民カレンダー

3月1日～3月31日

3月		16(日) 先負	●春風亭「小朝」独演会 (文化センター：PM 2:30 開場・PM 3:00 開演) ●法崎ニュータウン現地見学会 (AM 9:00～PM 4:00)
1 土 仏滅		17 月 仏滅	●リハビリテーション (母子健康センター：AM 8:30～PM 2:30)
2 (日) 大安	●第7回 大河津地区ソフトバレーボール大会 (大河津小学校体育館：AM 8:30 開会式)	18 火 大安	●和太鼓講座 (文化センター：PM 7:30～) ●3歳児健診 (農業研修所：受付=PM 1:30～2:00)
3 月 赤口	●リハビリテーション (母子健康センター：AM 8:30～PM 2:30)	19 水 赤口	
4 火 先勝	●和太鼓講座 (文化センター：PM 7:30～)	20 (木) 先勝	●春分の日 ●生涯学習町づくり講演会 (文化センター：PM 1:30～) 「一人の力は小さいけれど」ボランティアの心と価値をさぐる
5 水 友引	●風疹予防接種 (町体育館：受付=PM 1:20～1:50)	21 金 友引	●母親学級 (文化センター：PM 1:30～3:00)
6 木 先負	●風疹予防接種 (農業研修所：受付=PM 1:20～1:50)	22 土 先負	
7 金 仏滅		23 (日) 仏滅	
8 土 大安	●スプリングコンサート「栃尾ソリスデン演奏会」 (文化センター：PM 2:30 開場・PM 3:00 開演)	24 月 大安	●リハビリテーション (母子健康センター：AM 8:30～PM 0:30)
9 (日) 友引	●町長杯争奪囲碁・将棋大会 (農協集出荷場：AM 8:30 受付) ●第3回 町民綱引き大会 (町体育館：AM 8:30～)	25 火 赤口	●小学校卒業式 ●和太鼓講座 (文化センター：PM 7:30～) ●2歳児歯科検診 (農業研修所：受付=PM 1:30～2:00)
10 月 先負	●リハビリテーション (母子健康センター：AM 8:30～PM 0:30) ●ツベルクリン反応検査 (町体育館：受付=PM 1:20～1:50)	26 水 先勝	
11 火 仏滅	●和太鼓講座 (文化センター：PM 7:30～)	27 木 友引	
12 水 大安	●中学校卒業式 ●老人デイケア (青少年研修センター：AM 9:30～PM 2:30) ●判定・BCG (町体育館：受付=PM 1:20～1:50)	28 金 先負	
13 木 赤口	●切り絵教室 (文化センター：PM 7:30～)	29 土 仏滅	
14 金 先勝	●乳児健診 (農業研修所：受付=PM 1:30～1:50)	30 (日) 大安	
15 土 友引	●法崎ニュータウン現地見学会 (AM 9:00～PM 4:00)	31 月 赤口	

火の用心 火災・救急は119

\* 消防の問い合わせは 0258-75-2476





# きれいな砂浜 きれいな海 守るために

# 根気強く、 みなさんのご協力により 重油回収作業を行う



重油流出事故出動人員及び回収量一覧表

月日・曜日	出動人員		回収重油	
	当日総計 (人)	累計 (人)	当日回収量 (ℓ)	累計 (ℓ)
1.23(木)	80	—	130	—
1.24(金)	285	365	1,045	1,175
1.25(土)	428	793	7	1,182
1.26(日)	708	1,501	14,200	15,382
1.27(月)	15	1,516	9,000	24,382
1.28(火)	2	1,518	60	24,442
1.29(水)	420	1,938	20,400	44,842
1.30(木)	569	2,507	23,000	67,842
1.31(金)	164	2,671	3,800	71,642
2. 1(土)	41	2,712	30	71,672
2. 2(日)	23	2,735	200	71,872
2. 3(月)	45	2,780	60	71,932
2. 4(火)	240	3,020	6,000	77,932
2. 5(水)	238	3,258	8,400	86,332
2. 6(木)	37	3,295	230	86,562
2. 7(金)	63	3,358	1,200	87,762
2. 8(土)	0	3,358	0	87,762
2. 9(日)	356	3,714	21,200	108,962
2.10(月)	0	3,714	0	108,962
2.11(火)	0	3,714	0	108,962
2.12(水)	150	3,864	2,400	111,362
2.13(木)	104	3,968	200	111,562
2.14(金)	84	4,052	—	111,562
2.15(土)	0	4,052	—	111,562
2.16(日)	335	4,387	8,000	119,562
2.17(月)	64	4,451	200	119,762
2.18(火)	146	4,597	2,400	122,162



回収作業 (1月29日 金山地内)



浮流油の回収 (1月30日 上荒町地内)



集積風景



この度の重油流出事故において、町内外から回収作業物資の提供、ボランティアの派遣、激励の言葉とたくさんの見舞金など心暖まる支援の中、回収作業が行われています。

一月二日未明、島根県隠岐島附近で沈没したナホトカ号から流出した重油が町海岸に漂着する恐れが十分あるとして、町として一月十三日に重油流出事故対策連絡会を設置し、漂着に備えての対策を講じました。

一月十八日、町海岸への漂着は必至の状況にあるため、重油流出事故対策連絡会を災害対策基本法に基づく「重油流出事故対策本部」に切替えました。

一月二十三日午後二時二十二分出雲崎町境の落水川から郷本川に至る沿岸に漂着し、町職員八〇名で回収作業を行い、一月二十四日には、町沿岸全域に一〜三cm程度の油塊が漂着して

以来、町職員、漁協関係者、マリクラブ、町内・集落のみなさんのボランティアをはじめ、郡内の町村職員、県央広域圏(三市・四町・三村)の職員、臨海学校がある見附市、群馬県からは、友好親善都市伊勢崎市、前橋広域圏、吾妻広域圏などの数多くのボランティアのみなさんにより、回収作業に取り組んでいます。

二月十八日現在、ボランティアの方々延四、五九七名、回収重油累計ドラム缶六一〇本になっています。

重油回収作業は、長期戦が予想されます。

これからも町民のみなさん方からのご協力をいただきながら、海岸線一六km、「きれいな砂浜」「きれいな海」を守るため、根気強く、回収作業を行いたいと思います。よろしくお願ひ申し上げます。



# 寺泊中学校校歌が完成 作曲は、團伊玖磨先生



## 寺泊中学校校歌

作詞 浮橋康彦先生  
作曲 團伊玖磨先生

一 大きな自然と 人の力が  
築く分水 尽きない流れ  
弥彦の嶺を 遙に仰いで  
働く喜び 黄金の稔り

二 東と西から 寄せる波風  
運ぶ海幸 文化の香り  
歴史も長い ふるさと讃えて  
未来を語ろう 世界の友と

三 南と北から 集う仲間が  
固く結んで 生きいき学ぶ  
緑の丘べ 自由の学び舎  
我等が希望の 白銀光る



平成八年四月の開校以来十ヶ月、寺中生徒をはじめ町民一同が待ちわびた校歌が二月完成しました。

校歌の作詞は広島大学名誉教授の浮橋康彦先生。作曲は日本を代表する作曲家で、旧大河津中学校校歌を作曲した團伊玖磨先生の素晴らしいお二人による大作で、素直な流れの中にもメリハリがあり、自然で歌いやすく親しみやすい校歌に作りあげられています。

さっそく中学校では、三月十二日の卒業式に向け、全校で練習に励んでいます。

待望された校歌の完成により、新生寺泊中学校の益々の充実発展が期待されます。

### ☆作詞・作曲された先生方のプロフィール

◎浮橋康彦先生  
前 新潟大学教授  
現 比治山大学教授  
広島大学名誉教授



◎團伊玖磨先生  
東京音楽学校卒  
(現 東京芸術大学)  
日本を代表する作曲家



- ・寺泊高校、新潟青陵短大の校歌をはじめ40曲程の校歌の作詞を行っている。
- ・旧大河津中学校校歌をはじめ全国的に数多くの校歌、社歌の作曲を行っている。



# 骨髄バンク事業進展にと 魚の市場通りで キャンペーン

二月九日「骨髄移植一、〇〇〇例達成記念全国一斉キャンペーン」が行われました。

キャンペーンは、県内外のお客さんが訪れる「魚の市場通り」で行われ、一人ひとりに町ライオンズクラブの皆さんが骨髄バンク事業の重要性そして事業の拡大を呼びかけました。

参加された方々は、口々に「一人でも多くの人がこの事業に参加をし、病気で困っておられる人を少しでも救ってあげたい。」と熱心にキャンペーンを練りひろげました。



平成八年分の所得税確定申告の受け付けが二月十七日、全国一斉に始まりました。

町でも文化センター「はまなす」で午前八時三十分受け付けを開始し、個人事業者など確定申告と医療費控除などの還付申告に次々と訪れ、この日だけでも百人以上が申告を行いました。



## 忘れずに 確定申告

# 助役に古澤勲氏 収入役に諸川史俊氏 を選任



古澤勲氏(大町)



諸川史俊氏(上田町)

任期満了(二月十九日)に伴う古澤勲助役(五十八歳)、諸川史俊収入役(六十一歳)が、去る二月十二日開催の臨時町議会において同意を得、二月二十日付で選任されました。

## 確定申告は お済みでしょうか

3月3日(月)から3月11日(火)まで、農業研修所において、申告相談を行っています。

この期間は相談資料が役場(本庁)および文化センター「はまなす」にはありませんので、大字寺泊地区・村部地区の方も農業研修所へおいでくださるようお願いいたします。

尚、3月12日~17日は、文化センター「はまなす」で申告相談を行っています。





# 新中学校校舎第一号の卒業生に 町長はなむけの言葉を贈る

## 若人の 活躍を 期待

二月二十四日、新校舎卒業生第一号のみなさんに、町長はなむけの言葉を贈りました。

卒業生の真剣なまなざしの中、町長より町の現状と将来について話され、また自分の体験などを含め「これから社会に出ていろいろな体験をするが、その体験が人を向上させる。また、これから社会に出ていろんな問題にぶつかるが、挑戦をして一つひとつ壁を打ち破って大きな人間に成長してください。」「寺泊町を担っていく、創っていくのは、あなた達であり、全員一丸となって物事に取り組



んでももらいたい。」と熱い思いと期待が込められていました。

生徒達からは、いろいろな質問が飛び出すなど、なごやかな中にも姿勢くずさず、町長の話に聞きいつてました。

## 消防の広域化を前に タスキに防災の祈りを込め 『たすきリレー』を実施!

消防署では、4月1日から新潟県西部広域消防事務組合が発足することに伴い、3月12日消防職員による「たすきリレー」を実施します。

新管内（吉田町、分水町、岩室村、弥彦村、寺泊町）の消防職員41名が住民の皆さんの生命と財産を守るため、約80kmの距離を、心を一つにタスキをつなぎます。皆様のご声援をよろしくお願いします。



## アルミ缶を回収した収益金 重油回収作業に役立ててください

寺泊小学校青少年赤十字委員会

二月十八日、寺泊小学校青少年赤十字委員会のみなさんが苦労して回収したアルミ缶（缶をつぶして、四トトラック十台分）の収益金五万三千円を「重油流出事故による回収作業に役立ててください」と義援金をいただきました。

委員会では、「きれいな海を守るため、重油回収作業で苦勞されている方々に少しでも役立ててもらいたい」という思いやりの心からの義援金となったものです。

この貴重な義援金は、重油回収作業に有効活用させていただきます。

## 寺泊町

平成八年

# 交通事故白書



平成八年の本町における交通事故（人身事故）発生状況は第一表のとおりで、発生件数七十一件、死者数一名、傷者数九十一名という結果になりました。

昨年と比較すると発生件数が九件の増、死者数が一名の減、傷者数が十名の増という結果になりました。

また、事故原因の主なものとしては、国道でのスピードの出し過ぎによる事故、高齢者の歩行中の事故、若者のバイク、自動車での無謀運転での事故が多く発生しました。

このようなことから、これからますます運転免許人口、車両保有台数の増加、高齢化社会の一層の進展等により重大事故増加の要因が増えると考えられることから、町民のみなさん一人ひとりが交通ルールを正しく守り、少しでも町から交通事故がなくなるようご協力をお願いします。

■第1表 交通事故発生状況

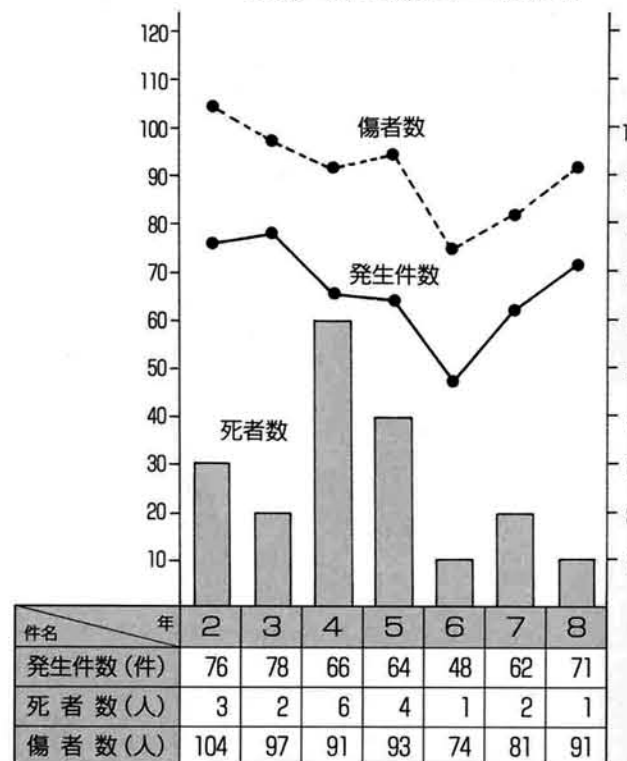

与板警察署管内で  
寺泊町の占める割合

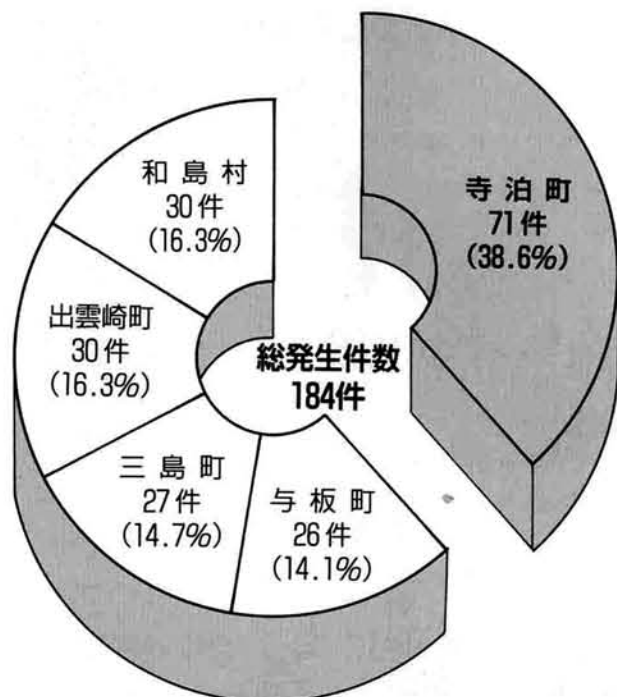

# 文化センター『はまなす』便り

『町民の書齋』

文化センター『図書室』

(寺泊町公民館図書室)

からのお知らせ



## ◎NHK大河ドラマ「毛利元就」

- ・原作—永井路子「山露（上）（下）」
  - ・脚本小説—内館牧子「毛利元就（上）」
- 在庫しています。

◎最近・図書室の本のいたみが、目立ちます。  
図書室の本はみなさんのものです。やさしく  
取り扱って下さい。

## 〈新着図書のご案内〉

著書名	書名	著書名	書名
上 前 淳一郎	読むクスリ26	菊 地 秀 行	ブルーマスク
グラハム・ハンコック	神の刻印（上）（下）	椎 名 誠	みるなの木
ピーター・タスカ	不機嫌な時代	三 浦 哲 郎	百日紅の咲かない夏
猿 岩 石	猿岩石日記Part1	村 上 龍	はじめての夜二度目の夜最後の夜
藤 岡 信 勝	教科書が教えない歴史2	佐々木 護	北辰群盗録
大 沢 在 昌	北の狩人	澤 田 ふじ子	幾世の橋
葉 月 陽 子	ふたりっ子1	春 山 みどり	思いたったらすぐおやつ
群 ようこ	一葉の口紅曙のリボン	小 林 カツ代	小林カツ代のやさしい洋食
中 島 みゆき	2/2	角 野 栄 子	おばけのアッチのあるかないか わからないちそう
高 橋 治	冬の炎（上）（下）	鈴 木 まもる	けやきの木の下で
乃 南 ア サ	結婚詐欺師	久 米 直 子	ちよのさんの森のさんぽ
林 真理子	不機嫌な果実	沢 井 いづみ	おばあちゃんのカレンダー
西 村 京太郎	日本のエーゲ海、日本の死	武 田 美 穂	まずたくんとはじめてのせきがえ

3 月 の  
絵本と紙芝居の会

- ・日時 3月22日(土)  
午後2時～
- ・会場 文化センター  
はまなす  
3F 茶・華道室

◎みんなで、きてください!

3月の休館日 3月3日(月)、10日(月)、17日(月)、24日(月)、31日(月)

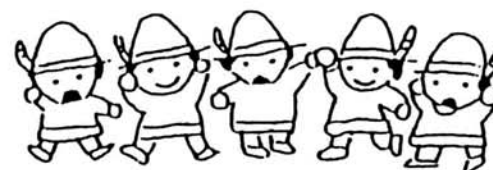

みんなの  
公民館ひろば

気軽に  
楽しく

エアロビクスに  
参加してみませんか?

汗を流し 楽しく体を動かす! っつととても気持ちのいい事です。  
誰でもできるエアロビクス! 健康でいる事の幸せ…皆に分けてあげたい!

- 日 時: 毎週月曜日 午後8時～午後9時
- 場 所: 町体育館 第1会議室
- 費 用: 月 3,000円
- 服 装: 汗をかいても良い、動きやすい服装  
底の厚めのシューズ
- 問 合 せ: 寺泊町大字寺泊字磯町  
水戸恵子 ☎75-2314
- 講 師: エアロビク・スペース「ガレージ1」



## 21世紀を健康で迎えるために始めよう

平成7年度に町体育館2階にトレーニングマシンを設置いたしました。

町民の皆さんから広くご利用いただきたく思います。

### 〈利用できる時間〉

土・日曜・祝日  
AM9:00～PM9:30  
その他(平日)  
PM5:15～PM9:30  
但し12月29日～1月3日ま  
での6日間は体育館が休館日ですので利用できません。



### 〈設置機種〉

機種名	数量	特 徴
エアロバイク	2台	呼吸・循環器系のトレーニングマシンで性別、年齢トレーニング時間を入力するだけでそのかたに適したトレーニングができます。また、任意の運動レベルでのトレーニングも可能です。
フリークライマー	1台	
ウォークスミニ	1台	一般向けの歩行のための屋内運動器具です。歩行距離やスピードが表示されます。
アブドミナルボード	1台	主に腹筋を鍛えるマシンです。
バックエクステンションベンチ	1台	背筋群、大臀筋を鍛えるマシンです。
カールストレッチベンチ	1台	ストレッチ運動の補助器具です。
開脚マット	1枚	柔軟性を試すマットです。

～利用後は必ずクールダウンを行ってください。～

汗を流し、体を動かすことって、とっても気持ちいいことです。  
「エアロビクス」は、誰でもできる運動です。  
体力に自信の無い方でも…  
リズム音痴と思いついてる方でも…  
楽しく気持ちよく、体を動かしてみませんか?  
肩凝り、腰痛、冷え性も軽くなりますよ!  
まず一度、軽い気持ちでやってみませんか!!

## 生涯学習町づくり

講演会を開催します  
「一人の力は小さいけれど」  
—ボランティアの心と価値をさぐる—

講 師 新潟県立女子短期大学  
植木信一先生

と き 平成9年3月20日(春分の日)  
午後1:30～午後3:00

と ころ 寺泊町文化センター「はまなす」  
3F 大研修室

ボランティアの基本は「人を思いやるやさしい心」にあるといわれます。  
ボランティア活動を行っている人たちがどのような気持ちから取り組み始めたのか、また活動から得たものは何かを、体験談と講演を通してみなさんとともに考えます。  
お誘い合わせておいでください。

主 催 寺泊町生涯学習推進室



## 消費税率の引上げや地方消費税の導入などに伴い

### 臨時福祉特別給付金が支給されます

本年4月から消費税率の引上げや地方消費税が導入されることとなりましたが、これらに伴って、老齢福祉年金や特別障害者手当の受給者、低所得のねたきりのおとしよりの方、65歳以上の低所得の方々に対し、臨時福祉特別給付金が支給されることとなりました。

#### I 福祉給付金は下記の方に支給されます 支給対象者 1人につき1万円

- 平成9年2月1日(基準日)において、本年2月分の次のいずれかの年金又は手当を受給できる方が対象となります。
  - 老齢福祉年金
  - 障害基礎年金のうち旧障害福祉年金に相当するもの(年金証書の年金コード種別(先頭2桁)が「63」又は「26」に該当するもの)
  - 遺族基礎年金のうち旧母子・準母子福祉年金に相当するもの(年金証書の年金コード種別(先頭2桁)が「27」又は「28」に該当するもの)
  - 児童扶養手当
  - 特別児童扶養手当
  - 特別障害者手当
  - 障害児福祉手当
  - 福祉手当(経過措置分)
  - 原爆被爆者諸手当(医療特別手当、特別手当、健康管理手当、保健手当)
 (注)⑤の特別児童扶養手当については、手当の制度上の受給者は親又は養育者となっておりますが、給付金は障害児の方が支給対象となります。
- 上記1に該当する場合でも、基準日において生活保護を受けている方や社会福祉施設に入所されている方などには、それぞれの制度から別途同様の措置(生活保護費に1万円を加算して支給するなどの措置)をとることとしておりますので、福祉給付金は支給されません。

#### III 特別給付金は下記の方に支給されます

##### 支給対象者 1人につき1万円

- 基準日において65歳以上の方(昭和7年2月1日以前に生まれた方)で、平成8年度分の個人の町民税が課されなかった方(ご本人が、他の方の平成8年度分の町民税額の算定に際し、控除対象配偶者又は扶養親族となっている場合は、当該他の方に平成8年度分の町民税が課されなかった場合に限り)が対象となります。
- 上記1に該当する場合でも、福祉給付金の取扱いと同様に生活保護を受けている方などには支給されません。
- また、同一の方がIの福祉給付金の支給要件に該当する場合には、特別給付金は支給されません。

#### 臨時福祉給付金・臨時介護福祉金・臨時特別給付金

##### 支給を受けるための手続き

- 臨時福祉特別給付金の支給を受けようとする方は、臨時福祉特別給付金支給申請書に必要事項を記入の上、寺泊町住民課に3月25日までに提出していただきます。(最終のメ切は、3月25日ですが、出来れば3月19日までに提出していただきたい。)
- この申請書は1枚で「福祉給付金」「介護福祉金」並びに「特別給付金」のいずれに該当する場合でも申請書は1枚だけ提出していただくことになります。
- 臨時福祉特別給付金の円滑な支給事務手続きを進めるため、申請書を提出する際に、臨時福祉特別給付金の請求と受領を寺泊町長に委任していただくこととしておりますが、申請書提出後受給資格が認定されますと寺泊町長から直接支給されることとなります。その場合、介護福祉金と特別給付金は町民税の課税状況を確認する必要がありますので、申請される方は、税務関係当局への照会についての同意書欄への記入若しくは納税証明書の添付をお願いすることとしておりますのでご協力下さい。

—問い合わせ・申請書の請求先—

寺泊町住民課

#### II 介護福祉金は下記の方に支給されます 支給対象者 1人につき3万円

- 基準日において、生活保護を受けている方か、あるいは平成8年度分の町民税所得割が課されなかった方(ご本人が、他の方の平成8年度分の町民税額の算定に際し、控除対象配偶者又は扶養親族となっている場合は、当該他の方に平成8年度分の町民税所得割が課されなかった場合に限り)で次のいずれかに該当する方が対象となります。
  - 基準日において、平成8年8月1日以前からねたきり又は痴呆等の状態にあるため常時の介護を必要としている65歳以上の方(昭和7年2月1日以前に生まれた方)
  - 本年2月分の特別障害者手当、障害児福祉手当又は福祉手当(経過措置分)を受給できる方
- ただし、基準日において、病院、診療所又は老人保健施設に平成8年10月31日以前から継続して入院又は入所している方、特別養護老人ホームなどの社会福祉施設に入所している方(養護委託をされているおとしよりの方を含みます。)には、介護福祉金は支給されません。
- 介護福祉金は、福祉給付金や特別給付金と異なって、ねたきりのおとしよりなどに対する在宅介護の支援を目的として支給されることから、同一の方が福祉給付金や特別給付金の支給要件に該当する場合でも支給の対象となります。

## TERADOMARI High School News

みんなの力で  
県立寺泊高校を  
大きく育てよう

### 早春に 旅立つ 君に

桜の蕾がほんのりとした赤みと膨らみを増した春四月、柔らかな陽射しと風を頬に受け烏帽子平のアカシア並木をくぐり抜け入学式を迎えたあの日の感激を君は覚えているだろうか。

あれから、三年という月日が経ち、今、君たちは自ら選び勝ち取った進路に希望をもつて立ち向かおうとしています。

これからは、嬉しさや楽しさの倍程の苦しさ、悲しさが

あるかもしれません。辛いとき、悔しいとき、自分を支えるのは、他ならぬ君自身です。どんな時も、諦めてはいけません。辛い時は、ふっと息を抜いて高校時代の楽しかった一コマでいい、思い出してほしい。君の背中には、何時だって友達の、先生方のあたたかい励ましの掌があることを信じてください。寺泊高校は、みんなをかけたえのない存在として一人一人を大切にしてきたつもりです。

みんなが君の応援団です。春が再び巡ってくると、三年前の君のように、はち切れんばかりの夢と希望で心のポケットを膨らませた一年生が元気づけてくれます。もう、君は寺泊高校の立派な同窓生であり先輩です。この先、寺泊高校をよろしく頼むよ。

何かあったら駆け付けてほしい。ここはかけがえのない君の母校だから。

「卒業、おめでとう！」

### 平成9年3月卒業生進路状況

卒業生	進学									就職				自家営業	その他									
	大学			短大			専門学校			県内		県外			男	女								
	男	女	計	男	女	計	男	女	計	男	女	計	男				女							
生徒数	34	39	73	1	0	1	3	1	4	5	7	12	23	30	53	0	1	1	1	0	1	1	0	1

(一部未定を含む)

## 今月の一品

### ★揚げとうふのサラダ

#### \*材料(4人分)

- ・とうふ 2/3丁
- ・レタス 2枚位
- ・ベーコン 6枚
- ・トマト 2ヶ
- (A) ・和風ドレッシング  
・だし汁 大2
- ・サラダ油 大3
- ・小麦粉
- ・揚げ油
- ・こしょう

#### \*作り方

- ①とうふは2cm厚さに切って少し押しをして水気を切って厚みの角に切り小麦粉をまぶして180℃の油で色よく揚げる。
- ②レタスは洗ってちいさくする
- ③ベーコンは1cm幅に切る。
- ④トマトは中位に切る
- ⑤フライパンにサラダ油を熱しベーコンをカリカリに炒め、Aを合せてこしょうをふり、器に盛りつける



### ●揚げとうふのサラダ

へご協力いただいた方

寺泊町食生活  
改善推進委員の方々



## 善意に感謝

「社会福祉に役立ててください」と次の方々より、ご寄附をお寄せいただきました。

荒町 川合勝之助様 50,000円  
 下桐 中島正孝様 100,000円  
 中浜 河野雅勝様 16,266円  
 神奈川県 矢野哲夫様 10,000円  
 法福寺寒行者一同様 50,000円

ご厚志に感謝し、福祉のため有効に活用させていただきます。

ありがとうございました。

## 法崎ニュータウン

# 只今 分譲中!!

〈契約は随時受け〉

現地見学会 3月15日(土)・16日(日)  
 両日とも午前9:00~午後4:00

\*詳しいご照会は、役場企画開発課までお願いいたします。電話番号0258-75-3111

## 「固定資産課税台帳の縦覧期間」 「固定資産税第1期の納期」 が延期されます。

地方税法の規定に基づく負担調整措置等、平成9年度税制改正法案が、国会において現在審議中ですので、固定資産課税台帳の縦覧期間については下記のとおり取扱う予定です。

記

・固定資産課税台帳の縦覧期間

4月2日(水)より4月21日(月)

・固定資産税第1期の納期

5月16日から

6月2日までの予定です。

## こんにちは国保です シリーズ④

先月号は、国保で受けられる給付の中の一つとして「高額療養費」がありましたが、今月はこのことについて詳しく説明します。

私たちが病気やケガなどでお医者さんにかかり、支払った医療費が一定額を超えた場合、超えた分(高額療養費)を国保が負担します。

※( )内は住民税非課税世帯の場合です。

- ①同じ人が同じ月内に63,600円(35,400円)以上の自己負担金を支払った場合。
- ②同じ世帯で同じ月内に30,000円(21,000円)以上の自己負担金を2回以上支払った場合、それらの医療費の合計が63,600円(35,400円)を超えた場合。
- ③過去12ヶ月内に高額療養費の支給が3回以上あった場合、4回目以降は1ヶ月37,200円(24,600円)を超える額となります。
- ④高額の治療を長い間続ける必要がある病気で、厚生大臣が指定するもの(血友病や人工透析の必要な慢性腎不全)については、自己負担額が10,000円までとなり、診療を受けるときには、国保の認定による「特定疾病療養受療証」が必要となります。

自己負担額の計算は

- ・月の1日から月末までで、暦月ごとの受診について計算。
- ・一つの病院、診療所ごとで尚且つ通院、入院別に計算。
- ・総合病院は各診療科でそれぞれ別計算。但し、入院患者が他の科で受けたときは合算(歯科は別)。
- ・差額ベッド料など保険のきかないものや入院時の食事にかかる標準負担額は対象外。



平成7年度、町が高額療養費として支給した件数と1件当たりの支給額

593件 69,094円

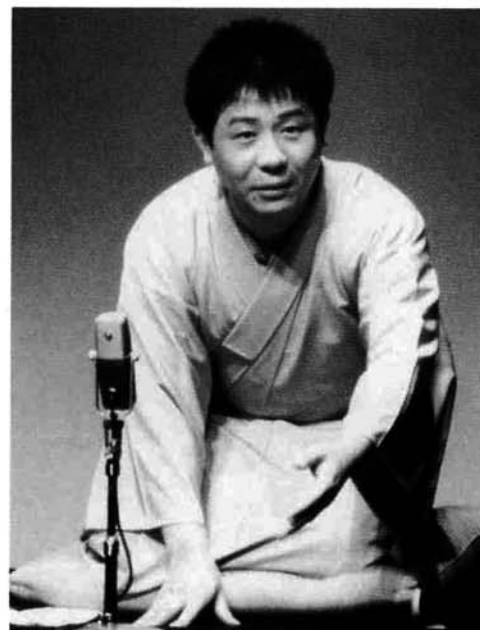

しゅんぶうてい こ あさ

## 春風亭 小朝 独演会

まだ席に余裕があります。  
お早めにより席をお求めください。

とき 3月16日(日)  
 午後2時30分開場  
 午後3時開演

ところ 寺泊町文化センター「はまなす」  
 全席指定 A席 完売いたしました。  
 B席 1,500円

チケット取り扱い：寺泊町文化センター、寺泊町役場、大河津支所、スーパーマルイ寺泊店、江口書店(分水町)  
 問い合わせ：寺泊町文化センター(☎0258-75-5155)

## 椎名誠来たる。

「しずかなあやしい午後に  
 どーだ、どーだの3本だて」  
 上映会とおもしろ話in寺泊

出演=椎名誠・林政明

3月30日(日)PM1:00開場 PM1:30開演  
 寺泊町文化センター「はまなす」大ホール  
 入場料：1,500円・全席自由

主催 寺泊映画鑑賞会  
 後援 寺泊町公民館  
 寺泊町観光協会

チケット取り扱い場所  
 寺泊町観光協会 ☎0258-75-3363  
 寺泊町文化センター「はまなす」☎0258-75-5155  
 寺泊映画鑑賞会(橋本) ☎0258-75-2639  
 (石井) ☎0258-75-2323



## 気軽に聞けるクラシックコンサート 第7回 スプリングコンサート にお出かけください

栃尾ソリスデン(小編成オーケストラ)演奏会  
 小編成のオーケストラによるクラシックのコンサートを気軽に聞いて見ませんか。  
 地元で活躍のコーラスサークル「コールエコーはまなす」も協賛出演します。

主な曲目：水上の音楽(ヘンデル)、  
 ブランデンブルグ協奏曲(バッハ)、  
 日本の歌、他  
 とき 3月8日(土) 午後3時開演(午後2時30分開場)  
 ところ 寺泊町文化センター「はまなす」多目的ホール  
 入場無料

\*入場整理券を発行いたします。  
 文化センター、寺泊町役場、大河津公民館、大河津支所まで  
 問い合わせ：寺泊町文化センター(☎0258-75-5155)

## 第24回町長杯争奪 囲碁・将棋大会のご案内

この囲碁・将棋大会は初心者から強豪まで、どなたでも楽しめる大会です。どうぞお気軽にご参加ください。

◆日時 3月9日(日)  
 午前8時30分受付 午前9時開始  
 ◆会場 農協集出荷場 二階会議室  
 (大河津公民館向い斜め前)

○競技 囲碁の部…一般対象(高校生含む)  
 将棋の部…一般対象(高校生含む)  
 \*囲碁の部・将棋の部とも第3位まで表彰

\*参加を希望される方は、参加費1,000円を添えて大会当日、会場にて申し込み願います。

なお、参加者全員に参加賞、昼食を用意いたします。

問い合わせ：大河津公民館(☎0256-97-2497)



水中の生物についての質問や生物の飼育方法などについてお答えしています。お気軽にお問い合わせください!!

水族博物館  
だより

# ミズクラゲの幼生誕生

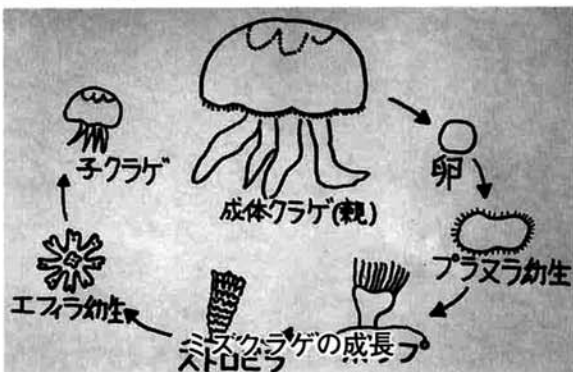

特の動きは魚にはない不思議な魅力をもった生物です。水族博物館で展示している

クラゲは一般に成体になってもイソギンチャクのように固着生活をせず、海を漂う刺胞動物の一群をいい、毒をもったため嫌われている反面単純ながら神秘的な構造と独特の動きをもった生物です。

クラゲの仲間にはサカサクラゲとミズクラゲの二種類で、サカサクラゲの繁殖は以前に紹介したこともあり、現在は三代目と四代目のサカサクラゲを飼育しています。そしてミズクラゲは昨年の冬に展示を始め、現在小さな子クラゲが数多く成長しています。

ミズクラゲについても紹介しましたが、日本の沿岸で普通に見られるクラゲで丸い傘の直径が20cmほどになる半透明や淡い白色の体色をもつくらげで、英名はムーン・ジェリーフィッシュ(月のクラゲ)と呼ばれています。クラゲには二つの生活のしかたがあり、水に漂っているクラゲの時期と数ミリのとても小さなイソギンチャクのような付着生活をするポリプと呼ばれる幼生の時期があります。成熟したクラゲは有性生殖で卵を産み、ポリプになります。ポリプは分裂など無性生殖をしてポリプをふやし、やがてクラゲの幼生となります。

さて、ミズクラゲの幼生を誕生させる方法は水温20℃の水槽で十分に餌をあたえながら飼育したポリプを水



# 分水桜まつり おいらん道中『おいらん役』募集中!!

分水桜まつりの「おいらん道中」は珍しい行事として、全国的にも有名ですが、その主役である「信濃太夫」「桜太夫」「分水太夫」の三太夫役を次のとおり募集しています。

- 応募資格
  - (1) 年齢18歳以上(高校生は除く)
  - (2) 身長150~165cmまでの健康な女性
  - (3) 未婚・既婚・住所は問いません
- 応募方法
  - (1) 写真2枚(上半身、カラーで正面・側面各1枚[サービス判])を同封し、住所・氏名・電話番号・身長・年齢を記入のうえ、分水町観光協会へ郵送又は直接提出して下さい。
  - (2) 写真は後日返送いたします。
- 応募期限
 

平成9年3月10日(月)必着
- その他
  - (1) 応募者の中より書類審査で選考し、二次審査により決定
  - (2) 審査は一般の方には公表いたしません。
  - (3) 夜3回位練習があります。
- 応募先
 

〒959-01 西蒲原郡分水町大字地藏堂2687-3  
分水町観光協会  
TEL 0256-97-2111(分水町役場内)へ  
内線321・322  
時間 午前8時30分~午後5時まで(但し土・日曜日、祭日は除く)

# 使用済切手の 収集にご協力を!

気付かずに捨てられている使用済切手は、アジア・アフリカ地域の子供たちを結核などの病や貧困から救うために使われます。

- ★収集方法
  - ①切手の周囲を約1センチ程度残して切り取る。
  - ②消印部分は切らずにつけておく。(満月消印等に人気がある。)
  - ③どんな種類の切手でも選別をする必要はありません。

★使用済切手の処理  
寺泊町社会福祉協議会を通じ、各ボランティア法人に寄贈され、業者をとおして換金されます。誰でもできます。ボランティア活動。職場で家庭で使用済切手がありましたら、収集にご協力下さい。

寺泊郵便局長

# 交通災害共済会員募集!! 家族そろって加入しましょう

- お申し込みは **3月31日**まで
- 年会費は **500円**
- 共済見舞金最高は **120万円**



# 交通安全は家庭から

- ▼加入できる人は……  
共済期間中に寺泊町に住所のある人。ただし住所がなくても学生(勤労学生は除く)は加入できます。
- ▼会費は……  
一人年額500円。途中で加入される場合も同額です。
- ▼共済期間は……  
平成9年4月1日から平成10年3月31日までの一年間です。途中で加入される場合は加入の翌日から共済期間が始まります。
- ▼加入の手続きは……  
嘱託員さん又は、役場・大河津支所へ申し込んでください。
- ▼見舞金の請求手続きは……  
万一交通事故にあわれたら、共済見舞金請求書に次の書類を添えて請求してください。  
ア、会員証  
イ、交通事故証明書  
ウ、医師の診断書  
エ、その他必要に応じ指定する書類  
※用紙類は役場総務課又は、大河津支所にあります。
- ▼見舞金の請求期間は……  
交通災害を受けた日から起算して一年以内に請求してください。