



4.

4月号カレンダー (4月10日～5月9日)			
4/10 月	町立診療所 午後2診 外科	23 日	森林公園オープン
12 水	町立診療所 午後2診 整形外科	24 月	町立診療所 午後2診 外科 胸部検診
13 木	健康相談日 機能回復訓練	26 水	町立診療所 午後2診 整形外科 胸部検診
15 土	町立診療所 午前2診 小児科	28 金	小国芸術村オープン
16 日	町立診療所 診療日	29 土	八石山山開き 町民ハイキング
17 月	町立診療所 午後2診 外科	5/1 月	町立診療所 午後2診 外科 婦人検診
18 火	町立診療所 振替休診 乳児相談	3 水	成人式
19 水	交通事故移動相談(柏崎市役所) 町立診療所 午後2診 整形外科	6 土	町立診療所 午前2診 小児科
20 木	胸部検診	8 月	町立診療所 午後2診 外科
21 金	胸部検診	9 火	出稼ぎ健康相談

健康相談
 ◎4月13日(木) (午後3時30分)
 (毎月第2木曜日)
 ☎医療センター (☎95-2600)
 相談員 町立診療所長他
 (電話相談も結構です。)

日曜診療
 ☎成人健康センター
 法坂 ☎95-3141
 外来受付 9時～正午
 ※急患に限ります。

心配ごと相談
 ☎毎週火曜日(午前10時～午後3時)
 ☎延命荘 (☎95-2027)
 相談員 4/11 中澤誠三郎
 18 池島千恵子
 25 山崎エイ子
 5/2 飯田弘二
 9 中澤誠三郎

補聴器相談日
 ☆毎週木曜日 午前9時30分～午前10時
 担当:新潟リオン補聴器販売㈱
 ☆第2月曜日 午前10時～午前10時30分
 担当:ニイガタエイド㈱
 ☆第1木曜日 午後2時30分～午後3時
 第3木曜日 担当:キコエ補聴器㈱

編集室

◎小国の町も雪解けが進みようやく春がやってきました。昨年の冬は暖冬との予想に反して例年に近い降雪がありました。積雪を記録

したのは12月15日からで、最高積雪は2月7日の172cmでした。(役場観測所)雪下ろしも3～5回程度やられたところが多かったようです。
 これから新緑の季節を迎えて、山菜採りなどで山へ入る機会が多くなりますが、事故と火の元には

注意しましょう。
 ◎4月は、入学・就職・転勤など新たな環境で暮らす人も多いと思います。
 馴れるまでは生活のリズムがつかみにくく大変ですが、みなさんががんばりましょう。

発行 小国町後場二一九四九一五二 新潟県刈羽郡小国町法坂七九三
 印刷 長岡あかつき印刷

新潟県小国町

広報 **おぐに**

平成7年度予算決まる……………2～5P	克雪住宅普及促進事業について…9P
地震に備えて……………6P	保健について……………10～11P
春の火災予防運動……………7P	くらしと税・年金……………12P
4月は土地月間です……………8P	くらしと国保・狂犬病予防注射及び畜犬登録13P

1995年
 No.315
4/1号



春まつりに備えて巫女爺踊りなど特訓中 (太郎丸集落)

町の人口 平成7年3月1日現在 (前月比)

計 8,140人 (+2人) 男 3,993人 (+1人) 女 4,147人 (+1人) 世帯数 2,239 (+2)
 平成7年2月の動き 出生 6人 死亡 11人 転入 16人 転出 9人

住み続けたい、住んでみたい、訪れてみたい町づくり

平成7年度予算総額 67億5,800万円

町議会3月定例会で平成7年度予算が決まりました。

予算額は一般会計45億8,400万円、特別会計21億7,400万円、総額で67億5,800万円となりました。

これを前年度予算と比較してみると総額で1.9%

の減となっています。

今回の予算は、変革の時代といわれている今、「小国町に住み続けたい、住んでみたい、訪れてみたい」と思われるような、魅力ある町づくりをめざした予算です。

3月定例会で行われた町長の所信表明の要旨は次のとおりです

まずもって、平素から議員各位はじめ町民の皆様が、町政伸展のためご尽力とご精進されておられることに対し、深甚なる敬意と謝意を表します。

このたびの阪神・淡路大震災で亡くなられた方々、そのご遺族や今なお避難生活にある多くの罹災者の皆さんに、お悔みとお見舞いを申し上げます。また、1日も早い復興を心からお祈りいたします。

景気は上向いているといわれておりますが、農村地方はそのような状況ではないと認識いたしております。景気対策として商工業振興資金を拡充させ、その活用が一段とはかれるよう務めてまいります。

株小国地域振興公社の施設を町が買い取り、新規事業に取り組むことで議会のご承認を賜りました。過程の中で町民の皆さまから多くのご叱正やご意見を拝聴したところであります。事業実施にあたりましては、さらに幅広い町民要望をふまえて対処したいと存じます。そのため、施設計画は既決予算の一部を凍結し町民の皆さまのご意見を集約のうえ事業を進めたいと思っております。

本年は第4時基本構想の策定年度であります。構想・計画の作成にあたりましては、目下、総合開発審議会をはじめ、住民各位からのご意見やアイデアをいただきながら進めておるところであります。

大震災をふまえた地域防災計画は、専門家のご意見をいただき、県をはじめ、隣接自治体や関係機関と連携しながら、10月頃を目途に策定したいと存じます。

当町は、全人口の4人に1人が65才以上の高齢を迎え、まさに長寿社会の時代そのものであります。高齢者の豊かな人生経験と知識にふさわしい社会参加の機会と場の設定や趣味による生きがい増進をはかりますとともに、心身に障害を持たれる方々の日常的な福祉サービスの向上を進め、きめ細かな地域総合福祉の充実に務めます。

申しあげるまでもなく、人づくりは町勢発展の要件であります。物の豊かさの反面、心の貧しさが問われて久しくなりました。とくに、子どもたちの自立力や忍耐力、協調性の低下が問題視されています。また「イジメ」や不登校が大きくクローズ・アップしています。家庭や学校現場、教育委員会ともども適切な対応に務めてまいります。

学校5日制をはじめ、急激な社会変化や時代の進展に伴い、時代にふさわしい生涯学習が今日的課題となっております。

全ての町民がいつでも、どこでも学べる環境づくりの学習支援体制を整備拡充する必要があるものと痛感いたしております。

また、都市との地域交流は、単に物産販売や文化交流だけでなく、地域発展の基盤となる人づくりに寄与できるよう、本年は武蔵野市の小学生を招き交流体験を計画いたしております。

農業、なかんづくコメは厳しい国際競争条件下に

おかれることになったわけであります。

国へ中山間地における農業に対し、所得補償も含めた価格政策を樹立されるよう強く要望するものであります。

当町といたしましては、このような現状を予測し農地の保全や流動化、受委託の促進をはかりながら、生産組織づくり事業に取り組んでまいりました。加えて、平坦地の生産性の向上のため、県営事業で大区画圃場整備を進めますが、国の緊急農業農村対策を含め、今年度はこの事業区域をさらに拡張することといたしております。

また、当町のコメの生産調整につきましては、厳しい諸般の実情もありますが従来より進めてきた自主転作を基調といたしてまいります。

新規の農村総合整備事業は、「地域総合特別推進型」で本年を事業初年度といたします。従前に比べて事業範囲が拡充されています。防火水槽も設置可能であることから、これを積極的に取り入れ事業促進に務めます。

また、当町の農業・林業の現状を大きく支えているのが、企業の経済活動と就業者でありますから、厳しい中小企業経営のなか、一層のご努力とご発展を期待してやみません。不況対策につきましては先に申し述べましたが、本年は商工物産館の建設年度でもあり、施設が拠点として地域の商工業活動に大きく寄与されるよう望むものであります。

観光事業は、恵まれた緑の自然を背景に資源造成で整備された森林公園に負うところが大きいものであります。今後もこれを軸として、町内外からのご提言をいただきながら、ふさわしいあり方を模索のうえ推進することといたします。

住み良い環境造成は、社会資本の整備が不可欠であります。とくに、若年層はじめ皆さんから要望の強い下水道整備は、財源対策に意を配し、町全域で早期普及に務めることといたします。

新年度の事業財源は、地方債に大きく依存しているところであり、後年次への負担を極力さけるため細心の配慮が大切なことと存じております。

また、常に経常経費の節減に心掛け、ふさわしい行政運営を行ってまいります。

職員の服務につきましては、私を先頭に全体へ奉仕する公僕意識を高め、きめ細やかな住民サービスに精励することといたします。

変革の時代といわれている昨今、大きな変革が次から次へと実施されつつあります。

将来の小国町が他のどこよりも安住の地であり、住み続けたい町、住んでみたい・訪れて見たい町。そんな魅力のある町づくりをめざして、全力を尽くしてまいります。

平成7年度の予算をご審議いただくにあたり、所信の一端と予算の提案理由を申し述べ、議会並びに町民各位のご理解、お力添えを賜りますよう心からお願い申し上げます。

一般会計

平成7年度の一般会計は45億8,400万円で、前年度比6.7%、2億8,900万円の増となりました。

歳入、歳出の構成は下の表のとおりですが、予算が増となったのは、商工物産館建設などが予定されている商工費が、前年に比べて大きく伸びていることが影響しています。

なお予算額を町民1人当たりで計算してみると563,144円となります。

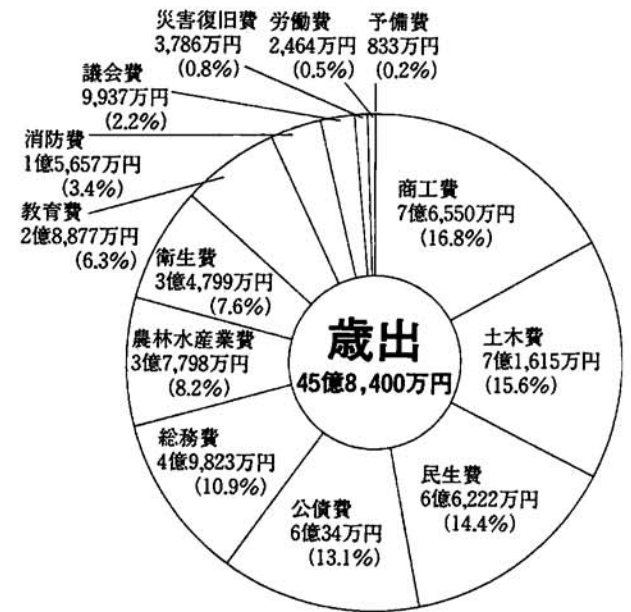
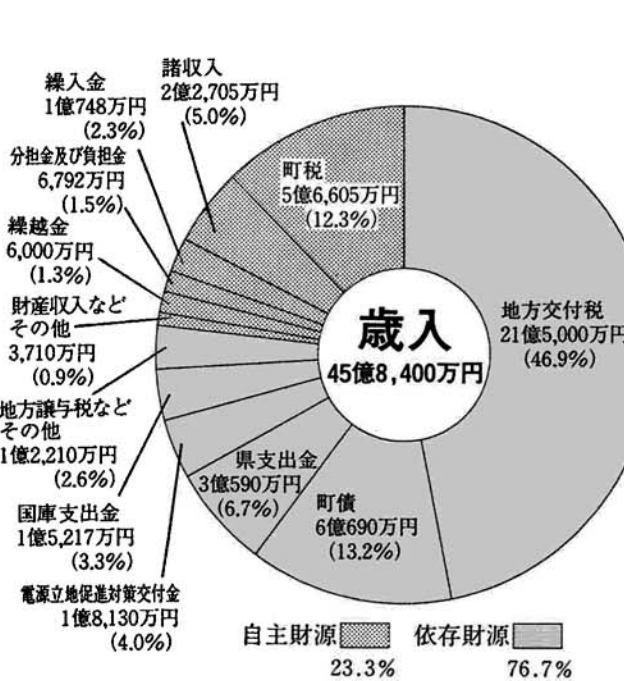
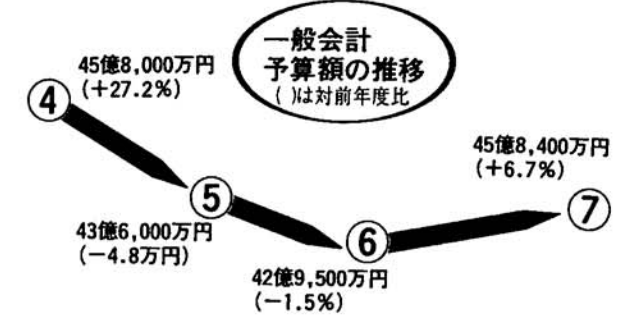

財政用語の基礎知識

- **地方交付税** 地方公共団体間の財政力の均衡を図り、地方公共団体が行う行政に対し、一定の水準までの財源を保障することを目的としたもので、性格的には地方公共団体固有の一般財源です。
- **依存財源** 国庫支出金、県支出金、地方交付税、町債のように国や県から定められた額を交付されたり、割当てられたりする財源のことをいいます。
- **投資的経費** 土木事業や建築、大規模な機械設備の設置など建設事業を内容とする経費です。台風等の災害によって行う災害復旧事業と、災害に基づかない普通建設事業費及び失業対策事業費とに大別されます。
- **経常的経費** 法令などにより毎年業務的に支出する経費および人件費や施設の維持管理に要する経費など経常的に支出される経費です。
- **自主財源** 町税、使用料・手数料、財産収入、諸収入のように町が自らの手で徴収することができる財源のことをいいます。



町税の内訳

- 町民税…………… 1億9,060万円
- 固定資産税…… 3億4,042万円
- 軽自動車税…………… 1,600万円
- 市町村たばこ税…… 1,900万円
- 特別土地保有税…………… 3万円
- 合計…………… 5億6,605万円

平成7年度予算

平成7年度予算

一般会計

45億8,400万円

議会費

議員報酬、手当、議会報の発行に
6,680万円

総務費

総代事務委託料 1,580万円
集落計画及び一集落一事業に 300万円
総合計画策定に 430万円
交通安全対策に 250万円
選挙費に 790万円
国勢調査に 310万円
オフトーク通信の運営に 470万円



▲一集落一事業で完成した
上村集落景観ルートの展望台

民生費

結婚祝金、仲人報償金 600万円
出産祝金 200万円
国保・老人保健特別会計繰出金 7,770万円
後継者対策事業補助に 300万円
入院給食費助成金 100万円
ディサービス委託料 2,450万円
ねたきり老人等介護見舞金 1,440万円
老人ホーム措置費 1億6,600万円
児童手当 1,470万円
保育所運営に 1億5,500万円



衛生費

妊婦、乳児、県老人医療費等に 360万円
在宅精神障害者介護見舞金 120万円
通所作業所運営費補助 370万円
健康診査委託料 1,930万円
人間ドック補助に 700万円
環境美化の推進に 220万円
柏崎地域広域事務組合し尿処理負担金 3,580万円
クリーンセンターの管理、工事に 1億1,300万円
合併処理浄化槽等設置整備事業補助に 920万円



▲クリーンセンターでは煤塵処理
施設整備工事が行われます

の主な使いみち

労働費

若者定住促進奨励金 400万円
町内企業技術習得派遣援助に 150万円

農林水産業費

農林水産業総合振興事業に 2,960万円
町単土地改良事業補助に 1,590万円
中山間地域整備事業に 1,960万円
県営圃場整備事業に 2,400万円
農村総合整備事業に 1億1,700万円
国土調査事業に 1,730万円
広域林道工事に 1,030万円

商工費

商工物産館建設に 2億1,020万円
産業育成、商工業振興、不況対策
貸付金 1億4,000万円
各種まつり補助に 380万円
観光交流に 320万円
自然休養体験施設建設に 3億360万円

土木費

除雪委託料 2,000万円
消雪施設電気料 3,000万円
公共事業負担金 4,000万円
道路維持補修に 1,410万円
道路新設改良6路線工事費 5,160万円
道路特殊改良4路線工事費 790万円
道路舗装11路線工事費 1,890万円
消雪施設工事費 5,890万円
河川維持補修工事に 300万円
克雪住宅普及促進事業に 860万円



▲町道の消雪井戸は全部で116本
になりました

消防費

広域組合負担金に 1億240万円
町消防団の運営に 2,420万円
消防施設工事費に 1,790万円



教育費

教育の振興に 2,460万円
小学校施設工事費 280万円
中学校施設工事費 410万円
図書への購入に 100万円

災害復旧費

農業用施設災害復旧工事費 3,180万円
公共土木施設災害復旧工事費 360万円

特別会計

特別な目的をもって行う事業は特別会計として予算を組んでいます。小国町では6つの特別会計がありますが、平成7年度の予算総額は21億7,400万円です。これは簡易水道事業特別会計及び下水道事業の事業費が減少したためです。

これは簡易水道事業特別会計及び下水道事業の事業費が減少したためです。

予算総額の()内は前年度比です。

国民健康保険特別会計

予算総額 4億8,400万円(2.8%減)

【歳入の内訳】
国庫支出金 2億 184万円
国民健康保険税 1億 9,400万円
繰入金 5,193万円
療養給付費交付金 2,530万円
その他 1,089万円

【歳出の内訳】
保険給付費 3億 5,374万円
老人保険拠出金 9,805万円
保健事業費 1,624万円
その他 1,594万円

例年どおり人間ドッグ助成(1,050万円)、健康まつり(290万円)を予定しています。なお助産費は1件30万円、葬祭費は1件9万円です。

老人保健特別会計

予算総額 6億7,900万円(5.7%減)

【歳入の内訳】
支払基金交付金 4億 7,110万円
国庫支出金 1億 3,751万円
その他 7,038万円

町立診療所特別会計

予算総額 2億7,300万円(1.1%増)

【歳入の内訳】
使用料及び手数料 2億 4,615万円
繰入金 2,400万円
その他 284万円

簡易水道事業特別会計

予算総額 1,300万円(91.4%減)

【歳入の内訳】
繰入金 960万円
使用料及び手数料 314万円
その他 25万円

農業集落排水事業特別会計

予算総額 7,600万円(24.8%減)

【歳入の内訳】
繰入金 5,300万円
使用料及び手数料 2,088万円
その他 210万円

下水道事業特別会計

予算総額 6億4,900万円(24.3%減)

【歳入の内訳】
繰入金 2億 5,560万円
国庫支出金 2億 1,000万円
町債 1億 4,860万円
使用料及び手数料 1,224万円
その他 2,256万円

第3次の認可を得るための設計委託事業、管渠工事などを行います。



▲昨年完成した浄化センター

地震に備えて

～10月頃を目途に地域防災計画策定～

昨年の秋ごろから小国町で群発地震が発生したり、阪神地方で大地震が起ったりでこのところ地震に対する関心が深まっています。

地震は、現在の技術では予知することはできません。又、発生する事がわかってもその地震を止めることもできません。今、私達にできる事は、いつ地震が起きてもいいように日頃から万全な備えをしておくことです。

現在、東京大学と新潟大学で合計5台の地震計を町内に設置して観測を続けています。今後更に新潟大学では2台を新たに導入して、観測体制を強めていくそうです。

役場でも、専門家の御意見をお聞きしながら、防災計画の見直しや災害対応マニュアルの作成を始める予定です。



新潟大学積雪地域災害研究センター長

大木靖衛教授にインタビュー

このほど小国町の地質と地震の関係でおいでになった大木教授に小国町の群発地震についての見解や備えについてお聞きしました。

最初に小国町は地理的に群発地震の起きやすいところなのですか。

小国町は長野市から信濃川沿いに新潟市までいっている信濃川地震帯に属しており、地震の起きやすい地域に含まれます。

地震の発生するメカニズムはどうなのでしょう。地震は地下に隠れている断層が、地盤のひずみに堪え切れなくなって変異し、急激に動くことから起きることが最近の研究でわかってきています。

群発地震の今後の予測をお聞かせください。地震の予知は巨大地震でも難しい問題です。この3～4年、高柳町、津南町、小国町と小さい地震が信濃川地震帯で発生し活動が、活発になってきています。この地方での過去300年の状況は、5年に1度程度の発生だったことからかんがえて、最近では地震の活動期に入っていると考えられます。

しかし巨大地震が起きるということではなく、小規模の地震が起きる可能性があるということです。

地震に備えて、どんなことをしたらよいでしょうか。地震発生と共に電気が切れることがありますので、懐中電灯（夜、手に届くところに置いておく）、携帯ラジオは必要だと思います。

また倒れやすい書棚、食器棚などは柱や壁に固定しておきましょう。壁にかけてある額も同様に落ちてくることが考えられるので、注意が必要です。

昔から「地震のときはあわてて外に飛び出すな」といわれますが、古い家の場合倒れることがあるので回りの状況を確認しながら外にでることも大切です。

最後になりましたが、地震の場合は火をすぐに消すということが大切です。

大木教授は消雪井戸の水温などを調査に来られたものです。

こんな記録があります

古文書外で見る地震関係

1. 慶長19年(1614)10月25日 高田藩領、地震・津波が発生して多数の死者を出した。
2. 寛文5年(1666)2月1日 午後3時頃、高田城および城下町を壊滅した。一丈四尺(約4メートル20センチ)の積雪が被害を一層大きくした。士分の家700余戸、町家大半が倒壊した。
3. 高田地震 宝暦元年(1751)5月21日 マグニチュード7.3死者1,800名、直下地震。
4. 三条地震 文政11年(1828)12月18日午前5時 マグニチュード6.9死者1,700名。
5. 善光寺地震 弘化4年(1847)5月8日 マグニチュード7.4死者8,000名、高田領内被災潰家499戸、死者34名。
6. 長岡地震 昭和36年(1961)2月2日 マグニチュード5.2、死者5名、住宅全壊220戸、半壊465戸。
7. 新潟地震 昭和39年(1964)6月16日 マグニチュード7.5、死者26名、家屋全壊1,960戸、半壊6,640戸。
8. 松代郡発地震 昭和40年(1965)8月3日 有感地震62,621回、負傷15名、家屋全壊15戸。
9. 高柳町地震 平成2年12月7日午後6:30～7:00 100回地震有り。
10. 津南町地震 平成4年12月27日 直下地震、小中学校体育館ガラス割れ散乱。
11. 小国町郡発地震 平成6年10月頃から、最大震度3程度。(原集落 北原さん提供)

春の火災予防運動

安心の暮らしの中心 火の用心

春の火災予防運動が、4月1日(土)から7日(金)まで県下一斉に実施されます。

昨年小国町の火災件数は6件でした。いずれの火災もちょっとした不注意からのものです。これから火災が発生しやすい気候となりますので、火の取り扱いには十分気をつけて、次のことを守りましょう。

- 寝たばこやたばこの投げ捨てをしない。
- 子供には、マッチやライターで遊ばせない。
- 風の強いときは、たき火をしない。
- 天ぶらを揚げるときは、その場を離れない。
- 家のまわりに燃えやすいものを置かない。
- ふろの空だきをしない。
- ストーブには、燃えやすいものを近づけない。

また、万一に備えて、防火や避難方法について家族で話し合っておきましょう。

不用意に使う火がよぶ 山の火事

春たけなわとなり、ハイキング、ドライブなどの行楽や山菜取りで、山に入る機会が多くなります。

この時季は、空気が乾燥し、落葉や枯草が燃えやすくなっているうえ、強い風が吹くことが多く、山火事が発生しやすくなります。

行楽などで山に入るときは、山火事を防ぐため火の取り扱いには十分注意して、次のことを心掛けましょう。

- 枯れ草等のある危険な場所では、たき火をしないこと。
- 強風時及び乾燥時には、たき火、火入れをしないこと。
- たき火の場所を離れるときは完全に消火すること。
- たばこの吸いがらは必ず消すとともに、投げ捨てないこと。
- 火遊びはしないこと。
- 火入れの許可は必ず受けること。

火事・救急は 119

4月1日から 県単医療費助成(県障・県親・県乳)制度が改正されました。

4月1日から小国町では、県単医療費助成(県障・県親・県乳)制度により医療費の助成を受けている方が入院した場合、入院中の食事に係る費用を助成します。

また老人保健医療受給者で県障又は県親の対象になる方についても、4月1日から入院中の食事に係る費用を助成します。

【助成の方法】

- ①医療保険者から標準負担額減額認定証又は入院時一部負担金減額認定証の交付を受けている方
⇒現物給付(医療機関窓口での手続きで助成を受けられる)
- ②「①」以外の方
⇒償還払い(所定の請求用紙に支払った入院給食費がわかる資料を添付して住民課又は保健課に助成金を請求する)
詳しくは、下記までお問い合わせください。

住民課福祉係
 県障 医療費 ☎(95)3111
 県親 (内線) 112・113
 県乳医療費………保健課 ☎(95)2600

母子・寡婦福祉資金貸付金制度について

【この貸付金制度の目的】

母子家庭及び寡婦の方の経済的な自立をお手伝いするとともに、扶養しているお子さんの福祉の増進を図ることを目的としています。

【貸付けを受けることのできる方】

- 母子家庭の母(20歳未満のお子さんを扶養している次の方)
- ・夫が死亡した方、又は、夫と離婚した方
- ・夫の生死が不明か、又は、夫から遺棄されている方
- ・夫が海外にいるか、又は、法令により長期間拘禁されているため、その扶養を受けられない方
- ・夫が精神又は身体の障害により長期間働けない方
- ・婚姻によらないで母となった方で、現に婚姻していない方
- 父母のない児童(20歳未満の者)
- ※父母のない児童が借受けできる資金種類は限られます。
- 寡婦(かつて母子家庭の母であった方)
- ※一部の方には所得制限があります。

○40歳以上の配偶者のない女性であって、母子家庭の母及び寡婦以外の方
※一部の方には所得制限があります。

【返済について】

- 返済金の納入は、原則として金融機関の口座引落としにより行なっていただきます。
- 返済が期限に遅れると、法令により年10.75%の違約金が課せられます。
- 返済金を納入できない事情がある場合や、修学資金を借り受けたお子さんが上級学校へ進学した場合などをお受けします。

【資金種類】

事業開始 事業継続 技能習得 修業 就職支度 療養 生活 住宅 住宅 転宅 結婚 児童扶養 修学 就学支度

貸付対象など詳しいことは住民課福祉係までお問い合わせください。

新潟県議会議員一般選挙 3月31日告示 4月9日投票日

4月9日(日)は、新潟県議会議員一般選挙の投票日です。棄権することなく大切な一票を投票しましょう。

☑入場券をもって……

町選挙管理委員会から配られた入場券をお忘れなくお持ちください。

☑自分でできないときは代理投票を……

投票は自分でするのが原則ですが、体が不自由だったり、ケガなどのため自分で投票できない人は、当日投票所で係員にお申し出ください。係員が代わって投票してくれます。投票の秘密は固く守られます。

☑不在社投票は……

投票日にやむを得ない用務などで投票所へ行けない人は、その理由を記載した「宣誓書」を提出して、投票日の前日までに不在者投票をすることができます。

・3月31日～4月8日

☑投票できる人は……

この選挙には、次の条件にあてはまる人が小国町の選挙人名簿に登録され、投票することができます。

- ・小国町に住所のある人
- ・年齢満20歳以上の人(昭和50年4月10日以前の出生者)
- ・引き続き3ヶ月以上小国町の住民基本台帳に登録されている人
- ・平成6年12月30日以前の転入者

☑投票できる時間は……

投票時間は午前7時から午後6時までです。お早めにお出かけください。

「宣誓書」の用紙は選挙管理委員会にありますので、印鑑と入場券をお持ちのうえ、選挙管理委員会事務室(1階住民相談室)へおいでください。時間は、午前8時30分から午後5時までです。

☑選挙に関するお問い合わせは……

小国町役場内
選挙管理委員会
☎95-3111



忘れずに、みんなで投票、明るい選挙。

4月は「土地月間」

土地取引のまえに…… 一定面積以上の取引については届出が必要です。

1、国土利用計画法のねらい

国土の総合的かつ計画的な利用を図ることを目的として、地価の安定を図るとともに、土地の乱開発の未然防止を図り、さらに遊休土地の有効利用を促進することを目指すものです。

この法律は土地の投機的取引や地価の高騰を抑制し、乱開発などを未然に防ぐため土地取引について届出制を設けています。次の一定面積以上の土地の取引をしようというときは、この法律によりあらかじめ知事に届け出なければならないことになっています。

市街化区域 2,000㎡以上
市街化区域を除く都市計画区域 5,000㎡以上
都市計画区域以外の区域 10,000(約1町歩)㎡以上

個々の取引面積は小さくとも合計すると一定面積以上になる一団の土地についても届出は必要です。

2、届出から契約まで

契約をしようとするときは、取引の当事者(売買の場合であれば売主と買主)は、取引の予定価格や利用目的を記入した知事あての届出書を契約を結ぶ6週間前までに役場に届け出てください。

届出を受けた知事は、取引価格と利用目的について審査をし不当と認めるときは、取引の中止または変更を勧告することがあります。それ以外の場合には届出日から6週間以内に勧告をしない旨文書で通知します。この通知を受け取れば契約ができることとなります。



3、届出が必要な土地取引

届け出なければならない土地取引は、次の要件のものです。

- 売買
- 共有持分の譲渡
- 営業譲渡
- 譲渡担保
- 代物弁済
- 交換
- 予約完結権・買戻権等の譲渡
- 地上権・賃借権の設定、譲渡

4、届出しないと

届出をしないで土地取引をしたり、偽りの届出をすると6ヵ月以下の懲役または、100万円以下の罰金が課せられることがあります。

なお、届出に必要な用紙は、役場にあります。詳しいことは、役場企画課へおたずねください。

届出は契約の6週間前までにしましょう。

小国町人事異動 (平成7年4月1日付)

○退職者

職	氏名
保健課長	大橋 毅
主事	今井 徹
給食調理員	牧野 静枝

○新採用

職	氏名	所属
看護婦	佐藤三四子	住民課

○昇格・昇任

職	氏名	所属
保健課長	五十嵐 徹	保健課
中央保育園副参事	高橋 朝生	中央保育園
住民係長	相波 栄子	住民課
農委事務係長	大橋 弥市	農委事務局

○部内異動

新担当	氏名	旧所属、担当
住民課参事 福祉衛生係長事務取扱	佐藤 勲	住民課参事 住民係長事務取扱

克雪住宅普及促進事業について!!

町では、雪国でも冬期間安心して住める克雪住宅の建設者に、県の克雪住宅普及促進事業に基づく補助金の交付を実施いたします。

◎平成7年度申込受付期間は、7月31日迄です。

◎補助対象者

この補助金の交付を受けられる方は、現に町内に居住する方、又は居住が見込まれる方で、町内に克雪住宅を新築・増改築・改良及び購入する方で前年所得1,000万円以下の方。

◎補助の条件

(1)補助対象工事費は、一般住宅(雪下ろしの必要な住宅)と克雪住宅との工事費の差額(住宅の克雪化に必要な費用)で、250万円を上限とする。

(2)補助金の額は、補助対象工事費に補助率を乗じた額とし、54万円を限度とする。

◎補助対象住宅

落雪式一屋根雪を人力によらず落下させる屋根構造又は、強制落雪装置を有し、かつ敷地内で雪処理できる住宅。

融雪式一熱エネルギー(電気、ガス、灯油)等の利用により屋根融雪できる施設又は構造。ただし、地下水等の開放利用のものは除く。

耐雪式一積雪荷重3.2m(1㎡当り960kg)に対し、安全であることが構造計算等により確認でき、かつ雪庇対策を講じた住宅。

落雪・高床式一落雪式の要件を満たし、原則として基礎を一体の鉄筋コンクリート造とし、当該基礎の地盤面上の高さを1m以上とした住宅。



◎申込先

小国町役場建設課
95-3111(内線223)
※申込方法等詳しいことは、建設課克雪管理係へご相談ください。

検診をうけよう ①

検診は年に一度の休日

平成7年度 各種検診のお知らせ (自分のからだの主治医になろう!!)

からだは正直です。疲れてくれば必ずSOSを送ってきます。それを助けてあげるのはあなたの役目。小さなシグナル、聞こえていませんか？健康も病気も1日ずつくられるものではありません。まずはあなた自身で健康チェック！自分のからだの注意報は、自分でまず確かめて、健康な毎日を送りましょう。



胸部レントゲン検査

検診日	検診会場	時間	対象地区
4月20日(木)	下小国小学校	AM9:20~9:35	下小国小学校教職員
	碧海小学校	AM9:45~10:00	碧海小学校教職員
	小国中学校	AM10:10~10:25	小国中学校教職員
	上小国小学校前	AM10:35~11:30	上小国小学校教職員 諏訪井
	大貝公民館前	PM1:30~1:50	大貝
	三桶集落開発センター前	PM2:00~2:30	三桶
4月21日(金)	苔野島公民館前	PM2:40~3:10	苔野島
	山野田公民館前	AM9:20~9:35	山野田
	原公民館前	AM9:50~10:30	原
	森光公民館前	AM10:40~11:10	森光
4月24日(月)	小栗山集落開発センター前	PM1:30~2:10	小栗山
	法末自然の家「やまびこ」前	PM2:25~3:00	法末
	上岩田公民館前	AM9:20~9:50	上岩田
	太郎丸農協倉庫前	AM10:00~11:00	太郎丸・小国沢
4月25日(火)	榑沢公民館前	PM1:30~2:00	榑沢
	就業改善センター前	PM2:10~3:10	新町・上谷内
	就業改善センター前	AM9:20~10:20	相野原・二本柳
	喜美屋商店前	AM10:30~11:00	猿橋・金沢
	八王子公民館前	PM1:30~2:00	八王子
4月26日(水)	芝ノ又多目的広場	PM2:10~2:30	芝ノ又
	箕輪集落開発センター前	PM2:45~3:20	箕輪・上村・サンコーボ
	桐沢公民館前	AM9:30~10:00	桐沢
	法坂公民館前	AM10:15~11:10	法坂
4月27日(木)	原小屋集落開発センター前	PM1:30~2:20	原小屋・千谷沢
	鷺之島集落集会施設前	PM2:30~3:10	鷺之島
	下村集落集会施設前	AM9:20~9:50	下村
	武石共同車庫前	AM10:00~11:10	武石・押切
	七日町担い手センター前	PM1:30~2:00	七日町
上栗集落開発センター前	PM2:10~2:40	上栗	
町立診療所検診棟前	PM2:50~3:10	もれ者	

※喀たん検査(肺がん検診)を希望される方は、会場で受付をいたします。

婦人検診

月日	曜	会場	対象地域
5/1	月	旧上小国診療所	大貝・三桶・苔野島・原 森光・諏訪井・小国沢・法末
10	水	小国町立診療所検診棟	小栗山・太郎丸・上岩田 榑沢・八王子・芝ノ又
12	金	小国農協本所	法坂・桐沢 サンコーボラス・箕輪・上村
15	月	武石集会センター	下村・武石・押切
19	金	上栗集落開発センター	七日町・上栗
22	月	原小屋集落開発センター	原小屋・千谷沢・鷺之島
6/7	水	小国町立診療所検診棟	新町・相野原・二本柳・上谷内 猿橋・金沢・事業所

基本健康診査 (40才以上は大腸がん検診同時実施)

月日	曜	会場	対象地域
5月29日	月	小国町農村環境改善センター	山野田・大貝・三桶・苔野島・原 森光・小栗山・小国沢
30日	火	〃	諏訪井・太郎丸 法末・上岩田・榑沢
31日	水	〃	新町・相野原・二本柳・上谷内 猿橋・金沢・八王子・芝ノ又・サンコーボラス
6月1日	木	〃	法坂・箕輪 桐沢・上村・下村・武石
2日	金	〃	押切・七日町・上栗・原小屋 千谷沢・鷺之島・もれ者(全地域)

※健診時間…午前：9:30~11:30・午後：1:30~3:30
□ は午後

胃がん検診

月日	曜	会場	対象地域
5/29	月	農村環境改善センター(就業改善センター前)	山野田・大貝・三桶・苔野島・原
6/19	金	上小国小学校	森光・小栗山
20	月	上小国小学校	諏訪井・太郎丸
26	月	法末自然の家「やまびこ」	法末
30	金	小国町立診療所(検診棟)	小国沢・上岩田・榑沢・新町
7/3	月	就業改善センター	相野原・二本柳・上谷内・金沢・猿橋・八王子・芝ノ又
5	水	勤労者体育館	法坂・桐沢
11	火	勤労者体育館	箕輪・上村・下村・サンコーボラス
17	月	武石集会センター	武石・押切
24	月	原小屋集落開発センター	原小屋・千谷沢・鷺之島
25	火	上栗集落開発センター	七日町・上栗
26	水	町立診療所検診棟	施設入所者(おぐに荘)・もれ・教職員・役場職員
31	月	町立診療所検診棟	〃

*各検診とも、検診のご案内をさしあげています。申し込みをしていない方でも随時受付をいたしますので受診を希望される方は、保健課(☎95-2600)までご連絡ください。
なお、受診票に記載される年齢は平成8年4月1日現在のものとなりますのであらかじめご了承ください。(表示年齢70歳以上の方の検診料金は無料です。)

予防接種が 変わります② (乳幼児)

先月の広報でも一部お知らせしましたが、法律の改正により4月から予防接種の受け方が一部変更となります。ご迷惑をおかけする点もあるかと思いますが保護者の皆様のご理解とご協力をお願いします。

変更のポイント①

予防接種は、受ける子ども本人と保護者の「義務」から、受けるかどうかは保護者の判断にまかせられる「努力義務」となりました。選択する保護者の方は何のためか、どんな副作用が出る可能性があるかなど、予めよく

勉強し、理解を深めておく必要があります。わからないこと、心配なことは、かかりつけの医師や保健婦にどしどし質問してください。

変更のポイント②

接種の方法も今までのような「集団接種」から個別に病院へかけて接種を受ける「個別接種」が原則となります。ただしこの点については、医師事情等から全ての地域で本年度から実施するという訳にはいきません。柏崎市、刈羽郡の中では、柏崎市において一部の接種が「個別接種」へ移行する予定です。

変更のポイント③

①、②のような状況から4月から、個人あての通知はいたしません。すでに配布済の「予防接種と

子どもの健康」、これから配布する「予防接種のしおり」、「予防接種カレンダー」等を参考に保護者の判断で会場へおでかけください。

※「予防接種のしおり」には、その子が6歳になるまで対象となる予防接種の予診票(問診票)がファイルされています。切り取って使用してください。

※小・中学生の予診票については今までどうり学校を通じて配布します。

変更のポイント④

接種の前に、検温とワクチンの説明があります。接種を希望される方は、午後1時30分までに会場へおこしください。(体温計は不要です。)

4月の予防接種 乳幼児健診

☑日時☑会場☑対象者

*ポリオ

- ☑4月11日(火)
- ☑就業改善センター
- ☑3~90ヵ月児

*ツベルクリン検査

- ☑4月17日(月)小国中学校
- ☑4月24日(月)上小国小学校
- (下小国小児童を含む)

- ☑小、中1年生及び前年BCG接種を受けた小、中2年生

*ツ判定、BCG

- ☑4月19日(水)小国中学校
- ☑4月26日(水)上小国小学校
- ☑ツベルクリン反応陰性(一)者

*乳児健康診査

- ☑4月18日(火)午後1時20分~
- ☑小国町立診療所 検診棟
- ☑平成6年9~12月生まれ児

お知らせ

☑ 受給者証をお持ちの方へ

4月から入院時の給食費用が助成されます。入院給食費を支払いされた方は、内容のわかる資料(領収書等)と印かんを持参のうえ振込を希望する金融機関の口座番号を確認して、保健課までおいでください。

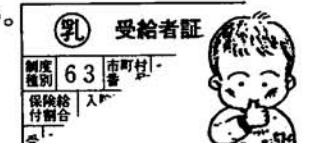

くらしと税

確定申告をした後で、計算違いなど申告内容に間違いがあることに気付いたり、うっかりして確定申告することを忘れていませんか。

申告内容に間違いがあるときはそれを訂正することができます。

＜税額を多く申告していたとき＞

確定申告書を提出した後で、税額を多く申告していたことに気付いたときは、「更正の請求」をして正しい税額に訂正することができます。

更正の請求ができる期間は、申告期限から1年以内ですから、平成6年分の申告所得は平成8年3月15日までとなります。

＜税額を少なく申告していたとき＞

確定申告書を提出した後で、税

確定申告が間違っていたときは

額を少なく申告していたことに気付いたときは、「修正申告」をして正しい税額に修正してください。

修正申告は、税務署から更正を受けるまではいつでもできますが、税務署の調査を受けた後で修正申告したり、更正を受けたりすると加算税がかかりますので、気付いたときはなるべく早めに申告されるようお勧めします。

＜確定申告を忘れていたとき＞

確定申告をしなければならないのに、申告所の提出を忘れていたときには、すぐに申告してください。用紙は税務署にあります。

申告期限を過ぎてからの申告を「期限後申告」といい、税務署から決定を受けるまではいつでも申告できます。税務調査を受けた後に期限後申告をしたり、決定を受

けたりすると、本来の税額のほかに納付すべき税額の15%の無申告加算税がかかりますので、なるべく早く申告されるようお勧めします。

手続き等についてご不明の点がありましたら、最寄りの税務相談室又は税務署にご相談ください。



くらしと国保

4月は入学、就職のシーズンです 保険証に関する手続きを忘れていませんか？

入学 大学や短大、専門学校に入学し、親元を離れて生活するみなさんには、学生用の保険証(学)が交付されます。

手続きに必要なもの：保険証、印かん、在学証明書1通

就職 就職したみなさんは、社会保険加入の届出が必要です。届出がないと、国保税もそのまま課税されますし、うっかり国保の保険証を使ってしまうと国保で負担した医療費をあとで、返してもらうことになります。

手続きに必要なもの：社会保険の保険証、国保の保険証(年金手帳)

すでに(学)の交付をうけている学生 当初の届出で、平成7年3月卒業予定となっていたみなさんの保険証は3月31日までしか使用できません。保険証は4月14日(金)までに役場住民課までお返し下さい。

なお、引き続き(学)を必要とされる場合は、再び手続きが必要となります。

保険証の取り扱い

- 1 内容を確認する
- 2 紛失したときは再交付を受ける
- 3 かならず手元に保管する
- 4 他人に貸したり、借りたりしない
- 5 家族に異動があったときは国保の係で訂正してもらう
- 6 資格がなくなったらすぐに返す

★長期の旅行や修学のため一時的に他の市区町村に住むようときは、もう一枚保険証を発行します。

ゆめあり年金

国民年金の定額保険料は、今年の4月から1ヶ月につき11,700円になります。また支給される年金額は0.7%の引き上げとなります。

国民年金制度は、老齢や障害などで働けなくなったときや、一家の働き手を失ったときなどに年金

4月から年金額 0.7%引き上げ 平成7年4月からの保険料は月額11,700円に

を支給して生活を保障することを目的としているため、年金の価値を社会情勢に応じた水準に保っていかなければなりません。

このようなことから、年金額の引き上げと共に、国民年金の財源となる保険料の引き上げも必要と

なります。
国民年金制度を健全に運営していくための改定でありますので、国民年金加入者のみなさんのご理解とご協力をお願いします。

年金額比較表

項目	平成6年10月		平成7年度	
	年金額	月額	年金額	月額
〔国民年金〕		円	円	円
老齢基礎年金	780,000	[65,000]	785,500	[65,458]
障害基礎年金(1級)	975,000	[81,250]	981,900	[81,825]
障害基礎年金(2級)	780,000	[65,000]	785,500	[65,458]
遺族基礎年金(子1人)	1,004,400	[83,700]	1,011,500	[84,292]
〔基本〕	(780,000)	[65,000]	(785,500)	[65,458]
〔加算〕	(224,400)	[18,700]	(226,000)	[18,833]
10年年金	473,800	[39,483]	477,100	[39,758]
5年年金	403,300	[33,608]	406,100	[33,842]
障害年金(1級)	975,000	[81,250]	981,900	[81,825]
障害年金(2級)	780,000	[65,000]	785,500	[65,458]
母子年金(子1人)	1,004,400	[83,700]	1,011,500	[84,292]
〔基本〕	(780,000)	[65,000]	(785,500)	[65,458]
〔母子加算〕	(224,400)	[18,700]	(226,000)	[18,833]
老齢福祉年金	399,600	[33,300]	402,400	[33,533]
〔一部支給停止後の額〕	313,200	[26,100]	314,100	[26,175]



狂犬病予防注射及び畜犬登録について

狂犬病予防注射・毎年1回 犬の飼育には犬の登録・生涯1回

- 狂犬病予防法が改正されました。
- ・平成7年4月1日以降の犬の登録は生涯1回となり、次の年からは注射のみになります。
 - ・犬の飼育者・住所の変更があった場合、または犬が死亡した場合は必ず市町村に届け出てください。
 - ・違反者に対する罰則が強化されました。

平成7年度の狂犬病予防注射及び登録を下記の日程で実施いたしますので、犬を飼っている方は最寄りの会場で必ず受けて下さい。

◎注射日程

	会場	時間
4/25 (火)	八王子 八王子公民館前	9:40~9:50
	芝ノ又 芝ノ又公民館前	9:55~10:00
	上小国 三桶公民館	10:15~10:30
	原克雪広場	10:40~11:15
	法末 法末自然の家、やまびこ	11:30~11:40
	上岩田 上岩田公民館前	13:30~13:50
4/26 (水)	檜沢 農村環境改善センター	14:00~14:30
	新町 相野原(二本柳・猿橋)	
	原小屋 中央公民館千谷沢分館前(千谷沢・鷺之島)	10:00~10:20
	七日町 上栗集落開発センター前	10:50~11:10
	上栗 武石 武石公民館前	11:20~11:40
	押切 法坂 旧役場裏(桐沢・横沢)	13:30~14:10

◎料金(一頭当り)平成7年4月1日改正

登録手数料	3,000円
注射済票	530円
注射料	2,370円
計	5,900円

- ※①つり銭のいらないようご注意ください。
- ②印鑑、愛犬手帳を必ず持参してください。
- ③獣医による訪問注射は訪問料金が加算となりますので、できるだけ集合注射を受けるようにしてください。



新町地内に教員住宅完成

町営新町住宅となりに昨年6月から工事が行われていた教員住宅がこのほど完成しました。

公立学校施設整備費事業を導入して、建設されたもので、鉄筋コンクリート3階建て10世帯が入居できます。

敷地面積は1,354㎡、延床面積は569㎡で工事費は1億5,553万円です。

4月1日から小・中学校の先生7人が入居しています。

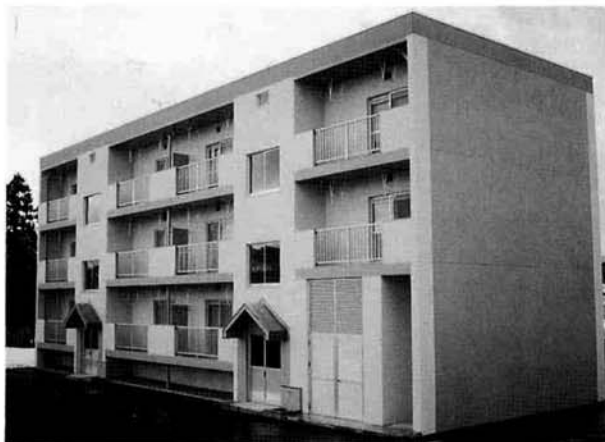

ひとり暮らし、老人世帯の方へ 冬期の慰問

社会福祉協議会では、冬期の慰問事業として、65歳以上のひとり暮らしの方や70歳以上の老人世帯の方に手作りお弁当を届けました。

今回、配ったのはひとり暮らしの方が77人、老人世帯の方が158人の合わせて235人分でした。

手作りお弁当は給食ボランティアの方が栄養士の指導のもと研修を兼ねて午前中に調理され、お昼に配達ボランティアの方などが各家庭に届けました。

届けられた方は「あたたかいお弁当ありがとう。これからも体に気をつけてがんばります。」と話していました。



冬でも野菜栽培!!

冬の間も野菜栽培は出来ないものかと、農協では育苗ハウスの跡地にビニールハウスをたて取り組みました。

5.4m×18mのハウスに小松菜、ほうれん草、ビタミン菜を昨年12月から育てましたが、冬期間のため、虫がたからない、水くれがいらぬなど管理は簡単だったとのこと。収穫は2月16日から3月15日まで行い、全部で270袋(1袋=200g)ありました。新鮮野菜と評判は良かったとのことでした。

気になる雪ですが、ハウスの真中に支柱を建て強化を図りましたが、ビニールのため上にたまることはほとんどなく、雪処理のため水を廻したので影響がなかったとのことでした。

なお同様の取り組みは原小屋営農クラブでも行われています。



被爆者のお年寄りに手毬をプレゼント

池島和代さんが被爆地広島市の養護ホームに自分で作られた手毬100個を送られました。

池島さんは今年が戦後50年にあたることから、被爆地のお年寄りのなぐさめになればと送られたそうです。

池島さんが近所のおばあちゃんから手毬作りを習ったのが3年前で、12月~2月にかけて作られており、いままでも町内や柏崎市の寝たきり老人の施設におくられています。

手毬は木の実を中にに入れて作られるそうですが、ししゅうの仕方にかかる手間も違い、1日3個できることもあれば1日1個しかできない時もあるそうです。



▲雪まつり「ごせ唄と昔話」の会場に飾られた手毬

暮らしのポイント

3月と4月は、卒業、入学、就職と慶事の多い季節です。また、季節の変わり目で、不祝儀を出すことも少なくありません。祝儀と不祝儀を問わず、知っておくべきことを紹介します。

現金を贈る場合、現在では市販されている祝儀袋や不祝儀袋を使うのが一般的です。慶事は結婚祝いの「寿」、入学や就職祝いの「御祝」、そのほかに「御礼」などがあります。弔事は、「御霊前」や「御香典」、「志」などです。豪華な袋に、少額のお金を包むのもおかしなものですし、その逆も同じといえます。袋は、包む金額に合わせて選びましょう。「御霊前」は仏

祝儀・不祝儀袋のアラカルト 覚えておきたいマナー

教(49日まで)、神道、キリスト教すべてに、「御香典」は仏教に使われます。

表書きをボールペンで書く人がいますが、毛筆で書くのが礼儀です。字が下手でも、丁寧に楷書で書きましょう。墨の色は、「慶事は濃く、弔事は薄く」です。不祝儀を薄く書くのは、悲しみの涙で墨も薄くなるという意味があります。

氏名の書き方には、決まりがあります。慶事・弔事を問わず、水引の下で袋の中心に、上部の文字より小さめに書きます。連名は3人までです。中央から書き出し、はじめに目上、次に目下の順です。

4人以上の場合は代表者名を書き、横に「他一同」と小さく入れます。

包みの折り方は、慶事と弔事では違います。慶事は、幸せが何度も重なり福を受けとめるの意味から、上側を先に折って下側の折り返しを上重ねます。弔事は、悲しみに頭を下げるの意味から慶事とは逆に、下側をまず折ってから上側を重ねます。そして、水引をかけます。最近では上部や下部の折り返しが短く、重ならない包みが売っていますが、覚えておくほうがいいでしょう。

健康づくりは食卓から -カルシウムたっぷりヘルシー料理-

◎肉みそ

- 〈材 料〉 4人分
- 豚赤身ひき肉 200g
- サラダ油 大さじ1
- ネギみじん切り 大さじ2
- しょうがみじん切り 大さじ1
- みそ 30g
- 酒 大さじ1
- 牛乳 300cc

〈つくりかた〉

なべに油を熱し、豚ひき肉を炒める。色が変わったら、ネギ、しょうがを加えて炒め、みそ、酒、牛乳を加え、中弱火で焦がさないようによく混ぜながら10分ほど煮る。常備薬にもどうぞ。

牛乳

日本人が最も不足している栄養素であるカルシウムを一番手軽に、しかも効率よく吸収できる代

表的食品です。そのまま飲用すると、臭いがダメ、体質的に合わないなどという人のために、いろいろな料理にとり入れてみてはいかがでしょうか。牛乳をだしや水のかわりに料理に使うと、味にコクとまろやかさが加わり、食塩も減らせておいしく仕上がります。たとえば、牛乳みそ汁、牛乳雑炊、牛乳なべ、いろいろなおかしやデザートづくりにおすすめします。

町内企業求人情報コーナー (4月分)

事業所名	所在地	職種	規模	求人数	年齢	就業時間	賃金
ミユキドレス(有)	相野原	縫製要員	43	女 10	45才位まで	8:10~17:10	120,000~150,000
小国町森林組合	法 坂	造林作業員	12	男・女若干名	18~55	8:00~17:00	組合給与規程による
(株)ダンハイツ クロージング 小国工場	法 坂	縫製要員	52	女 2	50才位まで	8:10~17:10	120,000~
		裁断要員		男 2	〃		
		パタンナー		男 1	35才位まで		
(株)オグテック	小国沢	組立	20	女 5	18~50	8:30~17:30	120,000~
		プレスオペレーター		男 2	18~40		
(有)松栄木材	法 坂	製材士		男 3	18~60	8:00~17:00	170,000~
小 国 技 研	横 沢	製造工	26	男 2	20~50	8:00~17:00	165,000~
		運転手		男 1	20~50		180,000~
		製造補助		女 1	20~50		125,000~
(有)広和アセンプル	上岩田	縫製要員	12	男 1	18~60	8:30~17:30	250,000~
				女 3	18~50		120,000~
(有)笹崎塗装	諏訪井	建築塗装工	4	男 2	18~30	7:30~17:30	150,000~300,000
上 越 工 業	桐 沢	鍛造工	63	男 1	20~40	6:00~14:35	200,000~300,000
						12:25~21:00	

・このコーナーは職安通報済で掲載を希望された企業の情報です。
・掲載希望の企業の方は毎月末まで地域振興課商工労働係まで申込み下さい。
・柏崎、長岡、小千谷など近隣市町村の最新求人情報は役場1階ホールでござん下さい。

芸術村オープンイベント ホルスト・ヤンセンの銅板画の最高傑作展 (ラオコーン)

期間/平成7年4月28日(金)～
5月28日(日)

10:00AM～5:00PM
(毎週月曜休館)

入場料/大人(高校生以上)200円
子供(小・中学生)100円

主催/小国町
会場/小国芸術村会館

949-53 新潟県刈羽郡小国町
大字山野田20番地
☎0258(95)3135

内容/ホルスト・ヤンセンの銅板
画の最高傑作25点を展示

後援/ドイツ連邦共和国大使館・
東京ドイツ文化センター



お問い合わせ先
地域振興課 ☎(95)3111

八石山 山開き

日時 4月29日午前9:00から
場所 ステーキハウス広場前
登山道入口

当日町民ハイキングが予定されて
おりますし、八石山資源開発組
合のみなさんによる豚汁のサービ
スも行われます。

森林公園オープン

日時 4月23日 午前10:00から
場所 森林公園 ゲート前
安全祈願、テープカット、花火
などが行われます。

自動車の登録・検査 手続きのお問い合わせは

自動車統計資料のお問い合わせ
は案内サービスで!
新潟 (025) 085-3388

普通者・二輪車のお問い合わせは、
音声またはFAXで自動的にお答
えします。

☆利用時間は24時間。土曜日・日
曜日・祝祭日も利用できます。

☆音声「メッセージ」に従って、
お聞きになりたい内容の2桁の
番号をダイヤル(31・34・37番
を選択)して下さい。

詳しいご相談はこちらへ!

新潟運輸局 新潟陸運支局
新潟市東出来島14番26号
☎(025) 285-3123

野球協会会員募集

いよいよ春本番、野球シーズン
到来です。

野球協会では、新年度会員を募
集しています。

【年間事業計画】

- 1. 協会杯争奪野球大会 5月21日(日)
- 2. 会長杯争奪野球大会 6月25日(日)
- 3. 議長杯争奪野球大会 7月16日(日)
- 4. 刈羽郡町村親善野球大会
10月16日(日)

野球協会に加盟し、各種大会に参
加してみませんか、クラブチーム、
職場チーム、愛好会なんでもOKで
す。一緒に野球を楽しみましょう。
申し込み・問合せは、4月末日ま
でに連絡して下さい。

野球協会事務局
小国町役場内 ☎(95-3111)
湯本、佐々木、北原

シカゴ交響楽団演奏会 について

日時 平成7年5月30日(火)
午後6時開場 6時30分開演

場所 新潟県民会館大ホール

演奏曲目 ワーグナー: 楽劇
「ニュルンベルグのマイスタージ
ンガー」より

第1幕への前奏曲
ワーグナー: 楽劇「トリスタンと
イゾルデ」より前奏曲と愛の死
R. シュトラウス: 交響詩「英雄
の生涯」Op. 40

前売り入場料(当日は500円増し)
S ¥15,000、S ¥13,000、A
¥11,000、B ¥9,000、C ¥7,000、
学生席 ¥5,000

前売り券のお求やお問い合わせは
県民会館まで(電話025-228-4481)
その他 保育ルームも用意してい
ます。

固定資産課税台帳

縦覧のお知らせ

固定資産課税台帳の縦覧を行
います。この機会にご自分の固定資
産を確認する意味でも是非おし
く下さるようお知らせいたしま
す。

・縦覧の場所 小国町役場税務課
・縦覧の期間 4月5日(水)～
4月24日(月)

(休日及び土曜日は除きます)
*時間…午前8時30分から午後5
時まで

商工会建築部会より

お知らせ

(社)新潟県建築組合連合会
では、標準賃(建築職人手間)を
本年4月1日より1日24,000円と
しました。小国地区においても、
これが適用されます。

建築に関することは何でもお気
軽に地元職人にご相談ください。

みのわの里パート勤務者募集

「みのわの里療護園」(身体障害
者療護施設)では、入所者の生活
介助をしていただくパートの勤務
者を次のように募集しています。

- 1 性別、年齢及び募集人員
(1)性別 女子
(2)年齢 60歳以上65歳未満
(3)募集人員 若干名
- 2 勤務の内容
(1)入所者の食事及び入浴の介助
(2)入所者の衣類の洗濯及び居室
の清掃等
- 3 勤務の時間及び日数
(1)1日 4時間以内
(2)1週間 2日ないし3日
- 4 報酬(賃金) 1時間800円
- 5 その他 詳細は面接の上お話
します。
- 6 問い合わせ先 みのわの里
庶務課 ☎ 0258(92)2500

平成7年国勢調査のポスター図案募集

今年は国勢調査の年。10月1日
に調査が実施されます。皆さんに、
国勢調査の重要性を理解してい
ただけるように、また、調査がスム
ーズに行われるように、国勢調査の意
義や実施目的などを簡潔に表現した
「ポスターの図案」を募集します。

- 応募区分
小学生の部…平成7年5月15日現
在で小学生の人
中学生の部…平成7年5月15日現
在で中学生の人
一般の部…上記以外の人

●募集期間
平成7年4月2日(日)～
5月15日(月)【当日の消印有効】
●著作権
入選作品の著作権は総務庁に帰
属し、作品は返却しません。なお、
作品の使用に当たり、標語を入れ

込むなど一部を修正
する場合があります。

●応募上の注意
作品の裏面に、住所、氏名、年
齢、性別、電話番号を明記。児童、
生徒または学生の場合は、学校名、
学年、学校の所在地と電話番号も
明記してください。

●入賞作品の発表
各部門別に、特選(総務庁長官
賞)、入選、佳作を選び、平成7
年6月中旬に発表します。

送付先および問い合わせ先は
総務庁統計局 統計調査部 国勢
統計課
「平成7年国勢調査 ポスター図
案募集担当」
〒162 東京都新宿区若松町19-1
TEL 03-5273-1154
FAX 03-5273-1552



「サンコーポラス」 入居状況(3月末)

運営戸数	40戸	
前月末入居戸数	33戸	
3月中	入居戸数	3戸
	退去戸数	2戸
本月末入居戸数	34戸	
入居可能戸数	6戸	

書道教室 (3月の作品)

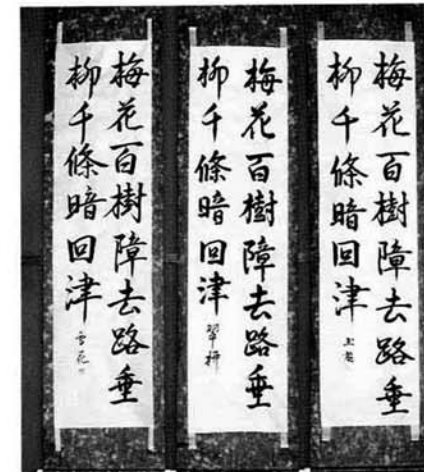

婦人週間4月10日～16日
性にとらわれず、いきいきと暮ら
せる時代を築こう
男女で創る新時代可能性は無量大



平成7年度(前期)技能検定のお知らせ
技能検定実技試験 問題・課題の
公表 5月31日(水)
実施 6月9日(金)～9月10日(日)
技能検定学科試験 8月27日(日) 9
月3日(日) 9月6日(水) 9月10日(日)
技能検定合格発表 10月5日(木)
検定実施職種など詳しい事は、
新潟県職業能力開発協会 ☎(025
-283-2155)、県立テクノスクール、
認定職業訓練校、又は、業種団体
等にお問い合わせください。

おぐに文芸

短歌

年一度の人間ドック異常なく
安堵と自信持ちちて帰宅す
音楽に合わせて広げる遊戯の手
園児らの瞳の輝きあふる
初風呂に手術の縫痕撫でて見つ
八十路の春を生きる幸せ
独居の寂しさに堪えかねし朝
娘に来訪を頼む電話す
折紙を我にあげると鶴一羽
卒園の朝届け来る子等

俳句

理髪出て眩し手庇雪野原
灰色の雲が動かぬ冬野かな
下校の子帰る埒なし雪野原
耳半分隠し雪野の石ほとけ
鱈を煮ていつも尾を取る母の性

第6回 小国町青年海外視察事業

国際化、情報化の時代 外国の文化に触れ

国際的視野を広げてみませんか

【視察方法】訪問国（行先）、計画等は各自が立て、都合の良い時期に視察する。（団体ツアーへの参加も可能）

【対象者】昭和30年4月2日～昭和55年4月1日生れで、現在小国町に住所（住民登録）を有する者、又は、小国町に本籍を有する者（大学生等）ただし、高校生の応募者は次の条件を満たしている者

1. 団体旅行であり引率者が明確であること。
2. 保護者の了解が得られていること。
3. 民間業者も含め、実施主体、所在が明確になっているもの。
4. 長期休業中（夏休み、冬休み）であり、授業等の支障がないこと。
5. 学校長の承諾を得ること。

【視察時期】平成7年7月1日～平成8年3月15日の間（都合のつく時期、期間は自由）

【人数】3人程度

【補助額】旅費（小国町又は居住地からの電車、バス賃、渡航運賃、視察先での移動運賃）、滞在費（宿泊費、食事代）、施設等の入場料、観覧料の全額。この合計金額の3分の2補助とする。但し、1人当たりの最高限度額は30万円とする。（小国町補助金交付条例による）

【視察中の管理責任】この事業は、各自の責任において計画、視察するものであり、視察中におけるケガや事故等については、自己の責任において処理するものとする。

【応募】平成7年6月12日(月)まで、下記書類を小国町教育委員会宛提出する。なお、視察日程が未定の場合は、予定で応募のこと。

〒949-52 刈羽郡小国町大字法坂793番地

【提出書類】

- (1) 青年海外視察計画申請書……………様式1

(2) 勤務先の雇主の応募承諾書（学生は応募承諾書又は在学証明書）……………様式2

(3) 住民票抄本、又は、戸籍抄本（小国町に住所を有しない学生）……………1通

(4) 作文……………1編

内容…訪問国を選んだ理由、視察要点、帰国後その体験をどう生かすか等、又、国際交流、国際協力についての意見等、自由にお書きください。

枚数…400字づめ原稿用紙3枚以内で横書きとし、テーマ及び氏名を最初に明記する。

※ 計画書添付写真…上半身（又は顔）正面脱帽、縦5cm×横5cmの大きさで、平成7年1月1日以降に撮影したものを所定欄に貼付する。

【選考】選考委員により提出書類審査（主に作文）及び面接により決定する。

【レポートの提出】視察者は、帰国後1か月以内にレポート（報告書）及び記録写真等を提出する。

【応募書類及び問い合わせ先】応募書類は小国町教育委員会にありますので、必要な方はご連絡ください。（電話も可）

なお、不明な点がありましたら小国町教育委員会（☎95-3111）までお問い合わせください。

総務庁青少年国際交流事業

参加青少年募集のおしらせ

- 内容
- ・国際青少年育成交流
 - ・1.日本・中国青年親善交流
 - ・2.日本・韓国青年親善交流
 - ・世界青年の船
 - ・東南アジア青年の船

募集期間 平成7年4月14日(金)まで

応募方法など詳しくは教育委員会へ問い合わせ下さい。（☎95-3111）

町民ハイキング

新緑の季節、さわやかな汗

日時 4月29日(日)みどりの日
(雨天中止)
午前9時 集合

場所 八石山頂上(標高518m)
集合場所
「ステーキハウス八石」脇

持物等 登山のできる服装
帽子・ズック・タオル・
昼食・水筒・おやつなど

参加申込 4月21日(金)までに教育委員会へ(☎95-3111)

その他 小学3年生以下の児童及び幼児は、保護者が同伴のこと。
雨天の場合は中止となります。当日の判断については、午前8時に教育委員会に電話してください。

テニス教室

今年もテニス教室を下記日程で開催します。まったくの初心者から技術の向上をめざす方まで、この機会にぜひご参加ください。

○日時 5月7日～6月4日
毎週日曜 夜7:30～10:00

○場所 勤労者体育センター
○申込 教育委員会 95-3111
田中 功 95-4062
室内用シューズをご用意ください。

ふれあい

平成7年4月1日発行

小国町教育委員会

生涯学習していますか

『こころの豊かさ』を求めて

いまや、生涯学習という言葉は広く知られています。

生涯学習は、決して特別なことではありません。スポーツをしたり、本を読んだり、すでに多くの方が、日常生活の中で生涯学習を実践しています。

小国町でも平成3～5年度に国の生涯学習モデル市町村の指定を受け、各集落の皆さんに生涯学習推進員をお願いしたりして、さまざまな事業を実施してきました。

そして、基本構想策定のために町民の皆様アンケート調査をお願いし、さまざまなご意見をいただきました。（80%以上の方が生涯学習は大切であると意識しており、機会があれば参加したいとも答えています。）

町では、平成6年3月に5ヶ年にわたる「小国町生涯学習推進計画」をまとめ、「人づくり」を基本に、より一層の充実を目指しています。

今、なぜ生涯学習なのかを考えると、次のことがあげられます。

1. 学歴主義からの脱却
学校教育以外（社会教育など）の重要性
2. 人間らしさの必要性
余暇時間を有効利用、親子のふれあい
3. 長寿社会への対応
いきがい、文化の継承
4. 地域の活性化
地域文化の発見、地域活動の充実



人形づくりのサークル活動

「ゆとり」の時代といわれ、社会では労働時間短縮、学校でも週5日制が進められています。人々の関心も「金銭的ゆとり、物の豊かさ」から、「精神的ゆとり、心の豊かさ」を求めることに移ってきています。

心豊かな生活をおくるには、豊かさを実感できるための学習が必要となります。人が変わると、家庭がかわりそして地域、町が変わってきます。

学習といっても、個人での勉強や、町内にあるさまざまな文化団体、スポーツ団体に加入して活動するなどいろいろな方法があります。また、教室、講座から発展して、サークルとして活動する場合もあります。

町では社会教育、社会体育の面から施設整備、教室の開催など学べる条件の整備を行っていますが、その中で、「自らの意思で行う学習」こそが生涯学習といえるのではないのでしょうか。

いろいろな活動をとおして、仲間や親子のふれあいを深め、自分自身を高める生涯学習は、決してむずかしいものではありません。日常生活の余暇をうまく利用して「ゆとり」を実感してみてください。

生涯学習の町づくりに、一人でも多くの方に参加してもらいたいという願いはありますが、「学習」はあくまでも自主性によって行われることが大切です。

平成7年度もさまざまな事業を計画しています。興味のある教室などがありましたら、ぜひ参加してください。

「ひとりいちスポーツいち学習」を目指してみませんか。

詳しい事業内容は次のページをご覧ください

平成7年度事業のお知らせ

ひとり いち学習 いちスポーツ をめざして



◀中学校のコンピュータを使っているパソコン教室。初めて触る人でも、機能やしぐみを理解できるように、講師がていねいに指導してくれます。自分でデータを入力したり、印刷したり、わかってくとだんだんおもしろくなってきます。

4月から行われる少年少女野球教室▶野球技術の向上をめざして、町内の小学生を対象に開かれます。保護者の方も協力し合宿や試合も行われます。



名称	時期	事業内容	会場	対象
講座関係				
親子体験学習 学びの専門講座 (専門コース)	7月~8月	天体観察・陶芸体験等	小学校・ワークルーム	小学生とその親
(特別コース)	6月~12月 年間	文学・経済・健康・生物等 10人以上の学習者がそろったら活動費を援助するシステム	就改センター 各地域等	一般成人
両親ゼミナール 家庭教育学級	6月~8月 年間	小・中学校期における家庭教育のあり方を探る 幼児期における子育ての在り方を探る	3小学校 3保育園合同	小・中学生を持つ家族 保育園児をもつ親
成人講座	6月~11月 年間	郷土の歴史、民俗、人物等の学習 集落等で希望があるときの出前講座	就改センター 各地域等	一般成人
教室関係				
陶芸教室	6月~11月	陶芸技術の習得と学習者の親睦を深める	ワークルーム	一般成人
盆栽教室	〃	山採り盆栽の技法を学ぶ、学習者の親睦	農環センター	〃
和紙サークル	6月~12月	和紙作品製作と仲間づくり	和紙生産組合	小学生と親
グラウンドゴルフサークル	5月~11月	世代間交流とグラウンドゴルフの基本を学ぶ	小学校	小・中学生と親
古文書教室	6月~12月	初心者向け古文書の解説と学習者の親睦	就改センター	一般成人
史跡巡り教室	6月~12月	町内の名所・史跡を探索	〃	〃
学習サークルの育成	年間	既存サークル等の育成	〃	〃
地区館活動の支援	年間	生涯学習推進員の学習活動を支援する	各地域	〃
視聴覚関係				
パソコン教室	6月~3月	初心者のためのパソコン操作	中学校	中学生以上
ワープロ教室	6月~9月	いろいろな機種のでワープロを学ぶ	就改センター	中学生以上
VTR講習会	6月	カメラワークの基本、編集	就改センター	一般成人
映画の夕べ	6月~11月	優良映画の鑑賞会	上・中・下会場	青少年・一般
16ミリ映写機操作講習会	6月	操作講習、検定	就改センター	一般成人
イベント等				
成人式	5月3日	新成人を祝い励ます(式典・講演・昼食会)	農環センター	新成人
サマーフェスティバル	8月	若者による手作りイベント	〃	一般町民
生涯学習フェスティバル	11月	生涯学習の推進大会、意見発表、講演	農環センター	一般町民
おぐに秋まつり	11月3日	日常の学習成果の発表	農環・就改センター	〃
文化講演会	3月	時の話題をテーマに著名人の講演	農環センター	〃
青年海外視察事業	年間	国際的視野を広めると共に国際理解、国際協力の精神を養う	〃	青年
巡回文庫	年間	町内事業所、老人クラブへの図書巡回	事業所、老人クラブ	一般町民

社会体育活動

名称	月日	会場	対象等
----	----	----	-----

1. スポーツ教室

(1)教育委員会主催

剣道教室	4/12~11/23	農環センター	小2~中3年毎週水曜
少年少女野球教室	4~10月	各小学校他	小学3~6年毎週土曜
カヌー教室	7・8月	越前川・町民プール	小学4年生以上
エアロビクス教室	通年	中央公民館	一般対象

(2)体育協会主催

硬式テニス教室	5月(5回)	テニスコート・勤体	一般対象
---------	--------	-----------	------

2. 講習会等

(1)教育委員会主催

チャレンジ・ザ・ゲーム 普及審判員講習会	4月	勤体	体育指導委員、生涯 学習推進員、一般
剣道強化合宿 昇級審査会	9月16 ~17日	中学校寄宿舎 農環センター	剣道教室受講者対象 小・中・高校生対象
スキーツアー	3月3日	町外スキー場	全町民対象

(2)体育協会加盟団体主催

野球審判講習会	4月		野球協会指導者等対象
ゲートボール審判員講習会	5月		ゲートボール会員対象

3. 各種競技大会等

(1)教育委員会主催 (主管含む)

町民ハイキング	4月29日	八石山	全町民対象
グラウンドゴルフ大会	5月14日	運動公園野球場	〃
町民体育大会	6月11日	町内3小学校	〃
ナイターソフトボール大会	7月25日~	運動公園	中学生以上対象
ナイトウォーク	8月5日	10k、20kコース	全町民対象
グラウンドゴルフ大会	10月22日	運動公園野球場	〃
町民スキー大会	2月11日	運動公園	〃

名称	月日	会場	対象等
----	----	----	-----

(2)体育協会主催 (体協加盟団体主催含む)

協会杯争奪野球大会	5月21日	運動公園	野球協会加盟チーム
会長杯争奪野球大会	6月25日	〃	〃
議長杯争奪野球大会	7月16日	〃	〃
町民野球大会	8月15日	〃	中学生以上対象
集落対抗親善野球大会	10月10日	〃	〃
春季ゲートボール大会	6月2日	波小グラウンド	ゲートボール協会加盟チーム
J A杯ゲートボール大会	7月2日	〃	全町民対象
秋季ゲートボール大会	10月5日	〃	ゲートボール協会加盟チーム
冬季ゲートボール大会	3月15日	農環センター・勤体	〃
春季会長杯争奪バレーボール大会	7月2日	小国中学校体育館	バレーボール協会加盟チーム
町民バレーボール大会	10月1日	〃	中学生以上対象
集落対抗親善バレーボール大会	10月29日	〃	〃
秋季会長杯争奪バレーボール大会	11月12日	〃	〃
おはようマラソン記録会	6月25日	無雪道路	全町民対象
	8月20日	〃	〃
	10月29日	〃	〃
町民卓球大会	7月	農環センター	中学生以上対象
町民テニス大会	9月24日	運動公園テニスコート	中学生以上対象
町民剣道大会	11月23日	農環センター	小学生以上対象

(3)刈羽郡体育協会主催

刈羽郡親善球技大会	10月15日	西山町	軟式野球1チーム バレーボール男女各1チーム ゲートボール4チーム
-----------	--------	-----	---

(4)県体育指導委員協議会・県教育委員会・町教育委員会主催

中越地区スポーツフェスティバル	6月18日	運動公園他	グラウンドゴルフ
-----------------	-------	-------	----------

※詳しくは、その都度お知らせいたします。