



町の人口

- 4月30日現在 (前月比)
 - 男 4,232人 (-14)
 - 女 4,343人 (-3)
 - 計 8,575人 (-17)
 - 世帯数 2,192人 (-1)
- 4月のうごき
 - 出生...7人 死亡...5人
 - 転入...26人 転出...45人

4月の納税

- 固定資産税.....第1期
- 国民健康保険税.....第2期
- 国民年金.....第2期
- 軽自動車税.....全期
- 保育料.....5月分
- 住宅使用料.....5月分

今月の表紙

おいしい八石牛はいかが? "ステーキハウス八石、オープン"

このほど、八石山の中腹に建設が進められてきた「ステーキハウス八石」が完成。5月1日、町内外の関係者によるテープカットが行われました。

地元のアヌ牧場で飼育放牧されている八石牛(黒和牛)や豊富な山菜など地域の資源や特色を生かして、若者の定住や活性化を目指す県のバイタリティ育成事業(融資事業)で建設整備を進めてきたもので、3日から営業を始めています。(関連記事2~3P)



日曜診療

- ☑午前9時~正午
- ☑成人健康センター(法坂)
(急患に限る)

心配ごと相談

- ☑毎週火曜日(午前10時~午後3時)
- ☑延命荘(☎95-2027)
- 相談員 5/23 中澤誠三郎
30 原 シヅ
6/6 山崎エイ子
13 飯田弘二

行政相談

- ☑5月30日(火)(午前10時~午後3時)
- ☑延命荘
- 相談員 原 シヅ

補聴器相談

- ☑毎週火曜日(午前10時~10時30分)
- 第2、4木曜日(午前10時~10時30分)
- ☑役場(☎95-3111)

交通事故相談

- 長岡相談所(長岡総合庁舎1階)
☎34-3111
月曜~金曜 午前9時~午後4時
土曜日は午前中(第2、第4は休み)
- 移動相談所
☎柏崎市役所
☑6月7日(水)、21日(水)

警察官(大卒)募集

- 資格
昭和37年4月2日から昭和43年4月1日までに生れた男子で、学校教育法による大学(短期大学を除く)を卒業した者又は平成2年3月31日までに卒業見込みの者
- 受付期間
5月15日(日)から7月18日(火)まで
- 受付場所
柏崎警察署又は各派出所、駐在所
- 試験日時、場所
第1次 7月30日(日) 県庁
(新潟市新光町4番地1)
- ※詳細につきましては、警察署、派出所、駐在所にお問い合わせください。

JR東日本塚山駅から 定期乗車券は塚山駅で

○定期乗車券は地元塚山駅でお買求めください。
定期券ご購入申込みは前日にされて、翌朝お受け取りになっても結構です。
○長岡から、また柏崎からの乗車券でも塚山駅でお買求めいただけます。また特急券、座席指定券も同様です。なお座席指定券のお申し込みは、乗車日の1ヵ月前からお申し込みいただけます。また電話で申し込まれても結構です。
どうぞ、地元塚山駅をご利用くださいますようお願いいたします。

断水のお知らせ

水道本管の排泥作業を行います。水圧低下または、断水することがありますのでご協力をお願いいたします。なお、作業後は水が濁ることもありますのでご了承ください。

- 6月20日、22日
午後10時~翌朝3時まで
- 給水区域内全域
小国町越路町水道企業団
☎95-2440

編集室

ゴールデンウィーク中の3日にオープンした「ステーキハウス八石」は、時間帯によっては待ち時間2時間となるほど盛況で、快調なスタートといったところ▶昨年の小国芸術村の開村に続き、小国の三番目の観光ゾーンとして、周辺施設の整備の早期完了が望まれます。今後も町では、地域資源を活用した観光開発を考えながら、町づくりを進めていく考えです▶「ふるさと創生1億円」の使用方法についてみなさんのご意見やご提言を、今月号の折り込みハガキを使ってお聞かせください。素晴らしいアイデアをお待ちしています。



毎月
おぐに
5/15
No.241

平成元年5月15日発行(毎月15日発行)

発行 小国町役場(〒949-152) 新潟県刈羽郡小国町法坂七九三
企画編集 総務課庶務係 ☎0258(95)3111
印刷 小千谷市位下印刷

新潟県小国町

広報

おぐに

八石牛と山菜で町おこし
"ステーキハウス八石、5/3オープン" 2~3P

6月4日は県知事選挙 4~5P

若葉かおる5月"はたち"の門出
5/3小国町成人式 12~13P

1989年
No.241
5/15号



おいしい八石牛はいかが?

"ステーキハウス八石、オープン"

ステーキハウス八石

八石牛と山菜で 町おこし

"ステーキハウス八石" 5月3日にオープン!!



昨年度から八石山中腹に建設が進められてきた「ステーキハウス八石」が完成し、5月1日、関係者約50名が出席、竣功式を兼ねたオープンセレモニーが行われました。

ステーキハウスは3日から営業を開始、当面无休で営業時間は午前10時から午後8時まで。管理運営は、八王子地区の人たちで組織した「八石山資源開発組合」(代表・中村庄衛さん)が行います。

森林公園や芸術村と連動させて 町と地域の活性化へ

自然の中で育った地元の八石牛や八石山のふもとで採れる山菜、これら地域の資源・特徴を活用して、若者の定着と活性化を目的にした県の地域バイタリティ育成事業(融資事業)を導入して、約6,000万円(総事業費約1億円)で昨年からの建設してきたステーキハウスは、八石山麓の地域資源開発の拠点施設であり、森林公園や芸術村と併せ、観光ゾーンの拡大・充実が期待されています。

八石山(標高518m)の頂上を望む高台にあるステーキハウスは、ログハウス調に仕上げられた木造2階建ての高床式(延床面積280

m²)で、周囲にテラスを配したシャレた造りになっています。1階はイス席など60席のレストランと売店、2階には和室などがあります。

牧野町長は竣功式のあいさつの中で、「森林公園や芸術村と連動させて、町と地域の活性化に全力をあげたい」と強調。町と姉妹都市にある、スイスのロマンモティエ町から届いた赤ワインで乾杯し、新たな観光拠点が、またひとつスタートとしました。



高橋清彦さん(上岩田)の応募作品をもとに八石牛をデザイン化したシンボルマーク。



平野清明・県営雪域振興課長(右から2人目)や牧野町長、大橋町議会議長、中村組合長によるテープカット。

おいしい牛肉と山菜料理を—— 経営意欲に燃える開発組合

ステーキハウスの管理運営にあたる「八石山資源開発組合」は、近年集落の過疎化が進む(30年前200戸を超えた戸数が、現在は60戸余り)状況のもと、地元「安沢牧場」(安沢光雄さん経営)で飼育放牧される数百頭の八石牛(黒和牛)と豊富な山菜

を活用して地域の活性化を図ろうと、昨年12月に、八王子・離山・芝ノ又集落の有志約50名で結成、設立されました。

地元のおいしい牛肉と山菜料理を味わってもらおうと、3日のステーキハウスオープンを目指して準備を進めてきました。



展望台や遊歩道など 今年度整備予定

ステーキハウス周辺の整備を今年度も継続実施し、八石山麓の地域資源開発を充実させていく予定。

計画では、2年目(最終年)に入った地域バイタリティ育成事業により、ステーキハウスオープンまでにほぼ完成した取付道路や駐車場(未舗装)の建設の他に、いこいの広場や展望台、トイレの設置や森林浴が楽しめるブナ林遊歩道約1,500mの整備などを予定している。

また、ステーキにつきもののワインについては、61年に姉妹都市の盟約を締結したスイス・ロマンモティエのアムスタイン村長らの協力により、スイスワインを用意。

町では、周辺施設の整備等により、近い将来にはレクリエーションゾーンとして、おぐに森林公園や小国芸術村とともに町の観光の目玉としていく構想です。

スイスワインが楽しめる ステーキハウス

肉質がたいへん柔らかく、ステーキソースも甘口でマイルドな感じで美味しい、これが試食した八石牛ステーキの感想。

「ステーキハウス八石」では、他の店で味わえないものはいくつかあります。日本国内では珍しいスイスワインと八石山の岩清水「忠臣の水」がそれ。ライスには、ハザ木乾燥したコシヒカリを使用。

メニューは、ステーキ各種800円から4,500円。ほかに、単品メニューが各種用意されています。

ステーキハウス平面図

■ 1階 ■

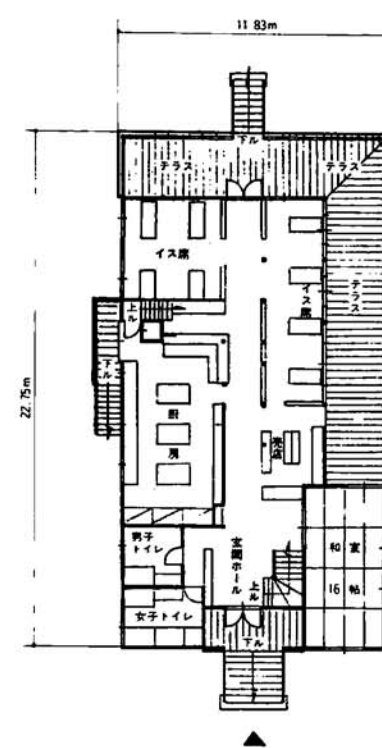

■ 2階 ■

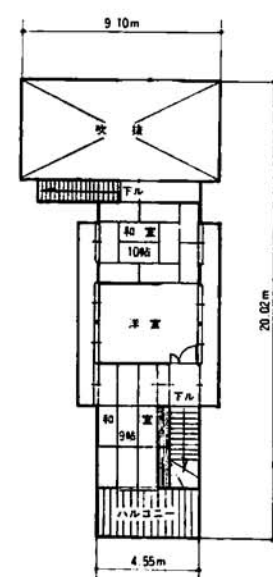

ログハウス調に仕上げられている建物は、1階レストラン部分が一部、吹き抜け構造になっている。また、テラスを通じてハウス裏手の芝生広場へ出られる。



他の観光施設の 整備も推進

ステーキハウスのオープンにより、森林公園や昨年開村した芸術村と併せた小国町観光ゾーンの拡大・充実化が、またひとつ実現しました。それぞれが有機的に作用し合っ、全町的なメリットを生み出すものと思われま。

今年度森林公園には、国の新林業構造改善事業により、休憩宿泊施設を建設、通過型から滞在型へと変

しているレジャー形態に対応できる公園施設の整備を進めていきます。また、芸術村のある山野田地区では簡易給水施設の整備を新定住事業で取り組み、簡易水道化を計ります。



トイレが水洗化された森林公園と(上)と開村一周年の芸術村(左)。

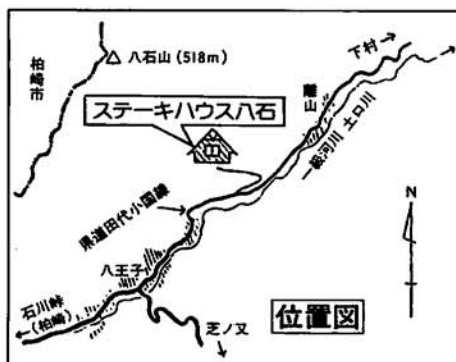

6.4 SUN

新潟県知事選挙

新潟県選挙管理委員会・新潟県明るい選挙推進協議会



カレンダールにのりつけた。
私の票を、素敵な未来につなげてほしいから。
仕事に遊びに忙しいけど……



わたしの投票ケンは?

- 今回執行される新潟県知事選挙の投票を小国町でできる方は、
- 小国町に住所を有する方
 - 6月4日に年齢満20年以上の方（昭和44年6月5日以前に出生した方）
- ただし、住所要件は5月14日を基準とします。
- 日本国民であること
 - 5月14日までに引き続き3ヵ月以上小国町の住民基本台帳に記録されている方（平成元年2月14日以前に住民票が作成された方又は転入届をした方）
- と、いうこととなります。
しかし、つぎに掲げる方は投票（ブ

寮、下宿などに居住する学生など 住所は寮、下宿の所在地に

学生などで寮、下宿などに居住する方の住所は、その寮、下宿の所在地にあるとされています。
このため、現在大学生などで、小国を離れて居住しているが、住民登録は小国にされているという方にたとえ入場券が届けられても住所認定の誤りが発見されれば、投票はできなくなります。正しい

- きません。
- 禁治産の宣告を受けて確定した者
- 禁こ以上の刑に処せられその執行を終るまでの者（仮出獄中の者も含まれます）
- 禁こ以上の刑に処せられその執行を受けることがなくなるまでの者（刑の執行猶予中の者は除く）
- 法律で定めるところにより行われる選挙、投票及び国民審査に関する犯罪により禁こ以上の刑に処せられ、その刑の執行猶予中の者
- 選挙犯罪により選挙権を停止された者

住所地に住民登録をしてください。
ただし、つぎのような状況が明らかであれば別です。

- 寮、下宿などと実家との距離が近い
- 実家などに配偶者があり、かつ管理すべき財産がある
- 休暇以外などにもしばしば帰宅する必要もあり、事実もある

- 不在者投票のできる場所は
- 役場内選挙管理委員会
 - 現に滞在している市町村の選挙管理委員会（事前に不在者投票のための投票用紙及び投票用封筒を小国町の選挙管理委員会に請求する必要があります。）
 - 指定病院、指定老人ホーム等ただし入院若しくは入所中の方に限られます
- 近隣市町村で指定されている施設は、長岡市の県立療養所悠久荘、中央総合病院、長岡赤十字病院、立川総合病院。小千谷市の国立療養所西小千谷病院、厚生連魚沼病院、小千谷総合病院。柏崎市の国立療養所新潟病院、刈羽郡総合病院などや養護老人ホームなどがあります。

戦後の県知事選挙結果

今回あなたは誰を選びますか。過去の選挙結果はつぎのとおり。

- 第1回（22年4月5日）
296,623 岡田 正平（無所属）
275,003 玉井 潤次（社会）
221,489 松木 弘（自由）
10,752 田宮準一郎（協同）
10,381 崎山 健（無所属）
- 決選投票（22年4月15日）
当 515,394 岡田 正平（無所属）
293,514 玉井 潤次（社会）
- 第2回（26年4月30日）
当 598,437 岡田 正平（無所属）
295,598 井伊 誠一（社会）
62,943 玉井 潤次（無所属）
- 第3回（30年4月23日）
当 671,007 北村 一男（無所属）
412,295 岡田 正平（無所属）
- 第4回（34年4月23日）
当 771,639 北村 一男（無所属）
353,379 鈴木吉次郎（社会）
- 第5回（36年12月7日）
当 556,961 塚田十一郎（自民）
451,172 小林 孝平（無所属）
5,512 小田 俊与（無所属）
- 第6回（40年11月14日）
当 648,804 塚田十一郎（自民）
413,296 吉浦 浄真（無所属）
34,303 浦沢与三郎（共産）
- 第7回（41年5月8日）
当 575,666 亘 四郎（自民）
517,128 松井 誠（社会）
- 第8回（45年4月26日）
当 655,139 亘 四郎（自民）
428,566 杉山善太郎（無所属）
- 第9回（49年4月21日）
当 619,244 君 健男（自民）
322,483 松沢 俊昭（社会）
100,904 浦沢与三郎（共産）
- 第10回（53年4月23日）
当 652,632 君 健男（自民）
348,935 稲村 稔夫（無所属）
- 第11回（57年4月25日）
当 723,853 君 健男（自民）
455,740 坂上 富男（無所属）
- 第12回（61年4月20日）
当 715,972 君 健男（自民）
306,960 諸里 正典（無所属）
180,399 今井 敬弥（無所属）
49,036 真貝 秀二（共産）

町に一億円を寄付



青柳 保 氏

青柳保氏（元株松下電工副社長、桐沢出身、大阪在住、83歳）が、4月21日当町を訪れ、ふるさと小国の古文書や伝承生活民具の保存展示施設を設置してほしいと、小国町へ現金で1億円を寄付されました。
町では、同氏の意向を十分に踏まえながら、民俗資料館の建設費用に充てることにしています。
（同氏の経歴や資料館の詳細については次号で紹介いたします。）

少年の心 神保あし



投票日に投票所へ行けない人は 不在者投票ができます

週休2日制の普及など休日が増えたというものの、休みの日は休みの日で予定が…という方も多いものと思います。
こんなとき……
選挙人が選挙の当日自ら投票所に行き投票をすることができない場合に不在者投票を行うことができます。
公職選挙法で認めているのは、つぎのような場合です。
○選挙人がその属する投票区の区域外において職務又は業務に従事中
○選挙人がやむを得ない用務又は事故のためその属する投票区の

ある市町村の区域外に旅行中又は滞在中
○選挙人が疾病、負傷、妊娠、老衰若しくは身体の障害のため若しくは産褥にあるため歩行が著しく困難。又は監獄、少年院若しくは婦人補導院に収容中
○交通至難の島など定められた地域に居住中若しくは滞在中又はその地域において職務若しくは業務に従事中
○県外の住所に居住中
これ以外にも、身体に重度の障害がある方には、郵便投票の制度があります。
これは、身体障害者福祉法に規

定する身体障害者又は戦傷病者特別援護法に規定する戦傷病者の一部の方に限られており、さらに郵便投票をしようとする場合「郵便投票証明書」が必要になります。
一般の方の不在者投票は
5月15日～6月3日
毎日（土、日曜日も）
午前8時30分～午後5時
郵便による不在者投票は
5月15日～5月31日
不在者投票を行う方は、印鑑を持って役場へおいでください。
不在者投票用紙などの請求は、早目に手続きを行ってください。

期待高まる「ナイスふ〜ど新潟'89」は 7月14日に開幕!!!

「食は新潟 豊かな緑」をテーマに「'89新潟食と緑の博覧会」(愛称=ナイスふ〜ど新潟'89)の開幕が2ヵ月後に迫りました。

同博覧会は新潟市鐘木の新潟産業振興センター(鳥屋野潟湖畔)とその周辺33ヘクタールの広大な敷地に7月14日から9月3日までの52日間にわたって繰りひろげられます。

会場構成は、17のパビリオン、プレイランド、イベント広場からなり、企業、団体の出展も65社が決定しています。

会場は、すでに敷地や舗装、植

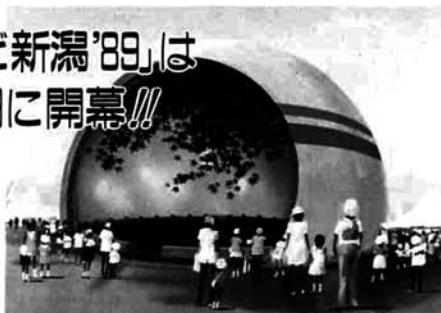

栽工事が始まり、4月下旬からパビリオン等の建設工事を着工しました。博覧会の内容も充実し、前売り券の売れ行きも順調で、次第に盛り上がってきております。

素晴らしい(ナイス)食(フード)と風土(ふ〜ど)わが新潟県を、内外に高らかにPRするこの博覧会、この夏100万人の参加が期待されています。

豪華賞品の当たる前売り券も楽しみ

「見て」「食べて」「遊んで」…夏の一日を楽しく演出するナイスふ〜ど新潟のもう一つの楽しみは、グアム旅行など総額1,000万円の賞品が当たる抽選券つき前売り券の入場券です。前売り券のお求めは役場農林課窓口で。

■入場料金■

区分	前売	当日
大人	1,500円	1,800円
高校生	1,000円	1,300円
小・中学生	500円	800円
幼児(3歳以上)	200円	300円

前売り入場券の当選番号は新聞等で発表、賞品の引換えは、博覧会開催中、会場にてお引渡しいたします。

「ミスふ〜ど新潟、3名が表敬訪問 「食と緑の博覧会」をPR!!

5月9日、美人ぞろいの「ミスふ〜ど新潟」3名が当町を訪れ、7月14日から開幕する「'89新潟食と緑の博覧会」を、パビリオン説明を交えてPR、来場を呼びかけた。小国町は、この博覧会へバザール出展を予定している。



5月は「消費者月間」です

県では、下記の催し物を用意してみなさんのご来場をお待ちしています。

☐5月31日(木) 午後1時~4時

☑新潟県民会館小ホール

内容

・講演「ふれあいと創造の人生を求めて」~ほんものの豊

かさを考える~

講師 宮坂弘作氏(東京大学教授)

・県内のトラブル事例の紹介と相談会 高野泰夫氏(弁護士)

定員 先着380名

問い合わせ先

新潟県総務部県民広報課

☎025(285)5511(内2124)

ハイ県くらしのダイヤルです(6月)

——ダイヤルしましょう ☎025(285)7000——

衣類の変色・退色にご注意	6月5日~6月12日
消費生活相談事例	6月12日~6月19日
名義貸しは危険です	6月19日~6月26日
輸入食品を買うとき	6月26日~7月3日

*情報は正午に切り替えます。
*緊急な消費生活情報は予定を変更することがあります。

乙種防火管理者資格付与講習会

平成元年度乙種防火管理者資格付与講習会を、次のとおり実施しますので、受講希望者は、お申し込みください。

なお、甲種防火管理者資格付与講習会は、9月に実施する予定です。

○期日 6月28日(水)

○時間 9時~16時

○会場 柏崎地域広域事務組合消防本部(三和町8番51号)

○テキスト料 3,500円

○申し込み期間 平成元年6月1日から6月10日まで

○申し込み方法 消防本部予防課へ、テキスト料と受講者の写真(上半身脱帽縦6センチ、横4.5センチ)1枚を持参して、お申し込みください。

なお、定員100名になり次第締切らせていただきます。

○その他 乙種防火管理者として選任できる対象物は、別表に掲げる対象物です。

不明な点は、予防課予防係へお問い合わせください。
(☎24-1500 内線222)

■別表■

防火対象物	収容人員	延面積	防火管理者
特定用途防火対象物 集会場、飲食店、旅館、病院、物販店など	30人以上	300㎡以上	甲種
	30人未満	300㎡未満	甲種又は乙種
非特定用途防火対象物 学校、工場、事務所、共同住宅など	50人以上	500㎡以上	甲種
	50人未満	500㎡未満	甲種又は乙種



~町内就職で伸ばそう郷土の発展~

——町内企業求人情報コーナー——

[5月分]

事業所名	所在地	職種	規模	求人数	年齢	就業時間	賃金
㈱ハイテックロジック ☎95-4100	法坂	工程管理用員 縫製スタッフ	93	男1 女2	17~28 17~38	8:00~17:00	116,000~ 101,000~
㈱旭産業 ☎95-3113	新田	組立工	29	女3	18~40	8:00~17:00	92,000~150,000
越後製菓㈱小国工場 ☎95-2148	太郎丸	製造工	80	女10	18~50	9:00~17:00	93,600~100,800
小国技研共同施設利用組合 ☎95-3864	横沢	製造工	23	男5	20~59	8:00~17:00	140,000~150,000
㈱モード・ラ・ヴィル ☎95-4177	七日町	縫製工	17	女4	18~45	8:00~17:00	92,000~150,000
上越工業㈱ ☎95-4111	桐沢	鍛造工 検査工	52	男2 2	20~35 //	8:00~16:35 //	119,500~149,500 97,000~140,000
安澤工業 ☎95-3272	横沢	バリトリ工	7	男2	18~60	8:00~17:00	105,000~170,000
㈱ミユキドレス ☎95-3301	相野原	縫製用員	43	女5	18~35	8:10~17:10	97,000~150,000
㈱飯塚鉄筋 ☎95-4383	千谷沢	鉄筋工及び見習	7	男10	18~55	8:00~17:00	220,000~260,000
モードボンシツ ☎95-3346	七日町	縫製工	7	10	18~60	8:30~17:15	89,000~165,000
㈱なかまん畳工業 ☎95-3409	新田	畳工及び見習	5	男2 女2	18~40 35~50	8:00~17:30	150,000~170,000 110,000
㈱田中さく泉工業 ☎95-2613	森光	さく井工及び見習	4	男2	18~55	8:00~17:30	175,000
㈱中越緑地土木 ☎95-3557	上岩田	土工・芝張り	20	男30 女10	18~65	8:00~17:00	150,000~180,000 107,500~112,500

柏崎、長岡、小千谷など近隣市町村の求人情報については役場1階ホールでごらんください。

税務広報

サラリーマンと税

サラリーマンの給料やボーナスには所得税がかかります。

この所得税は、支払を受けるときに源泉徴収されますが、その計算の仕方などを説明しましょう。

<給与所得の所得税の計算>

サラリーマンが支払を受けた給料やボーナスなどは給与所得になります。

一年間の給与所得に対する所得税は、まず、その年に支払を受けた収入金額から「給与所得控除額」を差し引いて給与所得金額を計算します。

次に、この給与所得金額から、基礎控除や扶養控除などの「所得控除」を差し引き、課税所得金額を計算します。

この課税所得金額に「税率」を掛けて算出した額が、その年の所得税額です。

<年末調整>

毎月源泉徴収された所得税の一年間の合計額と、その年の給与総額に対する年税額とは通常一致しません。

このため、その年の最後の給与の支払いを受けるときに、所得税の過不足額の精算が行われます。これを年末調整といいます。

<サラリーマンの確定申告>

一般のサラリーマンは、年末調整がありますので確定申告の必要はありません。

しかし、給与等の年間収入額が1,500万円を超える人や2ヵ所以上から給与の支払いを受けている人などは確定申告が必要です。

<特定支出控除制度>

サラリーマンの支出した特定支出の額の合計額が給与所得控除額を超える場合、その超える額を給与所得控除後の給与等の金額から控除することができるというものです。

なお、控除を受けるには、特定支出に関する明細書、給与等の支払者の証明書、支出した金額を証する書類などを揃え、確定申告する必要があります。

くらしと年金

年金受給者も 住所変更届をお忘れなく

春は引越しの多いシーズンですが、年金受給者の皆さんの中にも、家族の都合などで引越しをされた方がおおいかもしれませんね。ところで、国民年金の引越し手続きは済まされたか。

年金の支払いは、東京の社会保険業務センターのコンピュータが記憶している年金受給者1人1人の情報に基づいて、年金が支払われることになっています。もし、その情報が誤っていたり古かったりしますと、正しい支払いができなくなります。

したがって、住所を変更したり、支払金融機関の変更をした時には、速やかに届書を提出する必要があります。

住所・支払機関変更届は、社会保険事務所へ提出することになりますが、用紙は、市町村役場の国民年金担当窓口にありますのでご利用ください。詳しくは、市町村役場または社会保険事務所へどうぞ。

今年の現況届は要注意!

提出時期・提出先・記入内容が変更されました

年金を受けている人は、引き続き年金を受けるために、年1回「年金受給権者現況届(以上「現況届」とします)」を提出することになっていますが、この現況届の提出時期(期限)・提出先・記入事項が変更になりましたのでお知らせします。

この現況届を提出しなかったり遅らせましたと、年金の支払いが差し止めされますので、くれぐれもご注意ください。

(1)現況届の提出時期(期限)が変更になりました

- 障害基礎年金
 - 20歳前障害及び旧障害福祉年金は除きます
- 遺族基礎年金
 - 旧母子福祉年金及び旧準母子福祉年金は除きます
- 寡婦年金
 - 新国民年金法により裁定されたものに限り

今年4月以後は、誕生月の末日が提出期限になります。
(誕生日が1月1日から3月31日までの間にある人は、今年に限り、現況届は不要です。)

- 障害年金
 - 母子年金
 - 準母子年金
 - 遺児年金
 - 寡婦年金
- 旧国民年金法により裁定された年金です

今年5月以後は、誕生月の末日が提出期限になります。
(誕生日が1月1日から4月30日までの間にある人は、今年に限り、現況届は不要です。)

※上記以外の年金は、いままでどおりです。

(2)現況届の提出先が変更になりました

- 障害基礎年金
 - 診断書が必要な障害、20歳前障害及び旧障害福祉年金は除きます
- 遺族基礎年金
 - 旧母子福祉年金及び旧準母子福祉年金は除きます
- 障害年金
 - 診断書が必要な障害は除きます
- 母子年金
- 準母子年金
- 遺児年金
- 寡婦年金

社会保険庁から用紙が郵送されますので、市町村長の証明を受け、切手を貼付して社会保険庁へ返送してください。

- 障害基礎年金
 - 診断書が必要な障害、20歳前障害及び旧障害福祉年金に限り
- 遺族基礎年金
 - 旧母子福祉年金及び旧準母子福祉年金に限り
- 障害年金
 - 診断書が必要な障害に限り

市町村役場から用紙が届けられますので、必要書類を添付して

市町村役場窓口へ提出してください。

※上記以外の年金は、いままでどおりです。

(3)現況届の記入事項が変更になりました

- 老齢基礎年金
 - 妻の加給年金額があるものに限り
- 障害基礎年金
 - 子供の加算額があるものに限り
- 遺族基礎年金
 - 母親が亡くなったことにより遺児に支給(1人の場合のみ)されるものは除きます

「加給年対象者の欄」のある現況届用紙が送付されますので、加給の対象になっている配偶者や子供の氏名を記入してから、市町村長の証明を受けることになりました。

※上記以外の場合は、年金受給者のみの氏名記入欄のある現況届用紙が送付されます。

他の年金を受けている時は、その「年金の制度名と年金証書記号番号を記入する欄」が新設されましたので、必ず記入してください。

国民年金の福祉施設をどうぞご利用ください

行楽シーズンの真っ盛りですが、あなたのプランは、まとまりましたか。まだの人のために、国民年金の福祉施設をご紹介します。

国民年金だけに加入している皆さんを中心に、有意義な余暇を過ごしていただくために、国民年金健康・保養センターと国民年金会館エミナスが設置されています。

国民年金健康・保養センターは、各都道府県に最低1ヵ所設置(新潟県には湯之谷村蓼沢温泉に「こしじ」があります)を目標に、現在44ヵ所に設置されており、自然公園や温泉などの恵まれた環境に、夏は海水浴、冬はスキーといったスポーツの足だまりとしても利用されています。

5月10日から6月30日まで (当日消印有効)

○応募先 干950 新潟市新光町4-1 新潟県企画調整部 統計課 産業経済統計班 ☎025(285)5511 内線2440~2444

平成元年工業統計調査のポスター募集!

工業統計調査は、明治42年以来80年もの歴史をもつ重要な指定統計調査の一つであり、製造業の実態を把握することを目的としています。調査結果は、国の施策の基礎資料としての他、地方自治体・各種民間団体等、国民生活の幅広い分野で活用されています。

- 応募資格 特に制限はない
- ポスターの規格
 - 縦59cm×横42cm(A2版)縦長
 - 4色以内(白色は数えない)
 - 「通商産業省」「工業統計調査」「平成元年12月31日」の文字を必ず入れる
- 応募期間

くらしと国保 №46 国保のしくみ

国保の役割

国保の主な仕事は私たち被保険者がお医者さんにかかった場合の医療費を負担することにあります。国保で診療を受けた場合、医療費の30%は患者が負担し、残り70%は国保が負担します。そのほか高額療養費や助産費、葬祭費も支給します。

保険者・被保険者

わが国は国民皆保険で、職場の健康保険や共済組合に加入している人とその家族及び生活保護をうけている世帯の人以外は、みんな国保に加入することとなります。

国保は世帯単位で加入し、その手続きは世帯主が行なうことになっています。国保に加入し、保険税を払って保険の利益を受ける者はすべて被保険者です。国保の場

合は家族1人1人が被保険者となります。世帯主は保険税(料)を納付する義務があります。国保の運営は保険者(市町村や国保組合)が当たります。



国保に加入する日、脱退する日

- 加入する日○
 - ①他市町村から転入してきた日
 - ②職場の健康保険をやめた日の翌日
 - ③子どもが生まれた日
 - ④生活保護をうけなくなった日
- 脱退する日○
 - ①他市町村へ転出した日の翌日
 - ②職場の健康保険に加入した日の翌日
 - ③死亡した日の翌日
 - ④生活保護をうけはじめた日

人権擁護委員制度をご存じですか?

6月1日は、人権擁護委員法が施行された日です

昭和23年にまず政令に基づいて人権擁護委員制度が設けられ、翌24年6月1日に人権擁護委員法が施行されました。

国民の基本的な人権を擁護し見守る、いわば民間人による人権の番人の機関が誕生したのです。これが人権擁護委員制度の始まりです。全国の人権擁護委員は、6月1日を「人権擁護委員の日」と定め、この日を中心として皆さんとともに

に一尽の人権思想の啓発に努めることを申し合わせております。

小国町には、町長から推薦されて、法務大臣が委嘱した次の人権擁護委員がおります。

- 中澤誠三郎さん(猿橋) ☎95-2274
 - 中橋 寛さん(上岩田) ☎95-2303
- ※相談は無料で、秘密は守られます。お気軽にご相談ください。

相談されたいことはありませんか

6月1日が「人権擁護委員の日」であることから毎年6月には特設人権相談所を開設しております。近隣のいやがらせ、家族間のもめごと、児童・生徒のいじめ等の人権問題、金銭貸借、戸籍、登記、相続、その他の問題でお困りの方は無料ですので気軽にご利用ください。

☎6月13日(火)

午前10時~午後3時
☑老人憩の家「延命荘」
相談担当者
人権擁護委員・法務局職員



歯の用心一口メモ デンタルフロスと歯間ブラシについて

デンタルフロスとは、絹糸をロウで固めたヨリのない糸の事で、歯と歯の間に入れて、その場所にむし歯がないか調べたり、また、歯と歯の間にある食べカスや歯垢を取り除く為に用いられるものです。また、歯の治療を行う時に用いたり、歯周病にかかってぐらついている歯を固定したりする時にも使います。歯ブラシで磨いても、歯と歯の間のくっついていてところはブラシが届かないので、このデンタルフロスを使って清掃する事が必要であり、常に歯ブラシと併用されるべきです。

歯間ブラシとは、歯ブラシの極く小さいもので、歯と歯の間のすき間に入れて使用するものです。歯ブラシやデンタルフロスを使っても食べカスの残り易い場所等に使います。歯ぐきが弱っていると使い始めの頃は出血しますが、2~3日続けると出血もなくなり歯ぐきもしまってきます。不健康な歯ぐきも歯間ブラシによって健康な状態になってきます。しかし、歯ブラシやデンタルフロス、歯間ブラシ等を用いて十分清掃を行ったとしても、まだ20%位の歯垢が残るといわれています。その為、むし歯の予防には常に、栄養的にも強い歯を作る事も必要です。

新潟県歯科医師会

住宅金融公庫個人向け 融資募集(平成元年度第1回)

- ◎受付期間
 - 個人住宅建設資金及び建売住宅購入資金 平成元年4月24日~6月23日
 - リフォームローン及び中古住宅購入資金 平成元年4月24日~平成2年3月23日
- ◎選定方法 選考(無抽選)
- ◎申込場所 住宅金融公庫業務取扱金融機関
- ◎問い合わせ先 住宅金融公庫北関東支店 ☎0272(32)6656、6657

松田金平さんに総務長官感謝状

総務庁長官の委嘱を受け、20年余り行政相談委員を務め、ことし3月31日退任された松田金平さん（法坂・77歳）に、総務庁長官より感謝状が贈られました。松田さんは、人権擁護委員や心配ごと相談委員なども兼任され、長年にわたり、相談業務にご努力いただきました。長い間、ごろうさまでした。



西村新潟行政監察事務所次長より総務長官感謝状を授与される松田金平さん。

行政相談委員退任にあたって 松田 金平

浅学非才その任にあらず、と自認しながらどうした事か心配ごと相談員（昭63・3・31退任17年）、人権擁護委員（昭和63・3・31退任19年）、行政相談委員（平元・3・31退任20年）を兼任する破目となり、重責にあえぎながらも20年余りを大過なく、任務を完了することができました。（中略…）幸にも当町は当局のご努力と地の理や純朴の気風と相俟ってか、他地域に比し相談事案が少なく大した難かしい問題が少なかったもので、私如き者がこの大任を勤め得たものと考えております。相談相

手をさせていただいた方（延562件）に果して少しでもお役に立つことができたであろうか。勤め終わって自責の念しきりですが、只相手の身になりその人の心を心として一生懸命にお手伝いをしたい、そんな心積りで20年余り奉仕させていただきました。在任中は関係官庁は勿論、町ご当局のご支援をいただき、また、たよりない私を相手にしていただいた大勢の皆様方、誠に有り難うご座居ました。退任に当り、心より感謝の意を表しご挨拶に代えさせていただきます。

児童手当の現況届は「6月30日」まで

児童手当の支給を受けている方は、6月1日から6月30日までの間に「児童手当現況届」を役場に（厚生年金加入の方は『年金加入証明願』も合わせて）提出してください。

この「児童手当現況届」により、手当の支給を受けている方の前年の所得の状況や、児童の養育の状況を確認し、引続いてその方が手当を受けることができるかどうかを判断します。

もし、この届けがない時は、引続いて手当の支給を受ける資格があっても、6月以降一時支払い差し止めになりますので、必ず提出してください。

また、受給資格のある方で所得制限などで支給されてなかった方については5月中に認定請求をされることにより6月から対象になる場合がありますので申請の手続きをしてください。

用紙は役場住民課窓口にあります。詳しくは住民課福祉係へ

基本健康診査を受けて“成人病”を予防しましょう!

下記の日程で基本健康診査を行います。対象は30歳以上の方々ですが次の方は除かれます。

- ※現在、循環器疾患を治療中の人
- ※勤務先事業所で健康診断を受ける人

個人あてに通知しますが、通知が届かなくても対象になる方は会場へおいでください。

会場へは次のものを持参し、受

付時間を守って受診してください。

1. 通知書（問診票は必ず書いて来てください。）
2. 尿（ピペットチューブに入れて来てください。）
3. 負担金 400円（70歳以上の方は無料です。）

◎健診順序

- ①受付（負担金徴収）
- ②尿検査

③身長・体重測定

④問診

⑤血圧測定

⑥採血（血液検査）

⑦医師の判定

⑧眼底検査

⑨心電図検査

①～⑦は全員に、⑧⑨は医師の判断により行ないます。

■平成元年度 基本健康診査日程■

月日	時間	会場	対象地区
5・29 (月)	午前9:00～午前9:30	農村環境改善センター	原小屋
	午前9:30～午前10:10	〃	千谷沢、鷲之島
	午後1:00～午後1:50	〃	八王子、芝ノ又
5・30 (火)	午後1:50～午後2:20	〃	森光
	午前9:00～午前9:30	〃	下村
	午前9:30～午前10:10	〃	上栗
5・31 (水)	午後1:00～午後1:50	〃	押切、七日町
	午後1:50～午後2:20	〃	上谷内、猿橋
	午前9:00～午前9:30	〃	上村
6・1 (木)	午前9:30～午前10:10	〃	太郎丸
	午後1:00～午後1:30	〃	大貝、小国沢
	午後1:30～午後2:20	〃	法坂
6・2 (金)	午前9:00～午前9:30	〃	武石
	午前9:30～午前10:10	〃	桐沢
	午後1:00～午後1:40	〃	諏訪井
6・5 (月)	午後1:40～午後2:20	〃	新町
	午前9:00～午前9:30	〃	金沢、貫輪
	午前9:30～午前10:10	〃	原
6・5 (月)	午後1:00～午後1:30	〃	法末
	午後1:30～午後2:20	〃	相野原、二本柳
	午前9:00～午前9:30	〃	上岩田
6・5 (月)	午前9:30～午前10:10	〃	山野田、小栗山
	午後1:00～午後1:50	〃	三桶、苔野島
	午後1:50～午後2:20	〃	檜沢

機能訓練事業スタート

一昨年から実施しているこの事業は、脳卒中などで日常生活に支障をきたしている人、ねたきりになる恐れのある人を対象にしています。これらの方がリハビリ訓練や仲間づくりをすることで日常生活の自立をめざし、脳卒中再発、ねたきり、ボケを予防することを目的にしています。

※身体が不自由で家に閉じこもりがちの方
※家では訓練が長続きしない方仲間と一緒に、楽しくリハビリしませんか？
内容はつぎの通りです。
希望される方は役場住民課衛生係までご連絡ください。

1日のスケジュール

時間	午後1:30	2:00	3:30	4:00
内容	受付	問診	健康子エック	血圧測定 リハビリ実施 休憩 終了



機能訓練年間予定

回	月日	曜日	内容	従事者
1	5月26日	金	リハビリ診断 (個別訓練指導) リハビリゲーム	医師 理学療法士 保健婦 ヘルパー
2	6月26日	月	リハビリ体操 リハビリゲーム	理学療法士 保健婦 ヘルパー
3	7月31日	月	移動リハビリ(車) 親睦会 レクリエーション	保健婦 ヘルパー
4	8月22日	火	リハビリ体操 工作	医師 作業療法士 保健婦 ヘルパー
5	9月19日	火	リハビリ体操 工作	作業療法士 理学療法士 保健婦 ヘルパー
6	10月17日	火	移動リハビリ (山野田芸術村) 工作	作業療法士 保健婦 ヘルパー
7	11月17日	金	おたのしみ会 リハビリ体操 反省会	医師 理学療法士 保健婦 ヘルパー

*会場 就業改善センター
*時間 午後1時30分～午後4時
*7月と11月は午前9時30分～午後4時
*送迎は町のマイクロバスで行います。

犬・ねこの引き取り相談ごとは

中越動物保護管理センターでは犬の苦情処理や飼えなくなった犬、ねこの引き取りなどを行っています。

どうしても飼えなくなった犬、ねこの引き取りは事前に電話連絡のうえ、原則として毎週木曜日午前9時～午後4時30分に下記の管理センターへ連れていってください。

◆中越動物保護管理センター（長岡市柿町）☎34-1416

役場での引き取りはつぎのとおり（前日までに連絡をください。）

◆5月31日、8月16日、11月15日、3月8日、午前10時までに役場住民課へ

◎手数料…おとなの犬、ねこ→1匹1,200円、こどもの犬、ねこ（生後90日以内）→10匹まで1,200円

◎大型犬は直接センターへ

◎犬の首輪は抜けないように

◎ねこは、丈夫な麻袋等に入れて

◎こどもの犬、ねこは離乳後に引き取り

“犬の放し飼いはやめましょう”

①犬の放し飼いは人に咬みついでケガをさせたり、愛犬が交通事故にあたり、よその庭や畑を荒したりすることがありますので、絶対にしないでください。

②地域社会は犬の好きな人ばかりではありません。他人に迷惑や、危害を及ぼすことのないように十分注意してください。

③放しておいたり、迷い犬になったらすると、捕獲されることがあります。

若葉がおる5月、晴れやかに20歳の門出



弥彦神社境内にて

5月3日、小国町の成人式が弥彦神社で行われました。今年の出席者は男性48人、女性52人の計100人。うち、町内在住者は6割の64人でした。

記念撮影のあと、10時半から始まった式典では、町長のあいさつ、町議会議員のお祝いの言葉が述べられました。それに応えて、成人者を代表し、品川雄一さんは「急激な社会構造の変化の現実をふまえ、みづから学習に励み、豊かな人間性を身につけ、健全な身体を鍛えるとともに平和で明るい社会の建設と光と緑と愛に満ちた町づくりに努力します」と誓いの言葉を述べました。

式に続いて行なわれた江村重邦先生の講話の後には、お楽しみの記念の昼食会。お酒もタバコも解禁とあって、乾杯の合唱にも思わず力が入っていました。

なお今回、事前に郵送、当日回収する方法で、自分の将来のことなどについてアンケート調査を行いました。アンケートには、70人の人たちが回答してくれました。



「はたち、決意を述べる品川雄一さん」

小国町に住む(住みたい)が2割!?

………アンケート結果から

現在、5割近くの人たちが町内に居住している反面、「将来、小国町に住むか」の問いに対して、住むと答えた人が約2割という結果に少し不安が残ります。わからないと答えた人をいかに小国に住んでもらうか、その環境づくりが大切かと思われま。結婚感では、男性、女性とも25歳までが最も多く、次いで男性30歳、女性23・24歳となっており、一般的な回答結果でした。また、男性、女性とも結婚相手を町外に求める人が多いのは、町内での交際機会や場が少ないということでしょうか。

町の木を雪椿でなくイチョウと答えた人やミニ独立国を知らない、小国芸術村を訪れたことがないと答えた人が意外と多く、PR不足だったかなと痛感しております。

6割の人たちが、姉妹都市ロマンモティエへ行ってみたくてと答えた点に少し驚きました。今年予定している交流(訪問)事業に参加されてはいかがでしょう。

新成人に聞きました ミニアンケート調査結果から

回答者 70人(70%)
男: 35人
女: 35人

問1 町の木は次のうちどれでしょうか?
①イチョウ ②桜 ③雪椿 ④ケヤキ

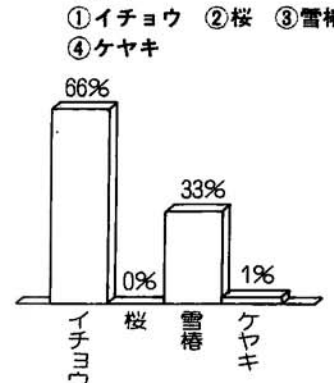

問4 小国町の姉妹都市ロマンモティエへ行ってみたくてですか?

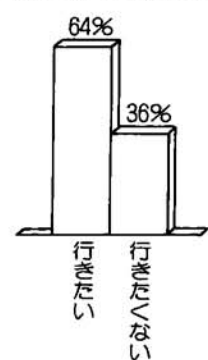

問5 町外で出身地を聞かれた場合、どのようにしますか?

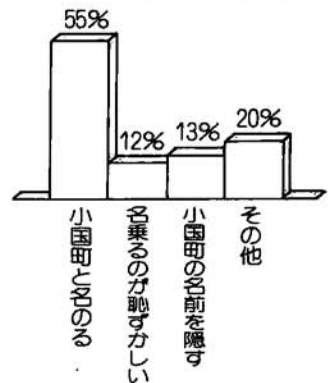

問2 小国芸術村を訪れたことがありますか?

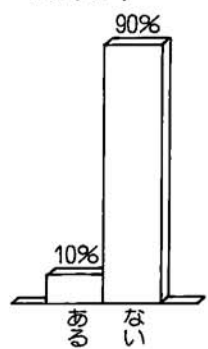

問3 ミニ独立国「小国グリーンランド」を知っていますか?

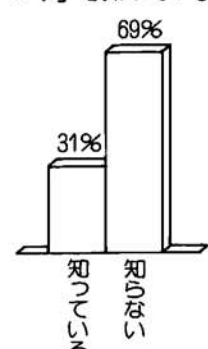

問6 あなたは、何歳までに結婚したいですか?

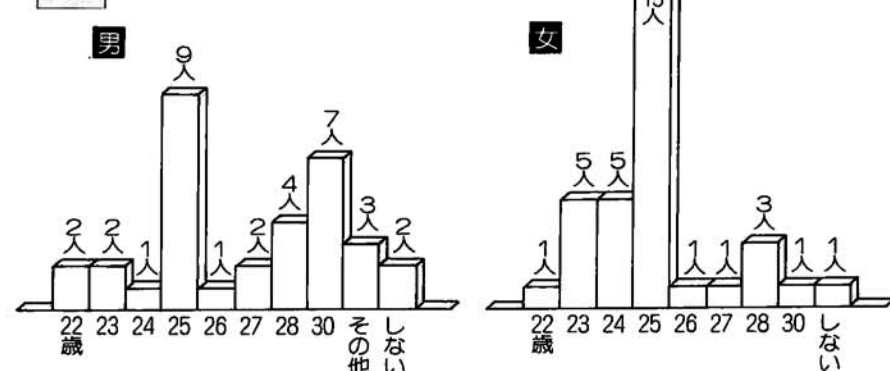

問7 問6で結婚したいと答えた人で、結婚相手を求めるならこの人ですか?

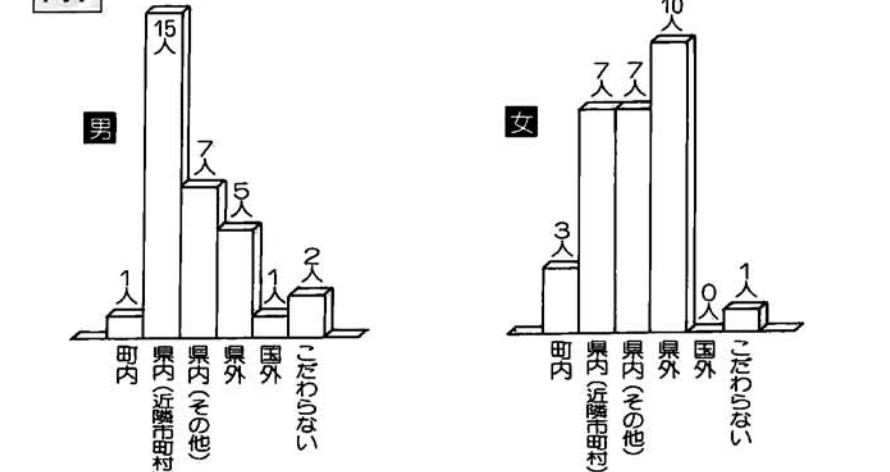

問8 あなたは、今、どこに住んでいますか?

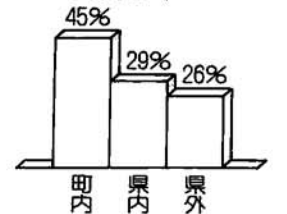

問9 将来、小国町に住みますか?

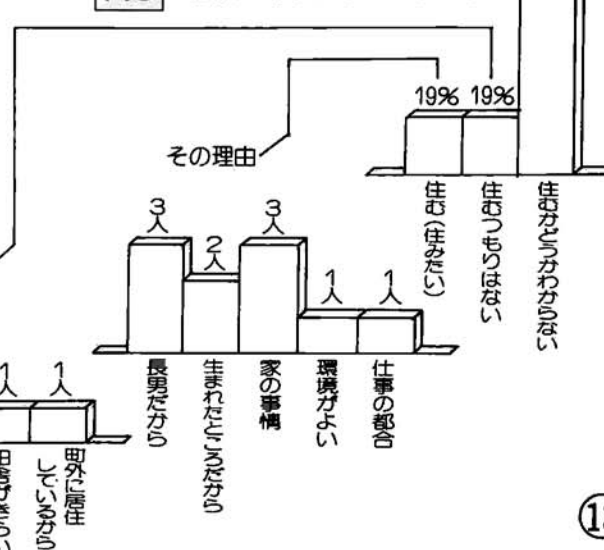

★小国町に望むこと

- 他県に誇れる森林公園みたいな所がもっとあると良い。
- 交通の便をもっとよくしてほしい。
- 自然や古いものを大切にしてほしい。
- 工業的・商業的な町づくりを。
- いろんなアイデアで、観光に力点を。
- 若い人が希望している会社(就職先)がほしい。
- 過疎にあせって、新しいものに手を出しすぎないでほしい。
- もっと住み良い町に。(交通・生活面)
- ガラス張の行政をしてもらいたい。



春風に泳ぐ鯉のぼり なんと300匹!

下村「十五日会」

4月30日の日曜日の午後、下村集落では大小合わせて300匹の鯉のぼりが泳ぐ下で、食べたり飲んだりのお楽しみ会が開かれ、子どもも大人も楽しいひと時を過ごしていました。

この企画は、中堅層の集まり「十五日会」(永見慎一郎会長)の25人のメンバーによるもので、昨年は100匹の鯉のぼりを上げて町内の話題を独占。今年さらにはミニ鯉のぼりを180匹を加え、300匹へ排戦となりました。

県道を通行止めにした特設広場では、頭上の大小の鯉のぼりが見守る中、カラオケの音や子どもたちの歓



150mの2本のワイヤロープに大小合わせて300匹の鯉のぼり。

声が多分近くまで響いていました。「十五日会」では、来年もこの企画を予定。町内で不用になった鯉のぼりがあれば譲ってほしいと、話しています。(連絡先☎95-2315 永見耕一)

一日郵便局長は議長さん

太郎丸郵便局



局前のポストを開函する大橋義治一日郵便局長。

4月20日は通信記念日。太郎丸郵便局(関口正元局長)ではこの日、町議会議長の大橋義治さんを一日郵便局長に招き、郵便局の様子を見てもらうとともに、業務推進、地域サービスへの決意を新たにしていました。

一日局長に委嘱された大橋議会議長は「地域に溶け込んだサービスで、共に地域の活性化に努力を」とあいさつ。続いて、局員の功労表彰や消印の押印などを行いました。

3キロのフラワーロードと花壇コンクールをことしの町花いっぱい運動

町では花づくりをとおして美しいふるさとづくり、花を愛する人づくりをめざして花いっぱい運動を展開しています。

昨年に続いて今年も国道404号の法坂と七日町の歩道路肩3キロに6,000本のサルビア等を植える予定です。

あわせて町内各事業所を対象とした「花いっぱい花壇」コンクールを計画し、自助努力により取り組まれている、自慢の花壇を紹介することにしています。応募票等は役場企画課に用意してあります。ふるってご応募ください。



昨年は町内3カ所で、4千株の花が植えられた。

・お願い 除草剤にご注意を
国道404号の二本柳~木之下橋大坪橋~原小屋の歩道路肩に、花苗を5月末に植えます。道路脇の水田等で除草剤等を散布するときは、花苗にもちょっと注意をお願いします。

硬式テニス教室

硬式テニスに興味のある方、健康づくりのため何か運動をと思っている方のために硬式テニス教室を計画しました。お誘い合せのうえ多数参加ください。

- ☐ 6月2日~6月23日
毎週金曜日 4回実施
午後8時より
- ☑ 勤労者体育館(旧小国橋小学校跡)
- ☒ 無料
- ☒ 服装 運動のできる服装
ズック
- ☒ 対象 高校生以上
- ☒ 申込み 5月27日(土)までに教育委員会へ



ナイター使用(総合グラウンド・テニスコート・野球場)

5月8日(月)からナイター使用を開始しています。希望される方は教育委員会にある申請書に記入のうえ許可を受けてください。申込みは利用の1ヵ月前から受付けています。使用料はつぎのとおりです。
・総合グラウンド 1時間 1,500円
・テニスコート

1面 1時間 500円
・野球場 1時間 3,000円

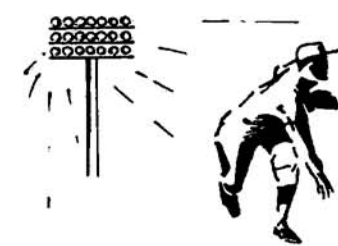

お知らせ……

教育委員会から ☎95-3111



町民体育大会

町民の親睦、体力の向上をはかると共に、楽しい一日が過ごせるよう、第26回町民体育大会を下記のように実施致します。おさそいあわせのうえ多数の方々のご参加応援をお願いします。

- ☒ 詳しいことは後日プログラム・チラシなどでお知らせします。
- ☐ 6月11日(日)
開会式 8時40分より
雨天の場合 屋内運動場
- ☑ 第1会場
上小国小学校グラウンド
- 第2会場
浜海小学校グラウンド
- 第3会場
下小国小学校グラウンド

さわやか君

西村宗

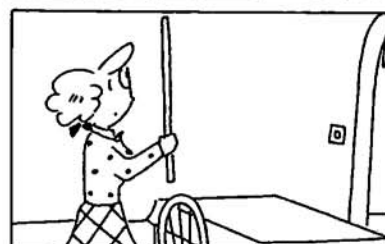

映画の夕べのお知らせ



☐ 6月5日(月)
午後7時30分~9時30分
☑ 農村環境改善センター
〈上映するもの〉
アニメ
アニメ三銃士(29分)
劇映画
古都(90分)
(文化庁優秀映画奨励賞
受賞作品
山口百恵フィナーレ作品)

毎月5日

俳句教室

4月の作品

(兼題:種袋・シャボン玉)

種袋

田中重男(相野原)

何を詩く 尼が手に持つ 種袋

北原テイ(太郎丸)

種袋 置き忘れ居る 年となり

山岸カズノ(相野原)

一日を つなぐ子守りの シャボン玉

岩野チエ(猿橋)

シャボン玉 子になりきって 子と遊ぶ

鳥居笑山(法坂)

散策にとっても便利なイラストマップが出来ました

開村一周年を迎えた小国芸術村のイラストマップがこのほど出来上りました。

芸術村村長の西山三郎さんの仲間で、まんが家のトミタ・イチローさんの作によるイラストマップには、芸術村各施設の他、各民家が屋号入りで描かれており、小国の山菜や施設のミニ案内も書き込まれています。



現在芸術村会館では、地元切絵サークルと西山先生の作品40点余りを集め、切り紙展を開催中。

村内の散策にはとっても便利に出来ています。

また、今月20日には一周年を記念して、前進座の「さんしょう太夫」公演が予定されています。



マップはB4版二つ折サイズ。

1週間早く(昨年比) 森林公園がオープン

今年で開園10周年の越後おぐに森林公園が23日オープンしました。

公園入口で1年間の安全が折願され、町長、三富県議、大橋社長がテープカット。子どもたちにはお菓子などがプレゼントされた。

あいにく曇空でしたが、家族連れが大勢訪れていました。



昨年のトイレの水洗化に続き、今年には休憩宿泊施設の建設を予定している。

「ふるさと創生」

ユニークなアイデアを募集します。

広報おぐに四月号でお知らせしました“ふるさと創生交付金”の上手な活用法を募集します。

地域における歴史、伝統、文化、産業、などを活かした独創的、個性的な地域づくりのアイデアがありましたら下のはがきを切り取り記入のうえ、お送り下さい。

皆様からお寄せいただいたアイデアは、充分検討し、今後の町づくりに有効に活用してゆきたいと思えます。

締切 平成元年6月15日

郵便はがき	
料金受取人払	9 4 9 - 5 2
七日町局 承認 2	(受取人) 刈羽郡小国町法坂七九三
差出有効期間 平成元年6月 15日まで	小国町役場企画課 ゆき

点線より切り取ってご投函下さい。