



金子知事が レンコン田を視察

10月29日、三島郡三島町で「知事とのふれあいトーク」が開催されました。その際、金子知事が当町の特産品である「大口れんこん」の収穫の様子を視察。生産者をはじめ関係者の皆さんと、親しく会話を交わされていました。

おもな内容

- スバイクタイヤの使用禁止について ②～③
- 除雪作業にご協力ください ④～⑤
- 平成3年度町政功労者表彰 ⑥
- カメラ散歩 ⑦
- 土地取引の前に届出を ⑧～⑨
- 税務コーナー ⑩
- みんなの声 ⑪
- 大会結果から ⑫

休日在宅

当番医の お知らせ



月/日	内科医 (電話番号)	外科医 (電話番号)
12/15	富田医院 (☎66-2226)	寺師医院 (☎62-0137)
12/22	星野(見附)医院 (☎62-0998)	石川医院 (☎66-2140)
12/23	山喜医院 (☎62-0646)	佐々木医院 (☎62-2357)
12/29	星野(今町)医院 (☎66-2103)	見附南医院 (☎63-4477)
1/1	杏仁堂医院 (☎62-0123)	金井医院 (☎62-0116)
1/2	霜島医院 (☎62-0579)	寺師医院 (☎62-0137)
1/3	小林医院 (☎62-0562)	石川医院 (☎66-2140)
1/5	堀医院 (☎66-2133)	佐々木医院 (☎62-2357)
1/12	村上医院 (☎63-4600)	見附南医院 (☎63-4477)
1/15	内島医院 (☎66-2446)	金井医院 (☎62-0116)
1/16	田崎医院 (☎62-1122)	寺師医院 (☎62-0137)

※診療時間は、内科・外科とも午前9時から午後5時までです。

人口の動き

-11月末日現在・(前月比)・[前年比]	
人口	12,515人(+8) [+97]
男	6,097人(+5) [+31]
女	6,418人(+3) [+66]
世帯数	2,663件(+4) [+45]

今月の納税

- 固定資産税(第3期)
- 国民健康保険税(第5期)
- 国民年金(第9期)

—たばこは地元で買しましょう—

- 消防車・救急車の要請は☎119
- 無憂苑斎場の申込みは与板郷消防署 ☎0258-72-2572

編

集

後

記

師走に入り、慌ただしい毎日を送られている方が多いことと思う。ご多分にもれず、広報も十二月というのとても慌ただしい。印刷屋さんが休みになる前に原稿を終わらせないと新年号の発行日に間に合わないから。この編集後記を書

いている間も、頭の中は新年号の「あけましておめでとう」という言葉が見えかくれしている。クリスマスには出来上がった原稿を靴下に入れて下さいとサンタクロースにお願いしたい心境だ。

◇ ◎お詫び—広報十一月号九ページ、町内小学校親善陸上大会中、塩浦美由紀さんの学校名が中央小となつていますが上通小の誤りでした。お詫びして訂正いたします。

冬の快適・安全ドライブのために!! スタッドレスタイヤのいろいろ

●スタッドレスタイヤとは

文字通りスタッド(スパイク)のないタイヤのことです。低温でも“しなやかさ”を失わない特殊配合ゴムを使い、タイヤの溝の形状などを工夫したもので、凍結路における走行性能を高めた新しい冬用タイヤです。

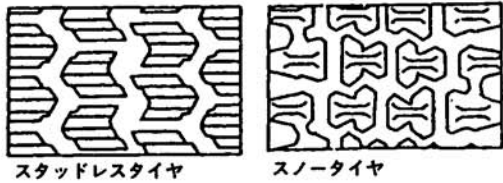

タイヤパターン
スタッドレスは大きなブロックパターンに細かいサイビング(切り込み)を入れ摩擦力を高める工夫がされています。

●スタッドレスタイヤのメカニズム

氷の上では、雪柱せん断力が働かず滑ってしまいます。スパイクタイヤは、このようなとき、スパイクを氷に喰い込ませて大きな抵抗を得ています。そこで、スタッドレスタイヤは、スパイクタイヤとは全く異なる発想にたつて、ゴム質、トレッドパターン等を原点からとらえ直し、凍結路における摩擦力の大幅な向上を図り、スパイクタイヤに迫る性能を確保し、スパイクなしで走行できるように工夫されています。

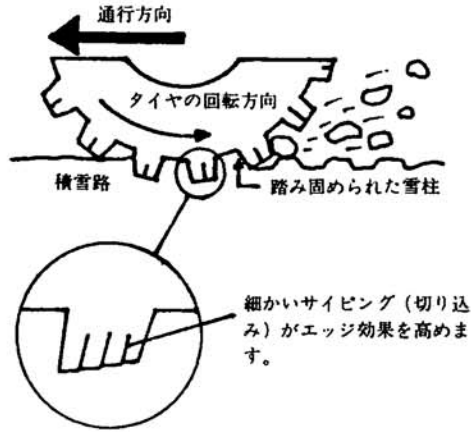

●安全運転のポイント

- “急”のつく運転はやめましょう
- 加減速はゆっくり慎重に旋回はスピードダウン。
- 下り坂では事前にシフトダウンし、エンジンブレーキを活用しよう。
- 車間距離を十分に、早め早めの安全運転。



実力のスタッドレス

○スタッドレスタイヤはほとんどの雪道で十分な制動性能を発揮しています。

○スタッドレスタイヤは勾配7%(4°)の滑りやすい圧雪路でも坂道発進が可能です。

路面	制動距離(速度40km/h)							
	10	20	30	40	50	60	70	80(m)
普通圧雪路	■ スノー							
	■ スタッドレス							
	■ スパイク							
滑り易い圧雪路	■ スノー							
	■ スタッドレス							
	■ スパイク							
凍結路	■ スノー							
	■ スタッドレス							
	■ スパイク							

(注: 財団法人自動車タイヤ協会が1986年以前に行ったテスト結果に、スパイクタイヤの新構造基準による性能低下とスタッドレスタイヤの性能向上を加味した推計値。)



スパイクタイヤ

スタッドレスタイヤ

あなたの車は はき替えましたか

昨年、スパイクタイヤの使用により発生する粉じんを防止する法律が制定され、環境庁長官が指定する区域では、平成三年四月一日から、スパイクタイヤの使用が禁止になりました。また、タイヤメーカーもその日以降、スパイクタイヤの販売を全面的に禁止しました。

今年の冬からわが国も、いよいよ本格的な脱スパイクタイヤの時代を迎えます。

粉じんによる悪影響が心配

スパイクタイヤは、タイヤに硬い金属のピンなどを埋め込んだものです。このピンが、道路に食い込み、雪道や凍結した道路での制動性を高めます。しかし、雪の少ないところで使用すると、ピンが道路を削り取り、横断歩道などの交通表示を消してしまいます。しかも、削り取られた道路表面の粉じんが舞い上がり、大気が汚染されます。この粉じんは、洗濯物を汚したり、家の屋根や街路樹に降り積もったりします。さらに、この粉じんを私たちが吸うと、肺に悪い影響を与えることが懸念されます。

スタッドレスは安全なタイヤ

さて、スパイクタイヤに取って代わるタイヤが、スタッドレスタイヤです。これは、タイヤの表面に特殊な溝が刻まれています。さらに、特殊配合ゴムの特性によって、設置面積を増大させ、摩擦力を大きくして制動性を高めるものです。これまでにたびたび改良を重ねられ、現在ではその性能も、スパイクタイヤと比較してそんなに差はありません。

例えば、乗用車制動性能を比較(時速四十キロメートルでの制動距離)してみよう。普通圧雪路ではスタッドレスタイヤが二十三メートルで制動するのに対して、スパイクタイヤも二十三メートルで制動します。また、凍結路においては、スタッドレスタイヤが五十六メー



トル、スパイクタイヤが五十二メートルで制動します。

このことから、両タイヤの性能の差はそれほどなく、急ブレーキ、急発進をしない安全運転を心がければ、スタッドレスタイヤは雪上でも氷上でも、十分な安全なタイヤであることが分かります。

スパイクタイヤをやめよう

また乗用車の場合、スパイクタイヤとスタッドレスタイヤの普及率は、平成二年でスパイク

《町内交通事故発生状況》

年	件数		死者		傷者	
	11月中	累計	11月中	累計	11月中	累計
平成3年	3	44	0	2	3	56
平成2年	3	45	0	1	5	54
比較増減	+1	-1	±0	+1	-2	+2

死亡事故0 連続 46日 12/5現在

身体障害者の運転手の方々へ

スパイクタイヤの使用については、平成3年4月1日から法律により禁止されていますが、例外措置として身体障害者手帳所持者(肢体不自由者又は心臓等内部機能障害者)が運転する自動車については、政令によりスパイクタイヤの使用が認められています。

タイヤが十・三%、スタッドレスタイヤが六十一・三%となっています。

これからの冬のタイヤの主流はスタッドレスタイヤです。私たちの健康と地域の環境を守るためにも、スパイクタイヤをやめスタッドレスタイヤに切り替えましょう。そして、無理な運転はせず、ゆとりをもってハンドルを握ることを心がけてください。

お互いの協力で 快適な冬の道を

今年も、本格的な雪の季節を迎えます。町では、皆さんの生活道路と交通の確保を図るため、今年も町内関係機関の方々と共に「冬期道路交通確保計画」を策定し、道路除雪に万全を期すよう体制を整えています。

こんな点にご協力を

除雪作業は、機械力が充実しても、住民の皆さんの協力なくしては決してスムーズに行えません。効率的な除雪を行うため、特に次の点について皆さんのご協力をお願いします。

- ◆車の路上放置が一番困る——
なんととっても車の路上放置が一番除雪作業を妨げます。絶対にしてほしくないです。また除雪作業中、このような路上放置の車に損害を与えても補償できません。
- ◆道路に雪を出さないで——
道路除雪で住宅等の出入口をふさぐことがあります。そのときは各自で排雪をお願いします。なお、除雪した道路には雪を出さないでください。
- ◆長尺物で目印を——
除雪で「砂利」などが宅地や農地に入ることがありますが、町では
- ◆除雪機械には近寄らない——
除雪作業中は危険ですので除雪機に近寄らないようご注意ください。
- ◆その他
○屋根の雪おろしが必要になり、止むを得ず路上におろす場合は、交通の支障とならないよう手際よく道路外へかたづけてください。
- 降雪により、立木や枝など道路を覆うおそれがあるものは、あらかじめ縄などで支えるか伐採をお願いします。
- 除雪作業は早朝や夜間が多いため、作業による騒音で迷惑をおかけしますが、ご理解

ご協力をお願いします。

○消雪パイプ敷設地区では省エネを図るため、次の時間について消雪パイプの運転を休止しますので、ご理解・ご協力をお願いします。

〔午後二時～三時・午後四時～五時の間〕

○雪捨て場は中之島地内の刈谷田川大堰より二百メートル下流の左岸河川敷を指定してあります。使用の際は、次の事項を厳守してください。

- (一)雪捨て前には必ず現場管理者である(旬丸月組)に連絡し、指示に従ってください。
- (二)雪捨て作業時間は午前九時から午後四時までです。

冬期間の 駐車禁止区間

冬期間における町内主要道路の交通を確保するため、次の区間が十二月一日から来年三月三十一日まで駐車禁止区間に定められました。

違反車は取り締まりの対象となりますので、ご注意ください。

▼県道中野・三条線
(一)中条入口から宮村までの一



七キロ

- (二)真野代新田入口から満州屋商店前までの一・六キロ
 - ▼県道見附・分水線
(一)満州屋商店前から西野入口までの一・四キロ
 - (二)西野から西野新田との堺界までの一・七キロ
 - ▼町道中之島・大沼線
中之島から刈谷田橋(通称四間道路)までの六・七キロ
- ◇ 除雪に関する問い合わせ先

中之島町建設課

☎〇二五八―六六一―二七〇
内線 二七・二八

除雪計画の概要

左の図をご覧ください。これは、この冬の町道の除雪計画図(総延長百十三・一五キロ)です。これらの除雪対象路線を通勤や通学、その他の利用度および必要度に応じて次の三区分

に分け、町有の除雪機械二台と町内十三業者から借り上げた四十五台の除雪機械でその作業にあたります。

なお、出勤は降雪十センチを目途としています。

【第一種除雪】
二車線の幅員確保を原則とし、異常な降雪(一日の降雪量がお

おむね五十センチ以上)以外は、常時交通を確保する。なお、異常降雪時には、降雪後三日以内に二車線確保を図る。(総延長十九・八八キロ)

【第二種除雪】
一車線の幅員確保を原則とするが、状況によっては待避所を設ける。異常降雪時には、

降雪後三日以内に一車線確保を図る。(総延長八十五・八一キロ)

【第三種除雪】
小型車の一車線幅員確保するように努めるが、状況によっては一時交通不能になっても止むを得ない。(総延長七・四六キロ)

冬期間の雪道に備えて 国道沿道の皆さんにお願い!

道路は、誰でもいつでも自由に通行でき日常生活に不可欠なものです。道路管理には日々努力しているところです。

さて、今年もいよいよ降雪の時期となりました。国道の円滑な交通確保のために建設省では昼夜の別なく除雪作業を行いますので、次の事項に注意していただくように皆さんのご協力をお願いします。

- ☆道路に駐車したり、物を放置しないで下さい。
- ☆自宅前の雪は、各自で除雪して下さい。
- ☆屋根の雪を、投げ捨てないで下さい。

建設省 長岡国道工事事務所
長岡維持出張所
☎0258-334690

除雪計画図

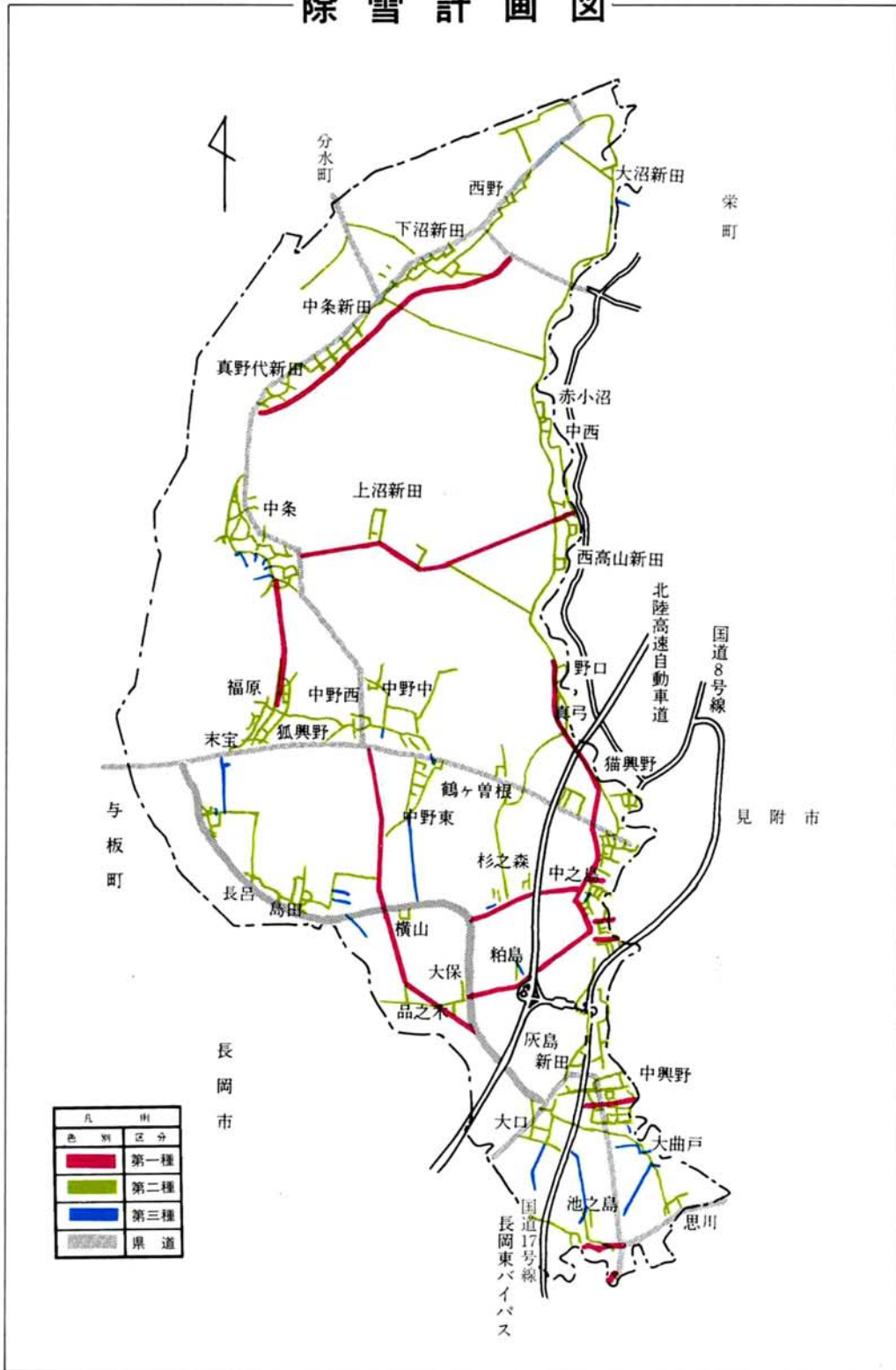

区分	色別
第一種	赤
第二種	緑
第三種	青
県道	黒

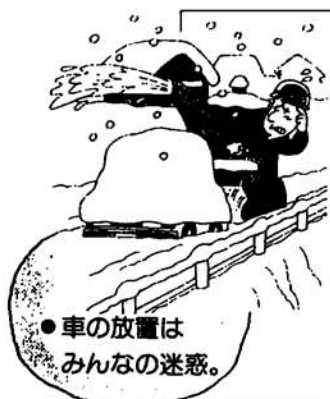

カ メ ラ 散 歩



健闘！中之島SC

—中之島中央小—

「中之島中央SC」、皆さんなんだか分かりますか？実は中之島中央小学校のサッカークラブの名前なんです。だけど近郷のサッカー好きの小学生なら、みんなこの名前を知っています。なぜなら、とても強いチームだからです。昭和60年頃から始まったクラブですが、年々力をつけ、今年は春には中越大会で3位、秋はついに中越大会で優勝するまでになりました。残念ながら県大会では1回戦で全国大会に出場した大崎チームと当たり敗れてしまいましたが、その実力は高く評価されています。

みんなサッカーが好きで、これからもずっと続けていきたいとのこと。これからの活躍をおおいに期待するものです。



お金がいっぱい貯まるかな？

—貯金箱コンクール—

11月7日から13日にかけて、南蒲原中条郵便局において、信条小学校児童の作った貯金箱が展示され来局した皆さんの目を楽しませました。

これは郵政省が行っている貯金箱コンクールに出品したものを、局内にあるコミュニティスペースに展示したものです。見学していた人は、工夫の様子に感心したり、わが子の作品に目を細めたりしていました。また、期間中、中条秋好会の皆さんの菊花展も開催されました。



青少年健全育成のために

—青少年健全育成キャラバン—

11月14日(木)、新潟県青少年健全育成キャラバン隊が本町を訪問しました。このキャラバン隊は、青少年健全育成強調月間運動行事として行われているもので、県内の市町村を回り青少年の健全育成に積極的に取り組むよう呼びかけを行っているものです。

当日は、古塩教育長と高木青少年育成町民会議会会長に総務庁長官と青少年育成県民会議会会長からのメッセージが手渡され、教育長より激励の挨拶と町民会議会会長による決意の言葉が述べられました。



力作が勢揃い

—町民祭—

11月8日から11日にかけて、町公民館を会場に町民祭が行われました。作品展や菊花展のほか10日の日曜日には、チャリティーセールや農産物等の即売会、また農村環境改善センターにおいて町民芸能まつりが行われ多くの来場者を集めました。



町の発展に尽くされた 三十人・二団体を町政功労者として表彰

平成3年度町政功労者表彰式

十一月三日、中之島町農村環境改善センター多目的ホールにおいて、町の発展に尽くされた方々を讃える「平成3年度中之島町町政功労者表彰式」が行われました。

今回の表彰式は、今年4月に町の表彰条例が制定されてから初めて行われたものであり、次の三十人・二団体の方々が町政功労者として表彰されました。今後とも益々のご健勝とご活躍をお祈りするとともに、町へのお力添えをお願いいたします。(敬称は略させていただきます)

○永年議会議員として地方自治の確立と町勢発展に尽くされた。
高木 三郎(西高山新田) 24年
遠藤 一夫(真 弓) 20年
○永年嘱託員として町行政に協力され町勢発展に尽くされた。
大久保兵三郎(中野中) 25年
○永年県銃剣道連盟会長の要職にあり、その組織の強化発展に

を通じて青少年の健全育成に尽くされた。
西澤 角市(中条) 50回
○常に率先して献血に協力され且つ献血思想の啓蒙普及にも努められた。
大橋 稔(末宝) 80回
野上 保(中之島) 50回
高山 敏和(大沼新田) 50回
岡田 俊夫(西高山新田) 50回
真島 正彰(中条) 50回
風間 春夫(中之島) 50回
中沢 俊昭(中之島) 50回
○昭和三十六年設立以来、老人福祉施設等の慰問を重ね、寝たきり老人の世話等ボランティア活動を通じ地域社会に寄与された。
赤十字奉仕団 中条西和分団
○昭和四十二年設立以来、本町の剣道振興に寄与し、優秀な選手を多数育成された外、青少年の健全育成と非行防止を推進されるなど本町スポーツ振興に貢献された。
中条剣友会
○永年町の特別職として、それぞれの職務に尽力され、町勢発展に尽くされた。

- ・農業委員 渡辺 義一(狐野) 10年
- ・選挙管理委員 堀 次郎(中之島) 12年
- ・固定資産評価審査委員会委員 鈴木 義衛(横山) 12年
- ・文化財調査審議委員会委員 丸山 千之(上沼新田) 12年
- ・都市計画審議会委員 西澤 角市(中条) 12年
- ・国民健康保健運営協議会委員 斎藤 守(長呂) 12年
- ・国民健康保健運営協議会委員 鈴木 八重八(押切新田) 12年
- ・国民健康保健運営協議会委員 石田 昭一(中条) 12年
- ・青少年問題協議会委員 吉藤 晃威(大口) 12年
- ・心身障害児就学指導委員会委員 堀 猛(中之島) 12年
- ・心身障害児就学指導委員会委員 上原 兼一(下沼新田) 12年
- ・心身障害児就学指導委員会委員 堀 兼一(下沼新田) 12年
- ・心身障害児就学指導委員会委員 小柳 道雄(中条新田) 12年
- ・心身障害児就学指導委員会委員 丸山 正一(大口) 12年
- ・心身障害児就学指導委員会委員 松井 栄一郎(下沼新田) 12年
- 永年町職員として町勢発展に尽くされた。
太田 通好(中之島) 25年
入沢 与吉(中野野) 25年
斎藤 淑子(中之島) 25年
小林 須磨子(見附市) 25年
吉住 喜志子(長岡市) 25年

土地取引の前に届出を

国土利用計画法のねらい

37万kmの日本の国土は、生活と生産を行う活動の基盤として私達が祖先から受けつぎ、次代に伝えてゆかなければならない大切な資源です。私達は、狭いながらも豊かな自然に恵まれたこの国土を、大切に、有効に利用していかなければなりません。

国土利用計画法は、このために制定された法律

です。この法律は、土地の投機的取引や地価の高騰を抑制し、乱開発などを未然に防ぐため、土地取引について届出制を設けています。一定面積以上の土地の取引をしようとするときは、この法律により、あらかじめ知事（中之島町長を経由）に届け出なければならないことになっています。

1 届出の必要な土地

一定面積以上の土地取引には届出が必要です。

届出の必要な土地

①監視区域

- 新潟市中心商業地の一部
- 湯沢町・塩沢町
- 十日町市等1市8町2村の各一部（リゾート構想対象地域の重点整備地区の一部）

②①の監視区域以外の区域（中之島町など）

(イ). 市街化区域

2,000㎡以上

(ロ). (イ)を除く都市計画区域

5,000㎡以上

(ハ). 都市計画区域以外の区域

10,000㎡以上

- 売 買
 - 共有持分の譲渡
 - 営業譲渡
 - 譲渡担保
 - 代物弁済
 - 交 換
 - 予約完結権、買戻権等の譲渡
 - 地上権、賃借権の設定・譲渡
- ※これらの契約は予約の場合でも事前に届出が必要です

〔一団の土地〕

個々の取引面積は小さくても、合計していくと一定面積以上となる下図のような一団の土地取引は、届出が必要です。なお、建物や立木の取引とあわせて土地の取引をするときにも、届出が必要です。

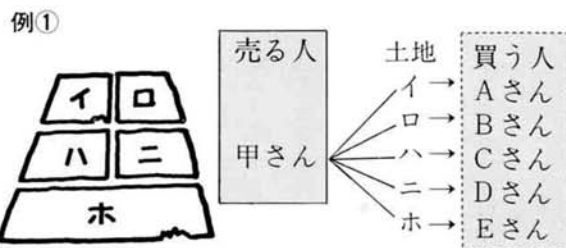

イ + ロ + ハ + ニ + ホ ≥ 一定面積



い + ろ + は + に ≥ 一定面積

契約を結ぶ6週間前までに市町村に届出。



- 公示価格 <平成3年1月1日現在>
(平成3年3月26日公示)
- 中之島-1 中之島字腰巻6,659番
(市街化区域・住宅地域).....33,400円
- 中之島-2 中之島字三並395番
(市街化区域・住居地域).....32,400円
- 中之島10-1 中条字宮村丙502番
(市街化調整区域).....10,800円
- 標準価格 <平成3年7月1日現在>
(平成3年9月20日公表)
- 中之島(県)-1 中之島字腰巻469番
(市街化区域・住居地域).....35,400円
- 中之島(県)10-1 大口字居掛1,583番子外2筆
(市街化調整区域).....15,400円

2 届出から契約まで

事前確認制度

宅地分譲や建売、マンション分譲の場合は、分譲業者がその分譲予定価格について、高すぎるものではないとの知事の確認をあらかじめ受けた場合には、個々の取引ごとにあらためて届出の必要はありません。

この制度による宅地分譲等の広告には、「国土利用計画法に基づく事前確認済」などと記載されていますので、購入者はこれを参考にできます。

3 遊休土地制度

届出をして取得した一定面積以上の土地が2年たっても利用されていない場合には、知事はその土地の有効かつ適切な利用を促進するため、その土地を「遊休土地」に指定し、所有者等に通知することがあります。この通知を受けたときは、その土地の利用や処分の計画を知事に届出なければなりません。

この届出を受けて知事は、その土地の積極的利用のために必要な助言や勧告をします。

4 届出をしないと

法律で罰せられます。

届出をしないで土地取引をしたり、偽りの届出をすると、6ヵ月以下の懲役または100万円以下の罰金に処せられることがあります。



地価公示と地価調査制度

制度のねらい

一般的に土地の価格は経済的・社会的・行政的諸要因の変化に応じて変動しますが、他の商品とは違い土地の価格がいくらかということとを判断することは、いったん正常な価格より高く取引が行われると、直ちに周辺の土地価格に影響し、近隣の地価水準が引き上げられてしまうことも多いのです。

このような価格の高騰を防ぐため、また土地取引価格の目安にするため、調査地点を設定し一定の期日に「正常な土地価格」を年一回公表する制度として、国が行う「地価公示」と県「地価調査」があります。これらの制度は、一般の土地取引や公共用地の取得価格の算定などに当たって、信頼度の高い指標を皆さんに提供しようとするものです。

※価格は「更地」としての平方メートル当たりのものです。

若い世代から税金に

関心を

三条税務署、三南地区納税貯蓄組合連合会、中之島町租税教育推進協議会では、毎年「税を知る週間」において中学生を対象に税に関する作文、標語を募集しています。

今年も多数の応募があり、多くの入賞作品の中から中之島中学校三年生の中嶋絵梨香さんの作文が全国で、財団法人大蔵財

務協会理事長賞優秀賞となったほか新潟県納税貯蓄組合連合会長最優秀賞となり、十一月十九日にテレビ放映が行われました。

今回、その作文を紹介しますが、若い世代から純真な心で税を考え、見直し、体験を通じて立派な納税者になっていただくことを期待するものです。

税金による老人福祉の

充実を目ざして

中之島中学校三年 中嶋絵梨香



ある日、老人福祉についてのテレビ番組を見ていた私は、日本とデンマークとの大きな違いに思わず目を見張りました。

二を争う高齢化社会の国です。画面からは暗く、狭く、汚れたアパートの部屋で寝たきりのおばあさんを養う日本のおじいさんの姿が映し出されています。一方、次の画面では、明るく、広い、エレベーターのついた二戸建てに車椅子のおばあさんを養うおじいさんの幸せそうな姿がありました。私は日本の老夫婦を見て、やりきれない思

いがこみ上げてきたのでした。では、なぜこうも違うのでしょうか。両国について私なりに調べてみました。

すると、国が老人のために使っている金額に違いがあることがわかりました。そのお金のことを社会保障費というのですが、額がデンマークは日本の約三倍多く、しかもその五十五％を租税によって賄っているのだそうです。一方の日本はデンマークの三分の一でそのうち約三十％を租税で賄っています。したがって社会保障費だけをとっても、

でも両国の租税負担率は大きく異なり、デンマークの人々は税金を日本人より遙かに高く支払うことで、それだけの生活が保障されているわけですから、とても良い税金の使い道だと思います。

それに対して日本では、長い間、働いてきた老人のために、どのようなことが保障されているでしょう。日本の税金はダムや道路といった国全体の発展のために使われています。でも、個人のために使われる額はあまりにもすくなく、また明確でない点から、世界的に見れば安い

善意をありがとう

このたび、次の方々より寄付をいただきました。



- 町社会福祉協議会へ)
- チャリティー実行委員会より
- (商工会商業部・商工会婦人部)
- (農青サークル・消費者協会)
- ・車椅子、シャワーベンチほか
- 十七万二千円相当の介護用品
- 中之島北中学校生徒会より
- ・二万円

くらの税金を、「高い、高い」と日本人に思わせてしまうのでしょうか。

そのため、これからは個人の、特に老人の方々の生活の安定、向上のために税金を使うべきではないでしょうか。

さらに、国民の税金に対する考え方も改める必要があると思います。税金を昔の年貢のイメージから、ついつい「無理やり取られるもの」といったレッテルをはりがちになるものです。でも税金は、なくてはならない大事なものです。

国民一人一人が「取られる」

五回以上の献血者を

表彰します

町では、献血事業の推進と普及を図るため、五回以上献血をしていただいた方を表彰しています。

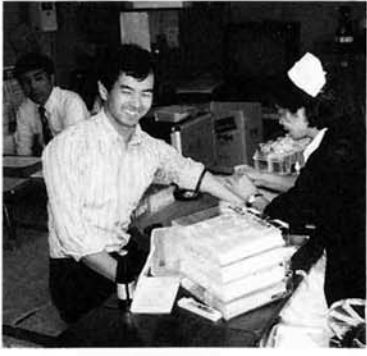

- ◎対象者
五回以上献血された町内在住者で、今まで町から表彰等を受けたことのない人。
- ◎申請期間
平成四年一月末日まで
- ◎持参品
献血手帳、印鑑
- ◎申請窓口
役場保健衛生課

みんなの
声
あなたの声をお待ちしています

デイ・サービスに 同行して

岩本 豊吉(上沼新田)

喜怒哀楽の言葉どおり、どこかの家庭でも悩みや苦しみを抱きながら生活している。決して喜ばしいことだけが続かないことが、人間として生きることの宿業なのだろうか。

私も六十歳前半にして、妻がクモ膜下出血で倒れ、丸三年半の在宅看護生活を送っている次第です。そこで、人一倍福祉や介護の問題等について関心を求めざるを得ません。

経済大国と言われる豊かさは裏腹に「貧しさ」が目立つのは、やはり福祉の面ではないのだろうか？

幸いにしてわが町でも、今春

デイ・サービス施設が完成し利用者に変喜ばれるなど、老人寝たきり障害者対策は行政にも一歩一歩前進していることには、私たちが中之島町における歴史的發展と言わざるを得ません。

そこで、私もデイ・サービスに同行させていただき、まず感じたことを一、二点、記してみたいと思います。

まず第一に、職員をはじめ寮母の皆さんの整ったチームワークに感心いたしました。限られた人員と限られた時間の中で、各自が責任と分担の中で行動されておられること。

まず、入浴の準備をされておられる人。食事の用意をされておられる人。また、ベッドの掃除をされておられる人。皆、時

間との戦いのようにはみられませんでした。入浴一つとらえてみても、三十度を超す浴室の中で汗まみれになって働いておられる姿にはまったく敬意を表するとともに、私にはただ立派に見えてなりません。そして昼休みもなく病人の付き添いです。

あなたの声を 広報に

広報なかのしまでは、皆様からのお便りをお待ちしています。日頃、あなたが考えていること、感じたことなどを読者の皆さんに語りかけてみませんか。

▼あて先
中之島町役場企画課企画係
までお願いします。

◇
◇
なお、今回は、岩本さんが地域福祉センター宛に送られたものを掲載させていただきました。

献血三十回表彰(銀色有功賞)



大浦 一雄
さん
(中之島第四)



田中 良一
さん
(中野東)



淡路 泰次
さん
(中之島第六)



郷澤 孝
さん
(未 宝)

このほか山田 笑さん(中条宮村)、内藤四郎さん(杉之森)が同じく銀色有功賞を受賞されました。

今後とも献血事業にご協力を願っています。(写真は授与式の際、来庁された方のみ)

第三十九回 町内一周駅伝競争大会結果

十一月三日、第三十九回町内一周駅伝競争大会が開催され、秋晴れの空の下、三十二チームが八区間、二十七・九キロメートルを競いました。

結果は次のとおりです。
 ▼(一般)・▽(中学生)
 ♥(女子)

- ▼優勝 中条公民分館 A 1・42・52
- ▼二位 上通 B 1・44・47
- ▽三位 中之島中選抜 1・46・29
- ▼四位 中野公民分館 A ▼五位 信条青年会 A ▼六位 中之島町役場 ▼七位 北中選抜



- ▽八位 北中野球部 A ▼九位 中条公民分館 B ▼十位 上通 A ▼十一位 信条青年会 B
- ▽十二位 中中野球部 ▼十三位 大沼走友会 ▼十四位 中野東ビレッジクラブ ▼十五位 中中陸上 A ▼十六位 北中バスケ部 A ▼十七位 農協ランナーズ ▼十八位 消防署 ▼十九位 中野公民分館 B ♥二十位 中之島中選抜 ▼二十一位 北中男子卓球部 ▼二十二位 中中陸上 B ▼二十三位 北中野球部 B ▼二十四位 西野走ろう会 ▼二十五位 中中水泳部 ▼二十六位 Bメッツ ♥二十七位 北中バスケ部 B ♥二十八位 中中陸上部 ♥二十九位 中中水泳部 ♥三十位 北中卓球部 ♥三十一位 北中テニス部 A ♥三十二位 北中テニス部 B

ソフトバレーボール大会結果

十一月二十四日、中之島中央小学校体育館において、第三回ソフトバレーボール大会が開催されました。当日は、各部門合わせて三十七チームが参加しゲームを楽しみました。

- 結果は次のとおりです。
- ◎ファミリーの部
- ▼優勝 イズとヨッチャン ▼二位 おたまじゃくし ▼三位 チロチーム
- ◎男子の部
- ▼優勝 二番組誠和会 A ▼二位 スーパーコンビ・ポワトリ
- ▼三位 二番組誠和会 B
- ◎女子の部
- ▼優勝 クローバー ▼二位 コスモス ▼三位 誠和会レデ



町民祭 菊花展・錦鯉品評会結果

十一月八日から十一日まで町民祭が開催されましたが、その中の催しである「菊花展」と「錦鯉品評会」において次の方々が入賞されました。(敬称略)

- 〔男子〕大倉 亮 11分25秒
- 〔女子〕石田 真由美 16分18秒
- 第三区(3・8K)
- 〔男子〕堀 敏一 13分08秒
- 〔女子〕本名 香織 16分16秒
- 第四区(4・1K)
- 〔男子〕中村 慶太 13分47秒
- 〔女子〕塩入 真理子 15分11秒
- 第五区(3・8K)
- 〔男子〕星野 雅尚 13分25秒
- 〔女子〕上野 優子 18分04秒
- 第六区(2・6K)
- 〔男子〕西沢 繁 9分55秒
- 〔女子〕上野 里香 12分02秒
- 第七区(3・0K)
- 〔男子〕本間 和広 11分33秒
- 〔女子〕長谷川 裕美 14分15秒
- 第八区(3・7K)
- 〔男子〕大倉 英夫 12分46秒
- 〔女子〕佐藤 由香 17分00秒

- 中之島町長賞 柿本 義明 競技花(厚物)
- 中之島町議会議長賞 小柳 道雄 競技花(管物)
- 中之島町農業委員長賞 小柳 道雄 花だん(一幹立)
- 中之島町教育委員長賞 吉田 義人 懸崖
- 中之島町民祭実行委員長賞 浅野 政吉 弥彦作り
- 中之島町農業協同組合長賞 西沢 登美治 一般花(厚物)
- 新潟県菊花連盟審査員賞 浅野 政吉 切花(厚物)
- 新潟日報賞 渡辺 甲子松 七幹立
- 新潟県菊花連盟大菊部長賞 小黒 長司 嵯峨菊
- 新潟県菊花連盟審査員賞 浅野 政吉 切花(厚物)
- 幼魚の部 総合優勝
- 一席 浅野 耕治 ハリワケ
- 二席 竹山 文明 紅白
- 三席 池田 幸夫 昭和三色
- 三席 久須美 信次 昭和三色



工業統計調査にご協力ください

通商産業省では、工業統計調査、石油等消費構造統計調査、新潟県地場中小工業統計調査を十二月三十一日現在で実施します。調査の対象となった事業所には、担当地区の調査員が十二月中旬に調査表の配布、一月中旬頃回収に伺います。

- 調査の内容は、統計以外の目的に使用されることは決してありませんので、安心してご協力くださるようお願い致します。
- なお、調査員および担当地区は次のとおりです。(敬称略)
- 田辺 正男(中条第二)
- ・中野、中条地区及び鶴ヶ曾根
- 石橋 亮助(中之島第二)
- ・中之島、上通、中通地区及び五百刈、粕島
- 皆川 久雄(赤小岩)
- ・信条、西所、三沼地区及び猫興野、真弓、野口



生涯学習情報コーナー 生涯学習は

あなたが主役

これまで、「生涯学習」を生涯学習時代における公民館や分館の担う役割を主に考えてきましたが、今回からはしばらくの間、学習する側に視点を置いて、このことを考えてみたいと思います。

自分自身を高めるために自分から進んで学習する、自分の生涯という舞台で自分のために演じるという意味合いから「あなたが主役」という言葉を使ってみました。いかがでしょうか。

今の社会は急速で、しかも大きな変化(例えば、高齢化社会、情報化社会、国際化社会、等々)が進行しています。こうした社会に対応できるようになることを私たちは時代から求められています。こうした激変する社会に対応するためにも自分自身を今以上に高めていく必要があるように思います。

そこで、一般的に増加傾向にあるといわれている余暇時間(家事、育児、仕事から離れて、自分が自由に使える時間)を大いに活用することが考えられます。しかし、毎日の生活の中でそれを実感することは少ないだろうと思います。ですから、暇だから学習する、ではなかなか自分自身を高める学習に結びつかないと思います。自分から進んで学ぼうとする気持ちが必要になると思います。

具体的に何を学ぶかですが、一人一人が自分自身のためです。ので一概にはいえません。ある人はそれが文化的なものであったり、スポーツであったり、あるいは職業に関するものであったり、ボランティア活動であったり、種々様々だろうと思います。

次回から、これも生涯学習だと皆様におわかりいただけるように生涯学習真っ只中にいらっしやる方々をご紹介していきます。と思います。おそらく自分も生涯学習しているとうなずく方も大勢だと思います。

生涯学習という言葉自体は新しいのですが、皆様がいま自分のためにと考え取り組んでおられるそのものなのです。

よりよい人生にするために学習に対する目的意識をしっかりと持ち、継続、発展させることが今求められている生涯学習のよりに思います。

そうした意味でも次回を二期待ください。

精神薄弱児(者)に対する

運賃割引制度について

平成三年十二月一日から療育手帳の交付を受けている方に対して、次のように運賃割引制度が実施されています。

この制度の適用を受けるためには療育手帳の書換えが必要となりますので、まだされていない方は早めに手続きをしてください。

なお、詳しいことは役場住民福祉課へお問い合わせ下さい。

精神薄弱者の運賃割引制度の概要

交通機関	対象者	区分	割引率
J R 民 鉄	すべての精神薄弱者	単独利用	50%(101km以上)
		重度で介護者付	本人・介護者とも50%
航 空	すべての精神薄弱者	単独利用	25%
		重度で介護者付	本人・介護者とも25%
旅 客 船	すべての精神薄弱者	単独利用	50%(101km以上)
		重度で介護者付	本人・介護者とも50%
バ ス	すべての精神薄弱者	単独利用	50%
		重度で介護者付	本人・介護者とも50%
タクシ-	すべての精神薄弱者 身体障害者		10%

※タクシ-については身体障害者手帳所持者についても実施されています。
※新中央航空は、割引を実施しません。

国民年金

国民年金の保険料は

課税所得額から控除されます

所得税の年末調整が行われる時期になりました。国民年金の保険料は、社会保険料控除として、金額が課税対象から控除されることになっています。

控除の対象となるのは、平成三年一月から十二月までの一年間に納めたすべての保険料です。自分の保険料だけでなく家族の保険料も含まれますし、免除期間の追納保険料や昨年の未納

保険料なども対象になります。給与所得者で該当する方は、年末調整の際に忘れずに手続きをとってください。

平成三年の保険料は、表のとおりです。
なお、納めた金額がわからないときは、役場住民福祉課の国民年金係または最寄りの社会保険事務所におたずねください。

●平成3年の保険料額

月 額	定 額	1月～3月	8,400円
		4月～12月	9,000円
付加保険料		400円	
年 額	定額保険料	106,200円	
	付加保険料	4,800円	
	定額+付加	111,000円	

年末・年始の

役場等業務のご案内

◆役場
○年末—十二月二十七日(金)が御用納めとなります。なお、休み中でも死亡・出産・婚姻などの届出は受けつけます。
○年始—一月四日(出)が仕事始めです。

◆中之島町公民館
十二月二十八日(出)夜から一月五日(日)まで閉館します。

◆刈谷田荘
十二月二十八日(出)から一月五日(日)まで閉館します。

◆ゴミ・し尿
○年末—十二月三十一日(火)まで平常業務。ただし、三十一日(火)まで閉館します。

政治家は年賀状等のあいさつ状を出すことおよび年始の寄附等が禁じられています

公職選挙法により、政治家は、選挙区内にある者に対し、寄附をすることや、答礼のための自筆によるものを除き、年賀状、暑中見舞状などの時候のあいさつ状を出すことは禁止されています。—中之島町選挙管理委員会—

- 募集科・定員等
 - 生産技術科 ○制御技術科
 - 情報処理科 ○電子技術科
 - 住居環境科
 いずれの科も定員20名、修業年限は2年(昼間課程)で男女を問いません。
 - 応募資格
 - 学校教育法による高等学校を卒業した者(平成4年3月卒業見込みの者を含む)又は、これと同等以上の学力を有すると認められる者。
 - 入学試験
 - 願書受付
平成4年1月20日～2月7日
 - 試験日
平成4年2月28日
 - 試験科目
 - ・数学(数学I及び基礎解析)
 - ・英語(英語I)
- ※「学校案内」及び「学生募集要項」の請求(郵送料・切手250円)並びに問い合わせは、「新潟県職業訓練大学校開設準備室」までお願いします。
〒957 新発田市新富町1-7-21
(Tel.0254-22-1781)

～あなたのやさしさを～
「NHK歳末たすけあい・海外たすけあい」にご協力を

NHKでは中央共同募金会、日本赤十字社、NHK厚生文化事業との共催で、年末恒例の「NHK歳末たすけあい・NHK海外たすけあい」を12月1日から25日まで実施いたします。義援金は、NHK新潟放送局、新潟県共同募金会、日本赤十字社新潟県支部を始め、郵便局や取り扱い表示の各金融機関、農協、市町村役場の日赤地区・分区」で受け付けています。皆さまの暖かいご協力をお願いします。



あなたの愛犬は登録と狂犬病の予防注射はお済みですか?

生後91日以上の犬は毎年、登録と犬病予防注射が義務づけられています。現在、日本国内での狂犬病の発生はありませんが、ほとんどの諸外国では毎年発生しています。

人の健康を守るために、犬の登録と狂犬病予防注射を必ず実施して、社会の一員としての飼育者の義務を果たしましょう。

最寄りの動物病院で実施できますので、ご協力をお願いいたします。

県立吉田病院からのお知らせ

1. 年末の外来診療日の変更について
年末の外来診療の混雑緩和と利用者の皆さんの便宜をはかるため、12月30日(月)に平常どおり外来診療を行います。なお、この代休として1月16日(木)を休診とし、15・16日を連休にさせていただきます。

新潟職業訓練短期大学 学生募集のお知らせ

平成4年4月に開校する新潟県職業訓練短期大学校では、下記により学生を募集します。

平成3年度新潟県推奨優良品の認定審査実施のお知らせ

県では、県産品の品質向上と販路拡張を図るため、県産品推奨制度を設けています。この制度に基づく推奨優良品の認定審査を、下記により実施します。

○申請資格
県内に事業の本拠がある製造又は販売について、許可や認可を必要とするものは、その許可や認可を得ている必要があります。

○推奨対象品
加工食品、繊維食品、家具装飾品、金属製品、雑貨又は観光土産品であつて次のいずれにも該当しなければなりません。

- ・製造又は加工の最終工程が県内において施されたもの
- ・他の特許品又は登録品の模倣品でないもの
- ・推奨優良品の認定を受けるために特別に調整したものでないこと

- 本審査
平成4年2月6日(木)
- 申請期限
平成4年1月16日(木)
- 詳しいことは、役場産業課商工係又は県商工労働部商業振興課
(Tel.025-285-5511 内線2769)へ

たが印ま工事

—入札結果から—

場 所	工 事 名	工事費	工 事 者 名	完成予定年月日
中野東	中之島中学校AV調整卓	618	(株)宮下電設	4.1.31
六 所	中之島・大沼線道路舗装工事	551	(株)松井組	4.1.13
末 宝	長呂・末宝線道路改良工事	2,184	(株)宝建設	4.2.12
池之島	池之島居掛2号線(池之島橋)護岸工事	2,905	(株)第一和光	4.3.20
中之島	中之島線歩道維持修繕工事	201	(株)古川組	3.12.24
中興野	中興野中央公園整備工事	330	松井木材建設	4.3.23
中之島	中之島環境改善センター融雪パイプ新設工事	589	(株)丸月組	4.1.23
中野中	中野分館外構工事	453	(株)宝建設	4.1.28

年賀状はできるだけ12月25日ごろまでにお出しください —郵便局より—

年賀状はできるだけ12月25日ごろまでにお出しください —郵便局より—