

ながおか 市政だより 12月 (No.316)



長岡市の人口 180,258人

国勢調査 長岡市集計まとまる

長岡市の人口が18万人を超えました。このほどまとまった昭和55年国勢調査の長岡市独自集計によりますと、総人口は、180,258人(男88,331人、女91,927人)で、世帯数は51,556となりました。

これは、5年前の国勢調査に比べて、人口は8,516人、世帯数は4,764の増加で、増加率はそれぞれ5.0%、10.2%です。

なお、正式公表は総理府統計局が12月中旬に官報紙で行うことになっていますので、予想人口懸賞募集の入賞者はこの公表を待って決定します。

3尺玉球 A-T



先月の交通事故		
区分	10月21日 -11月20日	今年の累計
件数	70件	511件
死者	0人	6人
傷者	76人	565人

市立劇場ガイド

お問い合わせ (☎33-2211)



▶アリアを歌う中沢桂さんとNHK交響楽団

(今年の自主公演の入場者数)

公演日	公演名	入場者数
3.23	島田祐子リサイタル	638
4.9	堀内孝雄コンサート	761
5.4	日野結正イン・コンサート	574
5.25	ぬいぐるみ人形劇「ピノキオ」	(2回公演) 満席
6.14	寺田悦子ピアノリサイタル	527
6.22	三波春夫ショー	(2回公演) 2,570
8.9	NHK交響楽団演奏会	1,050
8.10	ゴダイゴコンサート	881
9.21	現代舞踊(小ホール) ノグミ大場守を語る「行儀の時刻」	(2回公演) 357
9.22	渡辺貞夫イン・コンサート	1,320
9.23	名人寄席	1,129
10.2	ドイツ・パッサリステン演奏会	624
10.7	松任谷由実コンサート	845
10.19	ぬいぐるみ人形劇「ブレイメンの音楽隊」	(2回公演) 2,151
10.23	松竹大歌舞伎公演	(2回公演) 1,397
11.13	ポール・モーリアグランドオーケストラ	満席
11.16	東京混声合唱団長興コンサート	856
11.26	ミュージカル「コーラス・ライン」	700
12.10	ユニ・ロッソバラードコンサート	前売好評
12.20	さだまさしコンサート	売切

ことしの総入場者数 十九万八千人……今年も、市立劇場へは大勢の皆さんからお越しいただきました。自主公演と他の団体へのホールや会議室の貸し出しなどを合わせると、この一年間の入場者は十九万八千人に達しました。自主公演では、市立劇場ならではの企画、NHK交響楽団と中沢桂さんの組み合わせ、ドイツ・パッサリステン、ポール・モーリア楽団など、国際的なアーティストの演奏会を開催いたしました。実施回数では二十回(左表)昨年につづいて日本ジャズ界の双頭、渡辺貞夫、日野結正の両コンサート、文化勲章受賞の中沢桂さん主演の松竹大歌舞伎、ミュージカル「コーラス・ライン」など、皆さんにご満足いただきました。来年も、ご期待に応えられる企画をしますようしくお願いたします。



▶パルムードで華麗なポール・モーリア楽団

さだまさしコンサート

市立劇場発充分の入場券予約は、往復ハガキ4,296通に達し、延8,461枚(席)になりました。劇場で抽選をさせていただきました。市民の皆さんから多数のお申し込みをいただきましてありがとうございます。



大蔵大臣日銀総裁表彰 栖吉中学 子ども銀行

お互いに力を合わせ、物やお金を大切に、貯蓄の習慣を身につけるよい勉強をされましたと去る十月三十日栖吉中学子ども銀行が、大蔵大臣と、日銀総裁の表彰を受けました。この銀行の歴史は古く昭和二十五年から続いており、今年で三十年目。毎月十七日を貯金の日とし、生徒が主体となって運営しており、現在全校生徒三百六十七人のほとんどが参加しているとのこと。学校では、子ども銀行に全員参加することによって、生徒会の活動を盛んにし、自制心や忍耐力の強い人間をつくることをねらいとしています。校内には、貯蓄を奨励するポスターや標語が掲示されており、日ごろから貯蓄の習慣を身につける勉強をしています。



もみの木ホームに バザー収益金を寄付

恵まれない人に役立ててください。と先月十七日東新町の私立精進通所援護施設「もみの木ホーム」に県農業士会が、十二万円の寄付をされました。これは、同会が去る十月二十六日に行ったチャリティバザール(写真)の収益金です。県農業士会は、農産物に従事している約三百七十人の皆さんの集りです。みんなで社会奉仕をしよう、と昨年はじめて新潟市で自分たちが作った野菜、果物、肉などを市民に販売し、その収益金を恵まれない施設に寄付をし、今回が二回目。もみの木ホームは、市内の知恵おくれの人たち十四人が簡単な手作業をしており、少しでも社会に溶けこようと、お互いに助け合いながら努力しています。

雪のない道路を

めざして

この冬の除雪計画まとまる

ことしも、いよいよ雪の降り積もる時期を迎え、皆さんのご家庭では冬囲いなど、冬の準備もすっかり終わつたことでしょう。市でも、先月末、建設省や県とも協力して、この冬の除雪計画をまとめた。計画では、ことしも雪のない道路をめざして、積極的に除雪作業に取り組むことにしていますが、雪を克服するには、市民みなで力を合わせる必要がある。市民一人ひとりの協力で雪にまけない明るい冬にしましょう。

ロータリーの増車で戦力アップ

ことしの除雪計画では、機械力で除雪する市道は、前年より二十キロメートルのび、三百九十五キロメートルです。この除雪作業を市では、ことしも七十四名からなる除雪機動隊を編成して、精力的にあたります。

除雪機動隊は、早朝三時から活動を始め、まずバス路線と、おもな集落と集落を結ぶ幹線道路の確保に努めます。続いて、生活道路をあげることにしています。

また、市ではことしも最新鋭のロータリー車二台とタイヤショベル二台の合わせて四台を購入しました。

これで、市有の除雪車は全部で二十台となり、戦力はぐんとアップします。

しかし、この除雪車だけでは除雪の要望にすべてこたえることができませんので、民間業者に委託した車を含めた総数六十二台で、道路の確保にあたることにしています。

町内排雪に60%の補助

雪が降り続けると道路幅の狭いところでは、除雪ができなくなり、道をあげるには排雪作業が欠かせないものになります。

そこで、市では除雪車で除雪ができない道路を、町内会などで排雪した場合、その費用の六十パーセントを限度に補助金を交付する制度を設けています。

千秋が原も排雪場所に指定

千秋が原(蓮洞町地内)も雪捨て指定場所になります。また、指定場所への雪捨ては、午前四時から午後十時三十分までと規制されていますので、この時間で行うようご協力ください。

■アーケードの雪おろしは一斉に—国道沿いのアーケードや屋根の雪おろしは、効率的な除雪作業ができるよう、町内単位で一斉に行つて下さい。雪おろしの期日は、必ず建設省長岡維持出張所へご連絡ください。



▲午前3時から除雪作業に取り組む長岡市除雪機動隊 (昭和55年2月14日撮影)

除雪のお問い合わせ—

- 国道
建設省長岡国道工事事務所 電話三六一四五—
- 建設省長岡維持出張所 電話三三三—四六九〇
- 県道
長岡土木事務所 電話三四三—三二一—
- 市道
電話三四三—三二二三
- 長岡市役所機庫分庁舎(道路管理課) 電話三五五—二二二
- 直通三四一—二七七

郵便物のあて名「殿」から「様」へ

長岡市では、市からでる文書のあて名を、これまで慣行として「殿」を用いてきましたが、来年1月1日から「様」にすることにしました。

敬称は、一般には広く「様」が用いられているなかで、市でも以前から公文書も相互尊敬の立場から「様」が良いのではないかと、いろいろ検討を加えてきました。そこでこのたび、市からでる文書が市民の皆さんに親しみやすいものとなるよう、敬称を「様」に変更するものです。

長岡駅の東口と大手口をきっぷなしで通ることのできる自由通路は、12月1日から全面オープンします。

これまで、自由通路は南側半分の片側のみの開通で北側部分は工事中でしたがこのほど、8メートル幅の通路が完成したものです。

通行できる時間は、午前6時から午後11時までとなっています

12月1日 全面オープン

長岡駅の自由通路

料金あんない	
リフト…1回券	130円
10回券	1,200円
ロープ…1回券	30円
駐車場…普通車	700円
大型車	2,000円
貸スキー…一式	2,500円

市営スキー場



さらに広くなったゲレンデ

今シーズンは新コースも

いよいよ今シーズンも間近となりました。市営スキー場では、今年十日のオープン前に、皆さんから楽しく滑っていただけよう、準備も万全に整えられました。あとは新雪を待つばかりです。

今シーズンは、第一リフトの頂上付近を広げ、迂回コースを整備したほか、第三リフト脇のスロープも大幅に拡張し、新しいコースもできました。

上級者から親子連れまで思い思いに楽しめる市営スキー場は、いっそう快適でワイドなスキー場になりました。どうぞ、この冬は市営スキー場で存分にスキーをお楽しみください。

スキー学校

市営スキー場では、毎週日曜日と祝日にスキー学校が開

期日	1月13日・20日・27日
時間	午前10時～12時30分
参加料	二五〇〇円
対象	小学4年生～6年生
定員	両コースとも一五〇人
会場	悠久山スキー場
参加料	三〇〇〇円
期日	1月16日・23日・30日
時間	午前10時～午後2時30分
参加料	二五〇〇円
定員	両コースとも一〇〇人
会場	市営スキー場

◆会場 市営スキー場

◎ジュニアスキースクールと婦人スキー教室への参加申込みは、12月17日からレクリエーション課(市役所五階)で受け付けます。参加料を添えて申込みください。

裁判所長岡支部 市立劇場隣に移転

長岡市立劇場の南隣で建設が行われていた新潟地方裁判所長岡支部の新庁舎が近く完工し、12月19日から新庁舎で業務が始まることになりました。

裁判所の新庁舎は鉄筋コンクリート三階建ての近代的な建物となっています。これまで裁判所は、信濃2丁目にありましたが、大手大橋の建設に伴って移転したもので、新庁舎の建設工事は昭和54年9月から進められていました。

所在地…三和3丁目9番地28 (☎35-2141)



(裁判所新庁舎(12月19日業務開始))



新産業センター 入居企業募集

■ 食品工場団地

■ 申込…市役所商工企画課
☎35-1122

新産業センター内に計画している食品工場団地に、まだ若干の余裕があります。
県内で食料品の製造加工を営む事業所の参加をお待ちしています。
この事業は、混雑する市街地の中に散在している中小食品工場を計画的に新産業センター内の適地に集団化し、建設するものです。
現在17社の企業が参加し、準備組合を結成して進出事務を進めています。

計画では、来春に用地を取得し、56年、57年の2か年間で建設することになっています。
進出にあたっては、国、県、市の低利の資金助成及び買換資産の税制上の特例等も適用されます。

■ 卸売団地

■ 申込…長岡新産業センター卸事業協同組合
柳原分庁舎内☎32-3263

すでに一部企業の操業が始まった卸売団地では、56年度に、団地の拡大を計画しています。進出を希望される企業は、お早目にご連絡ください。



早く完成させて……

都市計画街路

長岡のまちの交通体系を整え、機能的なまちづくりを進めるために、都市計画街路の建設は、欠くことのできない事業です。
ところが、その建設は、なかなか思うように進んでいないのが現状です。
「九年前に話があったとき、いっこうに工事の気配もない。一体どうなっているんだ」という市民の方からの声も……。
都市計画街路は、どういふふうに進められており、これからどう整備されているのか、その現状をご紹介します。

都市計画街路 総延長一七〇キロ

長岡市の都市計画街路は、五十
七路線あり、総延長は、一七〇キ
ロメートルに及びます。
このうち、これまでに、全体の
半に相当する約九〇キロメートル
の建設が完了しています。
そして、現在、八路線の建設を
進めているところです。
この都市計画街路は、都市の骨
格とも血管とも言うべき役割を果
たす市街地の道路で、この道路を

特に、国鉄をはさんで南北に平
行に走る「水梨町・中島・西新町
線」と「栞田屋町・稲葉線」は、

系統的に結びつけ、都市機能を高
めていこうというものです。
交通の要衝に位置し、中越地区
の拠点として発展を続ける長岡市
にとって、交通体系を整えること
は、まちの発展に欠かせない大切
な事業です。
そこで長岡市は、この都市計画
街路事業を、市政の重点項目とし
て大きな力を注いできました。

◇
◇

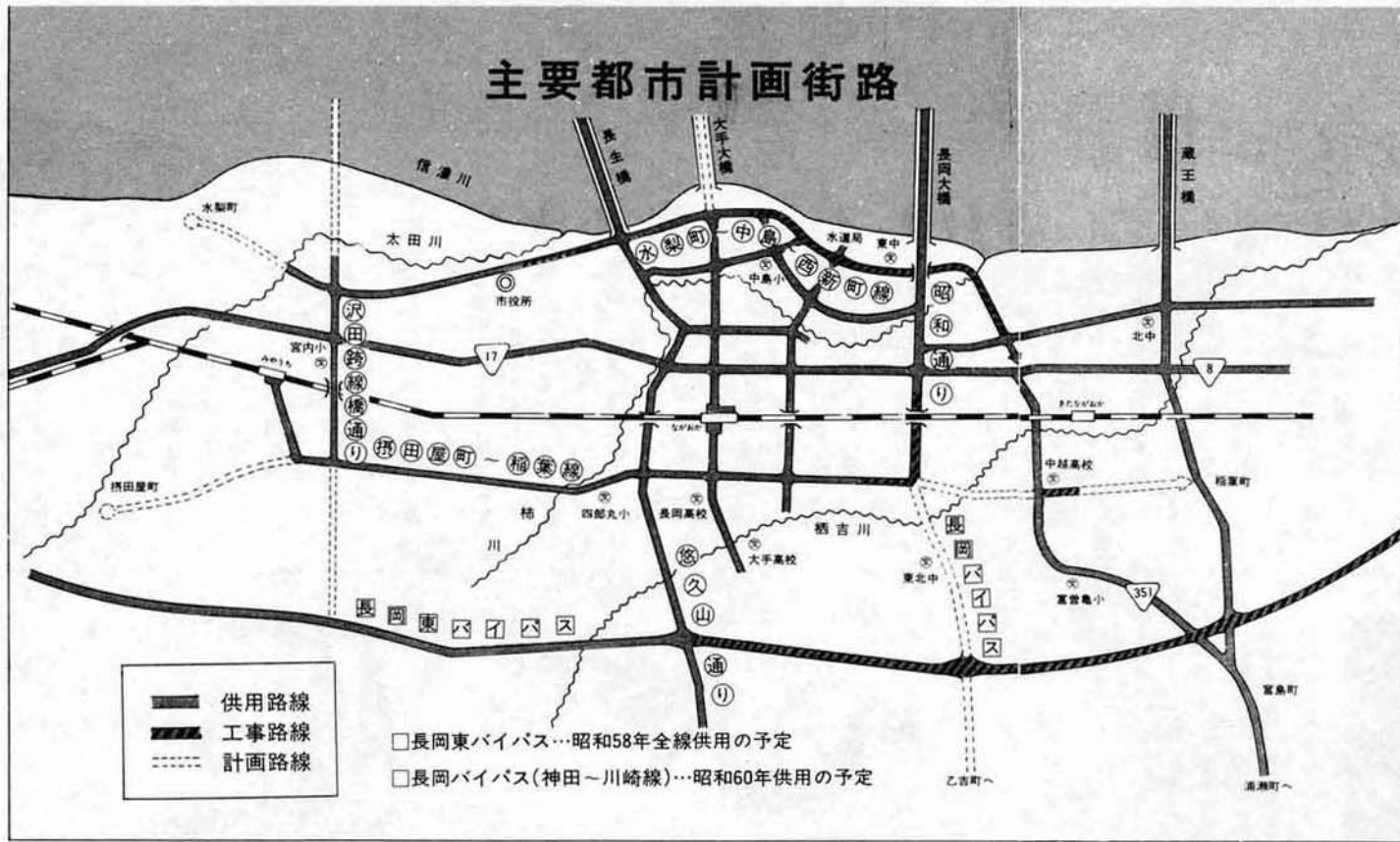

□長岡東バイパス…昭和58年全線供用の予定
□長岡バイパス(神田~川崎線)…昭和60年供用の予定

市街地の重要幹線として、その完
成が待たれる路線です。
この二本の路線と国鉄をまたぐ
沢田跨線橋及び新町・新保を通る
国道三五号線とを結び、市街
地の循環道路として、その役割は、
極めて大きなものとなります。

いまこの道路は
水梨町・中島・西新町線

この路線の総延長は六、四八〇
メートル、総事業費は約一六億円
(53年度算定)。
これまでに、事業費でみると、
六十四パーセントの工事が終了し
たこととなります。

今年度は、一億八千万円をかけ
て、中島一丁目内の用地買収、
物件移転、及び水道町二丁目内
の舗装工事を進めています。

そして今後は
昭和五十六年度に、中島一丁目

市内の用地買収、家屋の移転を完
了して、西蔵王境内の用地買収に
入る計画です。
そしてその後、引き続き造成
工事を進めていくことにしていま
す。

市では、一応の完成目標を、昭
和六十年において、関係各方面
に働きかけています。
法線上の地権者の皆さんからは
この道路の重要性をご理解いただ
き、家屋の移転等に並ならぬご
協力をいただいておりますが、国
庫補助金等の枠に制約されて、早
急に進まない現状にあります。

いまこの道路は
栞田屋町・稲葉線

この路線の総延長は七、七四〇
メートル。
現在までに、宮内駅前・福島江
(干場)二間三・九キロメートルが
供用を開始しています。

今年度は、三千万円をかけて、
福島江北側(東神田内)の用地
買収と家屋の移転を進めました。

そして今後は

今後は、福島江・稲葉間の用地
買収、家屋の移転を進め、長岡バ
イパスの供用開始(昭和六十年)
に合わせて、福島江・長岡バイパ
ス間の供用を開始する計画です。
長岡バイパス以北は、これに引
き続いて事業を進めます。
この法線についても、地権者
の皆さんから積極的な協力をいた
だいていますが、同じく国庫補助
等の枠に制約されて、早急に進ま
ない状態です。

なお、宮内駅前・栞田屋間は、
地元から早期実現のための陳情書
が出されています。しかし、この
地区は、人口密度の関係で、現在
の時点では国庫補助を受けること
が難しいため今後の状況を見なが
ら対処していくことにしています。

厳しい
国庫補助枠

このように市では、街路事業に
大きな力を入れており、しかも、
地域の方々からは、一日も早くと
積極的な協力をいただいています。

それにもかかわらず、なかなか
事業が進んでいません。
それは、都市計画街路事業が、
国から事業費の半に相当する補
助を受けて実施するもので、その
補助配分がないと、事業を進める
ことが難しいからです。

ところが、全国の各都市が、そ
れぞれ重要な都市計画事業をかか
えており、また、公共事業抑制の
折から、国庫補助を受けられる枠

が非常に厳しくなっています。
そのうえ長岡市は、都市計画街
路事業として、長岡駅大手口広場
の整備、東口広場の整備など、急
を要する、しかも、重要な事業を
かかえています。このため、道路
事業への補助枠が、ますます厳し
い状況になっています。

◇
◇

そこで市では、市単独事業とし
て、今年度十一路線の改良、舗装
工事を行ってきました。また、県
に働きかけて、県事業として実施
してもらうなど、早期完成に向け
て努力を続けてきました。

しかし、都市計画街路事業は、
巨額な費用が必要であり、市単独
ではなかなか進めることが困難で
す。
このため、今後とも国が十分な
予算措置を行うよう、関係機関に
さらに強く働きかけてまいります。
住みよいまちづくりを進めるた
めに、今後とも、皆様の一層のご
協力をお願いいたします。



水梨町・中島・西新町線(水道町2)



西蔵王二丁目
金山竹一さん

一年延ばしの立ち退き話

水梨・中島・西新町線の法線が
家にかかることになり、立ち退く
ように市から話がありました。
ところが、昭和五十二年着工と
いうことで相談を受けたのに、一
年延ばしで、いまだにはっきりし
た話になりません。
私ばかりでなく、みんな事情も
ある中で、道路の建設にはできる
だけ協力する気持を持っています。
国の事情とも聞いていますが、
市はもつと力を入れて、早く開通
するようがんばってください。



四郎丸三丁目
杉本四郎さん

はかり知れない 都市計画街路の恩恵

私の店は、栞田屋町・稲葉線に
面していますので、この道路は、
よく利用しています。
この道路が整備される以前と比
べると、国鉄の東側の交通事情は
一変しました。ただ、川崎や新保
方面への整備が遅れているのが残
念です。
都市計画街路は、市街地の交通
幹線として、私どもの受ける恩恵
ははかり知れないものがあります。
一日も早い完成を願っています。



↑企業活動が始まった
新産業センター
←長岡ニュータウン公園



にぎわった市営プール

希望が丘に、ことしオープンした市営プールは、スライダーを中心とした完全なレジャープール。
シーズンには、チビっ子などで連日大にぎわいでした。



長岡ニュータウン 新産業センターに まず卸売二十社が進出

昭和五十二年に着工して以来、四年めに入った長岡ニュータウンは、今年度も四十三億円（着工以来、累計で二七八億円）が投入され事業は順調に進展しました。

われ、第一陣の卸売二十社と青果物、水産物の二つの卸売市場が進出。
また、中央地区では、タウンセンターや住宅地の整地工事が急ピッチで進む一方、長岡ニュータウン公園や防災調節池などでは、次々とその姿を現わし始めています。

魅力あるまちをめざして

'80躍進の一年



新しい長岡駅↑
←駅ビルショッピングセンター

ホテルサンルート 長岡

まちの魅力を高める本格的な都市ホテルとして建設中の「サンルート長岡」は来年七月のオープンをめざしています。

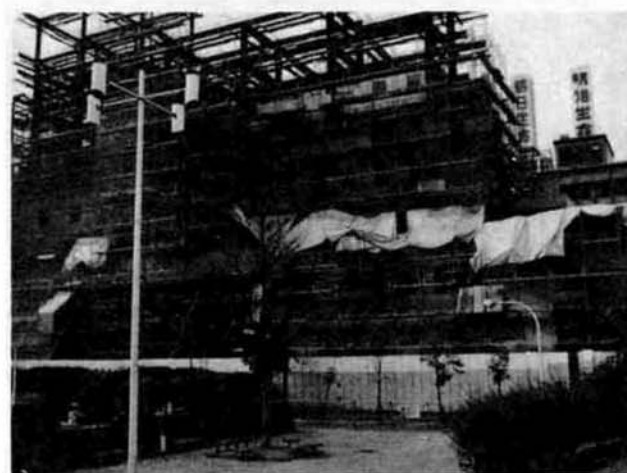

長岡駅一新

魅力あるまちへと発展していく長岡市を象徴するかのようになり、新しい長岡駅が四月オープンしました。
続いて七月、駅ビルショッピングセンター「ゼゾン」もオープン。さらに八月、駅東口に市営自転車駐車場、九月には大手口と東口を結ぶ自由通路が一部開通、十二月一日から八メートル幅で全面開通しました。
また、新幹線車両の初の試走車が、十一月長岡新潟間で運転されました。
長岡市の表玄関・長岡駅周辺は、新幹線の開通を間近にして、今年は一変いたしました。

'80 市政日誌

- 1月 15・長岡市成人式(新成人二、一四〇人)
- 3月 1・公共下水道坂之上、四郎丸、中島排水区の一部を処理区に
- 3月 16・市営東坂之上駐車場閉鎖
- 3月 22・ホテルサンルート長岡着工
- 3月 26・環境衛生センター業務開始
- 3月 27・新産業センター第一次譲渡調印
- 3月 31・新潟大学工学部、新潟市へ移転
- 4月 1・市に「建築指導課」新設(建築確認事務、県から市に移管)
- 4月 1・王寺川小学校、福戸小学校と統合
- 4月 1・日越保育所、六日市保育所開所
- 4月 1・長岡技術科学大学、大学院を設置
- 4月 16・成沢町農村公園完成
- 4月 17・新長岡駅オープン
- 4月 25・市役所の窓ガラス取替え(二〇九九枚)
- 5月 10・長岡市都市整備審議会設置(5月21日、第一回会合)
- 5月 17・西部丘陵地帯かんがい施設一部完成
- 5月 27・長岡ニュータウン宮本川防災調節池完成
- 6月 5・長岡東山ファミリールランドの整備計画発表
- 6月 14・陸上競技場メインスタンド着工
- 6月 30・関東町ポンプ場(下水道)完成
- 7月 2・長岡駅ビルショッピングセンター「ゼゾン・ド・長岡」オープン
- 7月 3・市営プールオープン
- 7月 5・八方台休暇センター改装オープン
- 8月 21・ミニコロニー「みのわの里」着工
- 8月 1・長岡まつり(3日まで)
- 8月 1・長岡駅東口市営自転車駐車場オープン
- 9月 4・太田地区総合センター着工
- 9月 21・(仮称)四郎丸第二小学校着工
- 9月 1・長岡駅の大手口、東口連絡自由通路一部オープン
- 9月 8・長岡市公設地方卸売市場、新産業センター内に着工
- 9月 15・長岡市敬老会(75歳以上、五八三〇人が対象)
- 9月 26・県立高校増設促進長岡市期成同盟会発足
- 10月 27・北陸自動車道長岡・西山間開通
- 10月 1・長岡駅大手口広場駐車場、30分以上有料制に
- 10月 9・千秋が原の民有地、二・六haの取得を議決
- 10月 23・大手大橋くわ入式、着工記念大会
- 10月 24・長岡ロングライフセンターオープン
- 11月 29・長岡駅に「芽ばえ像」建立
- 11月 1・公共下水道千手排水区の一部を処理区に
- 11月 3・長岡市表彰式
- 11月 5・上越新幹線、長岡―新潟間に初の試走車運転
- 12月 1・長岡駅の大手口、東口連絡自由通路全面オープン
- 12月 19・新潟地方裁判所長岡支部、市立劇場隣へ移転

休日急患診療所

- ◆長岡休日急患診療所 (内科・小児科)
 - 長岡市役所柳原分庁舎内 ☎35-8255
 - 期間 1月1日～4日
 - 時間 午前10時～午後3時
- ◆休日歯科診療センター
 - 長岡市歯科医師会館内 ☎32-1430
 - 期間 1月1日～4日
 - 時間 午前9時～午後4時
- ◆在宅輪番医師 (外科・産婦人科)
 - 当番医は休日のつど変わります。お問合せは下記へ。
 - 市役所 ☎35-1123
 - 消防署 ☎35-2191
 - 休日急患診療所
 - 最寄りの病院、医院

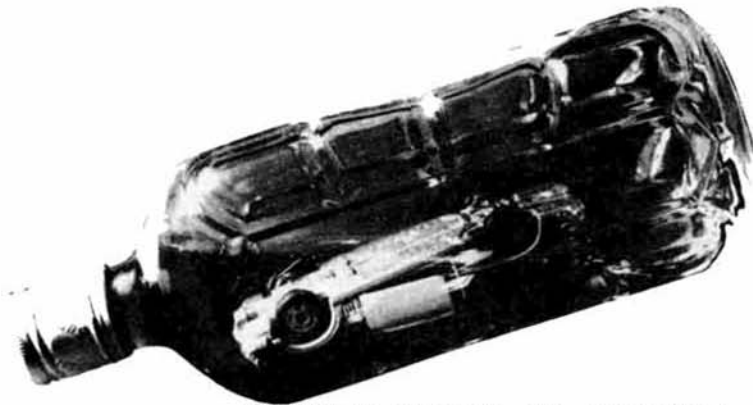

酒気帯び運転 <違反点数> 6点。運転免許停止
 <罰則> 3か月以下の懲役または3万円以下の罰金

酒酔い運転 <違反点数> 15点。運転免許取り消し
 <罰則> 2年以下の懲役または5万円以下の罰金

年末年始は、何かと酒を飲む機会も多くなり、飲酒運転による交通事故が増えています。「少ししか飲んでいないから」「ひと休みして、酔いがさめた」と思ったから、

「これが、飲酒運転者の「自己弁護」の主なものですが、自分勝手な甘い判断は大変危険です。日本大学医学部の上野佐教授の「酒一合—ほろ酔い時の運転実験」によると、運転技能は飲酒後三十分で最も悪くなり、以後徐々に回復したものの、二時間たっても、まだ飲酒前の正常な状態には戻らなかつたという事です。特に、ブレーキの踏み遅れ、スピードの出し過ぎ、安全確認のあたりが目立ちました。

このように、飲酒運転は重大事故につながりやすく、その死亡率は平均の三・二倍にもなっています。残念ながら、長岡署管内は他の

「飲んだら乗るな、乗るなら飲むな」 少しも減らない 飲酒運転

地域に比べて飲酒運転の検挙件数も多く、今年すでに(%)現在二百六十件。昨年から少しも減ってありません。

「飲んだら乗るな、乗るなら飲むな、飲ませるな」の原則は、絶対に守るようにしたいものです。



冬の火災にご用心!

- 暖房器具は正しく使って
- 燃料油の補給は、必ず火を消してから行う。
- 石油類の貯蔵は必要最少限に。火気の近くや階段の下、避難口の近くに置かない。
- 暖房器具の上や近くには、干物をしない。
- 避難口は、必ず二方向確保する。



保育所

来春の入所児童募集

申込…1月6日～20日

申込は 直接保育所へ

別表の各保育所では、来年4月の入所児童を次の通り募集します。申込期間は1月6日から1月20日まで。ご希望の方は、入所しようとする保育所へ直接お申込みください。

新しく4月に 開所の保育所

- いま建設中の保育所(園)も、来年4月に開所の予定です。下記へお申込みください。
- 十日町保育所 → (現)十日町、高島、片田保育所へ
- 新組保育所 → (現)新組、新組第二保育所へ
- 太田保育所 → (現)濁沢、蓬平保育所へ
- 新保保育園 → (現)新保保育所へ
- 深沢保育園 → (現)深沢保育所へ

☆私立保育所(園)

保育所名	所在地	定員	
		3歳以上	3歳未満
東 部	四郎丸3	90	30
西 部	渡里町	96	24
長 生	草生津3	100	20
大 島	大島本町2	150	80
前 川	前島町	50	10
関 原	関原町	120	30
東部第二	土合5	108	12
蔵 王	蔵王1	120	30
岡 南	滝谷町	72	18
栢田屋	栢田屋1	96	24
柏 寿	2	81	9
長 峰	才津町	96	24
宮内中央	宮内3	96	24
あすなろ	下柳2	96	24
希望が丘	希望が丘3	120	60
新 保	新保4	96	24
深 沢	深沢町	48	12

☆市立保育所

保育所名	所在地	定員	
		3歳以上	3歳未満
南 部	千手2	115	15
北 部	西新町1	76	14
けさじろ	今朝白2	130	10
宮 内	宮栄3	144	36
中 沢	中沢町	81	9
桂	桂 町	60	10
栖 吉	栖吉町	51	9
古川町	昭和2	90	10
上 除	上除町	135	15
山 通	柿 町	81	9
山 本	浦瀬町	81	9
三 和	三和2	120	30
富曾亀	亀貝町	80	20
木の芽	大字日越	72	18
川 崎	川崎3	144	36
中 貫	悠久町	96	24
宮 本	宮本町1	96	24
黒 条	黒津町	96	24
日 越	高瀬町	96	24
六 日 市	中濁町	64	16
十日町	十日町	64	16
新 組	福井町	64	16

詳しいことは……
 もよりの保育所か市役所
 2階社会課へ☎35-1122

☆へき地 保育所

保育所名	所在地
横 枕	鷲巣町
王 寺 川	寺宝町
福 戸	福戸町
芹 川	芹川町
白 樺	大横町一
村 松	村松町
太 田	濁沢町

年末年始の 市の業務案内

- ◆市民課窓口は 12月30日まで
- ◆市民課一般事務へ本庁(一般事務)
 - 市役所の年末年始の事務は十二月二十七日が仕事納め、一月五日が仕事始めです(十二月二十八日、一月四日がともに日曜日のため)。十二月二十八日から一月四日までは一般事務は休ませていただきます。
 - ただし、市民課と衛生課では市民の皆さんのご不便を少なくするため、次の通り事務を行います。
 - なお、年末は窓口が大変混み合います。ご用のある方はお早めに済ませられるよう、お願いいたします。
 - 12月30日まで行う事務
 - ▼市民課：住民異動届などの各種届出書の受理、戸籍簿本や印鑑証明などの各種証明書交付事務
 - ▼衛生課：妊産婦・乳児医療費の資格申請
- ◆本庁以外の各施設へ
 - 市営駐車場は 1月2日から営業
 - 市役所本庁以外の各施設は十二月二十八日から一月五日
- ◆市民課窓口は
 - まで休館となります。
 - ▼12月28日～1月5日まで休館する主な施設
 - 中越青少年文化センター
 - サンライフ長岡
 - 長岡LCC(長岡ロングライフセンター)
 - 科学博物館
 - 郷土史料館
 - ただし、左の施設の休館日は次の通りです。
 - 互尊文庫：12月27日～1月5日まで休館
 - フラワーセンター直売所(厚生会館前)：12月31日～1月5日まで休業
 - 柿川駐車場、表町駐車場：1月1日のみ休業
 - 勤労青少年ホーム：12月28日～1月4日まで休館



市民課窓口

年末年始の ごみ収集

冬期間収集を休ませていただいている町内を除いて、年末年始のごみ収集は、次の表のようになります。

休み期間中のごみは、ご家庭で保管してください。なお、焼却場および柿埋立地へ直接お持ちになる場合は三十一日の正午までに(時間厳守)お持ち込みください。

月 日	年末の最終収集日	1月の収集開始日
(月・水・金) 収集町内	12月29日	1月5日
(火・木・土) 収集町内	12月30日	1月6日
(月・木) 収集町内	12月29日	1月5日
(火・金) 収集町内	12月30日	1月6日
(水・土) 収集町内	12月30日	1月7日

ご協力ください!! 降雪時のごみ収集

- 冬のごみ収集について、皆さんからぜひ、次の点にご協力をお願いいたします。
- ごみの収集作業中は、オルゴールなどお知らせします。ですので、収集場所へ直接持ち出してください。紙袋やポリバケツに入れて前もって出すのはやめてください。
- 除雪や交通事情のため、収集時間が遅れることがあります。ご了承ください。

年末年始の し尿のくみ取り

し尿のくみ取りの受付は十二月二十七日午前中まで終わり、一月五日から開始します(但し五日は午前中)。

雪が降りますと、くみ取りが難しくなりますので、お申込みは早めに済ませてください。環境衛生公社(☎二四一-二八三七)

年末資金の 申込はお早めに

- 収集場所に路上駐車をしな
- 収集場所にお早めに
- 一月一日～三月末日までは大型ごみの収集を休みます。環境衛生第一課(☎二四一-二八三七)
- 収集場所にお早めに
- し尿のくみ取りの受付は十二月二十七日午前中まで終わり、一月五日から開始します(但し五日は午前中)。
- 雪が降りますと、くみ取りが難しくなりますので、お申込みは早めに済ませてください。環境衛生公社(☎二四一-二八三七)
- 年末資金の
申込はお早めに
- 長岡市中小企業振興資金
 - ▽普通貸付
 - ・貸付金額：四〇〇万円以内
 - ・貸付利率：年八・〇%
 - ▽返済期間
 - ・運転資金三十六か月以内
 - ・設備資金四十八か月以内
 - 申込時期：年間随時
 - ▽小口貸付
 - ・貸付金額：二五〇万円以内
 - ・貸付利率：年七・五%
 - 返済期間
 - ・運転資金三十六か月以内
 - ・設備資金四十二か月以内
 - 申込時期：毎月十五日と末日(十二月は十日と二十日)に締切り
 - ※このほかにも資金使途により各種制度があります。
 - 担当 商業観光課

小作料の 物納ができる ——農地法が改正——

十月一日付で農地法の一部が改正されました。
今回の改正は、農用地利用増進法の制定と合わせて、農地の流動化と有効利用を促進しようというもので、農地等の権利移動の円滑化を図るとともに、農業後継者等の育成をねらいとして改正されたものです。

改正された法律のうち、主な点についてお知らせします。
①物納制度の新設
従来小作料は、定額で金納制でしたが、「飯米程度は自分の所有する田でとれたものを」と言う農家の強い要望から、一部物納ができることになりました。
物納する場合は、耕作者の経営の安定に支障を生じない範囲内で農業委員会の承認が必要です。
物納を希望される方は、当事者双方で農業委員会に申請してください。

②世帯員への転貸が可能に
借りた農地を他に貸すことは、一般的に禁じられていました。また、国が売り渡した農地についても十年間は他に貸してはならないことになっていました。
経営移譲を円滑にし、農業後継者の育成のために同一世帯員にのみ転貸することが認められました。
③許可権限等の委譲
行政事務の簡素化をはかるため農地等の権利移動について、在村者(農業生産法人を含む)の権利取得は原則として農業委員会で許可することができるようになりました。
また、市街化区域内農地等の転用届け出も、県知事への届け出から農業委員会への届け出ですむことになりました。

ミニミニ フルポ

八ヶ岳農業をめざして

長部正茂さん(上条町)

このたびは農業者友好訪中団に長岡市から、太刀川充子さん(上除町)と長部正茂さんの二人が参加されました。このうち長部さんは、水稲五ヘクタール、園芸五十アールの中核農家の後継者です。大部分の学友がサラリーマンを選ぶ中で、大学四年のとき父親の語った「お前はどんな職業に就いてもいい。ただし、おれが百姓をして家族(七人)を養ってきた分だけ稼げる職業につけよ」の一言



がこの道を決めたといっています。「将来は、良いパートナーを見つけて経営規模を拡大し、八ヶ岳農業をめざしたい。それと精神的な面でもゆとりのある農業をやれたら。趣味はスキーです。」と若者らしい、さわやかな答えが返ってきました。

農業者老令年金 支給開始

*一月一日から

一月一日から、農業者老令年金の支給が始まります。
農業者老令年金は、農業者の老後の生活安定と福祉の向上を図るためにつくられた年金制度です。この年金は、次の要件を備えている方が六十五才に達したとき、請求できることとなります。
①経営移譲年金の支給を受けている方又は、支給が停止されている方。

② ①以外の方で、六十才に達した日の前日までに農業者年金及び国民年金の被保険者で、年金受給資格期間(大正五年生まれの方は五年)以上、農業者年金の保険料を納めている方。
③出稼ぎなどの短期被用者年金期間中に六十才に達した方で、年金受給資格期間を満たしている方。
五十六年に請求できるのは、大正五年生まれの方です。該当になる方は農協で受給資格を確認のうえ請求してください。
なお、詳しいことは、農協又は農業委員会事務局へおたずねください。

年金給付額事例 (55.7.1現在/年額)

保険料納付期間 (生まれた年)	60-64才 経営移譲 年金 (A)	65 才 以 降		計 (B)+(C)+(D)
		農業者年金 (B)	国民年金 (D)	
5年(大正5年)	394,700	39,500	392,400	481,200
6年(大正6年)	421,000	42,100	407,200	508,500
7年(大正7年)	447,300	44,700	421,900	535,700
8年(大正8年)	473,600	47,400	436,700	563,000
9年(大正9年)	499,900	50,000	451,400	590,200
10年(大正10年)	526,200	52,600	466,200	617,500

○この給付は、物価の変動により改訂されます。
○65才以降は、農業者年金と国民年金が合わせて支給されます。

農政だより

第11号

田畑は もっすぐ 衣がえ

あとわずかで、田畑は冬に衣替え——
白い雪の下でじつくりと休養をとり、来春には、また豊かな自然の恵みを与えてくれます。



ダイコンの収穫(西部丘陵)

今年は、冷害や強風のため野菜の作柄が心配されましたが、平年をやや下回る程度と見込まれます。

価格の変動が激しい野菜を計画的に生産・出荷し、野菜生産農家が安心して経営ができるよう、県の制度にあわせて市単独の「野菜価格安定対策事業」が今年度から発足しました。

この制度は、農協の共同出荷をしている農家が対象で、昨年度は延885戸と、53年度の637戸を大幅に上回っており今年度には更に共同出荷農家が増えるものと予想されます。

長岡市公設地方卸売市場では、年間22,000トンの野菜が入荷されていますが、市内産の野菜は16.7%しかありません。

また、他産地では農協を中心に、ますます産地の大型化と計画的な出荷が進められています。

したがって、野菜生産農家の苦勞を突らせるためには、今後、地場野菜を有利に販売することが重要な課題となっています。



せり(卸売市場)

あとがき

今年の異常気象は、日本列島をすっかり冷やしてしまい米の収穫は何十年に一度の不作となりました。農業は、「お天とう様」を相手に仕事をしなければならぬ運命を持っています。いかに高度の技術を開発しても天候のいかんによっては、その技術も活用できません。
これからも天の恵みに感謝していききたいものです。

水田利用再編対策

▼国は、昭和五十三年一月に「農産物の総合的な自給力の強化」と米需給均衡化対策について閣議了解を得て、水田利用再編対策の実施に取り組んできました。

▼この水田再編対策は十年間事業とし、これを数期に分けて実施されることとなり、第一期対策は昭和五十五年年度で終了し、五十六年度からは第二期対策に取り組むこととなります。

米の需給事情

米の需要は、国民の食生活の多様化に伴い年々減少し、昭和五十三年の国民一人当たり年間消費量は、五百七十二キログラムとなつて

米の需要は、国民の食生活の多様化に伴い年々減少し、昭和五十三年の国民一人当たり年間消費量は、五百七十二キログラムとなつて

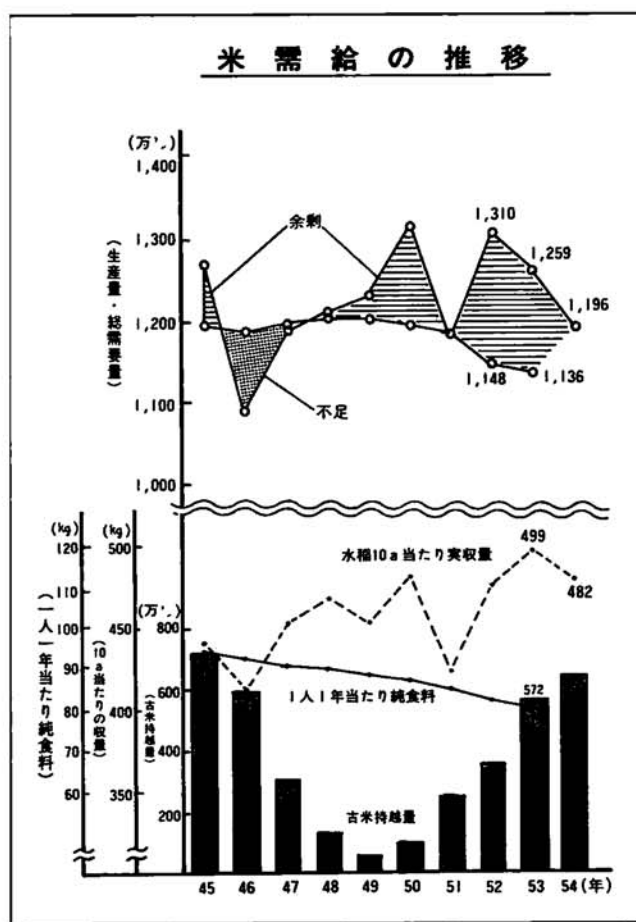

第一期対策の実施状況

●昭和五十三年年度の転作等目標面積は、前年度の約二倍でしたが全国目標達成率は、百十二パーセントになりました。

●昭和五十四年度の転作等目標面積は、五十三年度と同様でしたが米の需給事情を深刻に受けとめ、転作の定着、推進に積極的に取り組んだ結果、すべての都道府県において目標を達成し、全国目標達成率は百二十一パーセントとなりました。

●昭和五十三・五十四年度とも、目標を大幅に上回る転作が行われましたが、米の消費の減退と生産力の向上が予想以上に進み、五十四年十月末の政府古米在庫量は六百五十万トンに達しました。

このため、五十五年年度においては、やむを得ざる緊急の措置として米の需給計画の改定を行い、転作等目標面積は従来の三十九万一千ヘクタール

から五十三万五千ヘクタールに改定されました。

しかし、関係者の理解と協力によってすべての都道府県において目標が達成され、全国目標達成率は百九パーセントになるものと見込まれています。

第二期対策の推進方向

●転作等目標面積の見直し
今後、日本型の食生活を定着させ米消費の維持拡大に最大の努力を払うとしても、米需給の動向等からみて転作面積の増加がきつれない状況にあります。

このため、昭和五十六年度において転作を要する面積は六十七万七千ヘクタールになると見込まれますが、東北地方の冷害等を考慮し、実際の転作目標面積は六十三万一千ヘクタールになる予定です。

●第二期の米需給計画 (単位: 万ト)

項目	数量
潜在生産量	1,375
総需要量	1,055
要調整数量	320
生産予定量	1,055 (677千ヘクタール)
総需要量	1,055
農家消費等	320
農産物消費	735

昭和56年度については、転作等目標面積を631千ヘクタールとしこれに伴い、事前発表申込限度数量を760万トとする。

●長岡市の対応
市では、県からの配分があり次第、すみやかに集落配分を行い、その後、各集落で農家組合長を中心に十分話し合いをしていただき目標面積が達成されるよう、皆さんの御協力をお願いします。

私は、水田二ヘクタール、畑二ヘクタールの農家です。

来々、近代化を図るため、農作業場を新築し、併せてコンバインを導入したいのですが、資金を借りるには、どんな資金でどんな手続きをしたらいいのでしょうか。

(答え) (浦野町長)

経営施設に関する資金としては、農業近代化資金の融資があります。この資金は、農協や銀行等が窓口になって貸し出しており、基本的な事項は次のとおりです。

(個人農業者の例)

- 申請: 奇数月の一日までに関係書類を添えて関係の農協、銀行等へ
- 利率: 年六・五パーセント(十二月一日現在)
- 限度額: 総事業費の八十パーセントで六百万円まで
- 償還期間: 十二年(ただし、資金の種類により異なります)
- 融資対象者: 農業者の経営主であること
- イ、農業経営主の年間所得のうち農業に係る分が五十パーセント以上を占めること

なお、機械については経営規模により導入基準がありますので、詳しいことについては、もよりの関係融資機関又は、市農政課にお問い合わせください。

進む土地改良事業

ことしをふりかえって

長岡市は、市全体の調和のとれた発展をめざして、一方では都市部の整備を行うとともに、他方では農村部の整備に積極的に取り組んでいます。

昭和五十五年度は、農村地域の土地改良事業費として、約二十三億円の工事が着々と進められています。

そこで、皆さんの身近な所で行われてきた今年の主な土地改良事業をふりかえってみましょう。

▼国営信濃川左岸農業水利事業が着工

五月十五日に待望の国営信濃川



左岸農業水利事業(総工費約九十八億円)が着工、農業の近代化に対応した用水施設に整備されます。

この事業が完成すると、信濃川左岸地域(二市五町)およそ五千ヘクタールの農地が潤うことになります。

このほど、総工費三億八千三百九十二万三千円で、川西農免農道(運河・雲出間延長約五・六キロ)が完成します。

これまで運河・王番田間(約二・二キロ)が開通していましたがこのたびの全線開通で、川西穀倉地帯を縦貫する動脈としての機能が、ますます強まることでしょう。

▼進む土地改良事業

このほか関原地区県営畑地帯総合土地改良、猿橋川地区湛水防除信濃川左岸地区かんがい排水、滝谷地区土地改良総合整備事業などが実施されています。

また、現在調査計画中の事業や申請に向けて動きつつあるものもあります。

国の補助対象とならない小規模土地改良事業(県単・市単)も、今年度は四十九件、事業費約一億三千万円と増えています。

これらの事業を円滑に推進するためには、地域の皆さんの十分な話し合いが最も大切です。

このほか関原地区県営畑地帯総合土地改良、猿橋川地区湛水防除信濃川左岸地区かんがい排水、滝谷地区土地改良総合整備事業などが実施されています。

また、現在調査計画中の事業や申請に向けて動きつつあるものもあります。

国の補助対象とならない小規模土地改良事業(県単・市単)も、今年度は四十九件、事業費約一億三千万円と増えています。

これらの事業を円滑に推進するためには、地域の皆さんの十分な話し合いが最も大切です。

米の消費拡大へ ~消費者1,000人の声~

問 今食べている米の種類は

銘柄米	36.3%
標準価格米	34.5%
徳用上米	7.4%
未回答	21.8%

問 購入にあたっての考え方は

高くてもうまい米	52.4%
安い米	28.8%
未回答	18.8%

問 あなたの家庭の主食は

朝	昼	夜
米 72.0%	米 54.7%	米 78.5%
パン 16.8%	パン 14.2%	パン 17.4%
メン類 0.3%	メン類 16.3%	メン類 1.7%
未回答 0.9%	未回答 14.8%	未回答 3.5%

問 パン・メン類を主食に取り入れた理由は

美容・健康上の理由	18.0%
簡単でよいから	16.5%
子供が好むから	16.4%
栄養生分が高いから	8.3%
未回答	36.5%

回答者には、青年農業会議会議員からコシヒカリの小袋が手渡されました。(厚生会館前)

去る十月十八日、米の消費拡大運動の一環として、一般消費者千人を対象にアンケート調査を行いました。この結果がまとまりましたので、その中から、いくつかを御紹介しましょう。

おかげで洋風化したから



農政日誌

(8月~11月)

最近の農業をとりまく状況はめまぐるしく変化し、その行事も多岐にわたっています。また、農業にとって秋は、農作物の収穫を感謝し、来年の豊作を願う季節です。そこで、8月から11月までの動きを写真で御紹介します。

8月

- 4~10 水田利用再編対策現地確認
- 21 信濃川左岸日越地区県営ほ場整備事業起工式
市内で三番目のほ場整備が、日越地区(受益面積二百七十八ヘクタール)で昭和六十年完成を旨とし行われていきます。
- 16 27 長岡市農協西倉庫竣工式
新農業振興地域制度地区説明会(写真)



9月

- 18 中越地区農業委員会事務局長会議
- 10 卵消費懇談会
- 25 青果物流通懇談会
- 3 農業施設めぐり
- 15 16 水田利用再編対策現地確認
- 18 19 新潟県農林水産業まつり
- 16 17、22 24 新潟県家畜共進会



10月

- 24 雪下キャベツの管理は適切に行いましょう
- (イ) 根雪前に完全した堅球は、収穫しましょう。
- (ロ) 短期間の貯蔵で出荷するものは、必ず外葉を付けたままで貯蔵しましょう。
- (ハ) 寄植えをしておくと、雪から掘り出しやすく、痛みも少なくなります。
- (ニ) 十一月から十二月にかけてのチツソの追肥は、雪下で痛みを増すばかりです。



11月

- 26 青年農業士チャリティバザール(写真)
- 新潟県青年農業士会では長岡市農協台町広場で、農業士が心をこめて生産した農産物を展示即売するとともに、消費者の農業に対する理解を深めてもらうとうとチャリティバザールを開催しました。
- この収益金十一万五千円は、「もみの木ホーム」(新町)へ贈られました。
- 11 長岡市青年農業会議収穫感謝祭(写真)
- 青年農業会議は、長岡観光会館で会員の転作実証は実績報告、グループ討議、市農林部課長との懇談会を行い、一年の収穫を感謝し更に来年の豊作を願う収穫感謝祭を行いました。
- 13 農業共済組合合併促進協議会を解散、合併設立委員会が発足
- 15 太田地区農業協同組合新事務所竣工
- 26 27 20市農林主管課長会議



稲作 今年の作柄をふりかえって

さる十月三十一日、新潟統計情報事務所から今年の水稻の予想収量が発表になりました。それによりますと、中越は作況指数が九十八で、作柄は「やや不良」と、あまりよくなかったようです。

そこで、今年の生育概要と特徴についてふりかえってみましょう。

① 今年の雪消えは平年よりも約半月遅れとなり、この影響で四月から五月上旬にかけては、低温と日照不足の日が続きました。そのため、稚苗はほぼ規格苗となりましたが、中苗、成苗は生育が遅れ、小苗、若苗植となりました。

② 五月中旬から六月中旬にかけての高温多照で、本田の活着、初期生育は良好となりました。また、最高分けつ期も前年同様になりました。

③ 六月末から九月上旬までの低温と日照不足で、穂肥の時期は遅れ、施肥量も控え目となり、有効茎歩合は低くなりました。また、幼穂伸長期間が長くなり、早生の出穂は早くありませんでしたが、中生は遅れました。さらに、登熟は緩慢となって成熟期も平年より四、五日遅れました。

④ 生育型としては、桿長が短かく、倒伏も例年になく少なかったようです。また、一穂粒数は

畑作 越冬野菜の手入れは雪降り前が肝じん

少なめで、玄米千粒種はやや軽い作柄となりました。なお、病害虫は山間、山沿いを除いては少なかったようです。

●排水をよくしましょう
越冬野菜(キャベツ・レタス・苺・玉ねぎ等)の作柄は、積雪下での排水の良否が最も大きな影響を受けます。

このコーナーは、市内全域の皆さんを対象として、農協の営農指導と多少異なる場合があります。詳しくは、もよりの農協又は普及所におたずねください。なお、このコーナーへの御意見、御要望がありましたら、市農政課にお知らせください。

指導：長岡農業改良普及所
(長倉町四三三三三四)



特に、雪解水が畦間や根の付近に停滞すると、腐敗や根腐れが発生し減収することになります。それを防止するには、積雪前に畑を見回り、排水の悪いところは畑の周囲に溝を掘ったり、畦間の水が通りやすくなるように高畦にしましょう。

果樹 庭先果樹の手入れと冬がこい

越冬前の作業としては、剪定と冬がこいがあります。

剪定は、光線をささげる枝を取り除くことが基本です。日当たりを良くするよう、重なり合った枝を切り落とし、徒長枝は基の部分から剪定することが必要です。これは、雪害対策としても重要な作業になります。



生活 寒さにはカロリーの高い食事を

また、冬がこいは、木の中心に丈夫な支柱を立て、枝おれ防止として誘引結束をしましょう。なおこの作業は、遅くとも十二月中旬までに終えるようにしましょう。

●冬の食事のポイント
風邪をひきやすい人はビタミンCをたっぷりとりましょう。生野菜やさつと炒めた緑黄野菜などを十分に食べるようにしてください。緑黄野菜と油と一緒にとると、カロチンの吸収もよくなり、風邪のウイルスの侵入を防ぎます。

●果物(ミカン・キンカン等)を食べましょう。果物はアルカリ性の食品で、酸性の食品(脂質・タンパク質)をたくさん食べたときは、それを中和させるためにも必要です。

●蒸し物、鍋物、油で炒めて煮込んだものをとるようにしましょう。ほかほかと湯気をたてた料理は、すぐ体を暖めてくれます。

●冬の献立
鍋物、煮こみ、茶碗蒸し、シチュー、あんかけ、揚げ煮、油を使った汁物、緑黄野菜の炒め物、ゴマあえ等を上手に組み入れましょう。

伝言板 青年農業会議の会員募集

長岡市青年農業会議では、農業や地域の将来を語り合う仲間を募集しています。

- ・会員の資格
地域農業の発展を真剣に考え、農業専業で生きてゆく意欲のある四十才以下の方であれば、どなたでも加入できます。
- ・会員への優遇措置
(1) 複合経営開始時の施設設置費に対し、百五十万円を限度に補助金を交付します。
(2) 近代化資金等の利子補給
(3) 研修視察の実施、補助
(4) その他諸活動に対する援助

申込の方法
青年農業会議事務局(市農政課)にお申し込みください。

▼農業大学校 56年入校生募集
西蒲原郡巻町にある新潟県農業大学校では、来年四月入校の学生を募集しています。

- ・募集人員：六十名(農産科二十五名、園芸科二十名、畜産科十五名)
- ・資格：高校卒業(五十六年三月卒業見込みを含む)又はこれと同等以上の学力があり、本校卒業後は農業に就く見込みの者。
- ・締切：五十六年一月三十一日
- ・問合せ：長岡農業改良普及所へ