# 長岡市政だより

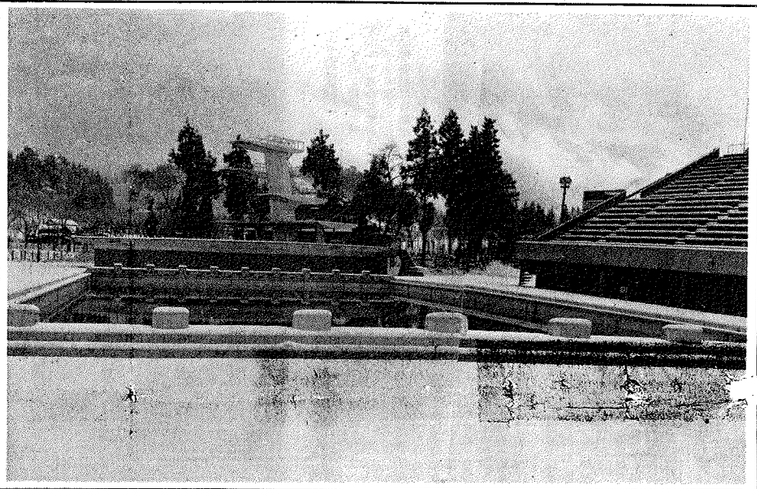

第113号
発行所
長岡市役所
長岡市柳原町257の1
（電話 代表 ③1122）

**住民登録人口**
（1月1日現在）

| | |
|---|---|
| 世帯数 | 32,835 |
| 人口 | 151,191 |
| 男 | 73,805 |
| 女 | 77,386 |

**今月の納税**
県、市民税
第四期分
納期限
一月三十一日

## 待たれる国体

あけましておめでとうございます。

みなさんもおそろいでよいお年をお迎えになられたことでしょう。

雪でおけた昭和三十九年が明るい、しかも躍進の年でありますよう、新春を迎えるにあたって祈らずにはいられません。

ことしは特に国民の祭典である新潟国体が県内の各地ではなばなしく行なわれますが、全国各地から集まる人々をあたたかく迎え、そして民族の祭典である東京オリンピックへのひのき舞台としたいと思います。

降り積もった雪が消え、春が来、そして夏がこの県営長岡プール七色の水しぶきをあげて枝をさきそえます。

（写真は雪におおわれた県営長岡プール）

## 年頭のごあいさつ

長岡市長　上村清五郎

あけましておめでとうございます。

昭和三十九年の郷やかしい新春を迎えるにあたり、市民の皆様のご繁栄を心からお祈り申し上げます。

一昨年、皆様のご推薦により市長に就任してここに一年間、皆様の私に寄せられましたあたたかいご支援とご協力に対し、衷心から厚くお礼申し上げます。

すぎさった一年を顧りみると、昭和三十年はまことに多事多難でありました。

私の就任早々、裏日本一帯を襲った三八・一豪雪は奇しき因縁ともいうべく、私をして年来の雪害対策に異常の気迫をもって対決させることとなり、いきおい明け暮れしたと申しても過言ではありません。

しかし、本市には単に雪害問題のみにとどまらず住民福祉の推進と市民生活の安定をはかるための多くの重要条件が山積しておりますすなわち、国体を控えての道路、競技場の整備をはじめ大島地区都市改造、栖吉川の改修、上下水道拡張工事、公営住宅の建設、新火葬場の建設、東山開発、教育施設の整備充実、既存企業の育成と工場誘致、農業諸施設の整備、さらに一般行政の面においても過去一年はまことに多事多難であったと思います。

幸いに皆様のご協力と、ご支援により、これら諸懸案の大半は解決の見通しがついたことは、まことに喜びにたえません。

しかし、これら山積する諸問題の解決は、決して容易なものではありません。

特に、昨年の経験の上につて、市議会、市民の皆様と手をたづさえて諸懸案の推進、既存企業の育成と工場設置、中小企業や農業経営の合理化、環境衛生の整備、民生対策の推進、国鉄の近代化等々あり、とりわけ関越高速道、北陸縦貫道の設置は将来の市勢伸長を左右する重要課題になろうかと思われます。

従って、本年は更に決意を新たにして、市当局および市民各位のご協力を得て、これら諸懸案の解決のために強力な施策を展開したい所存であります。

更にまた、本年は民族の祭典である東京オリンピックとともに新潟国体が本市をはじめ県下各地で華々しく開かれる記念すべき年でもあります。

なにとぞ、市民の皆様には以前に倍して市政の動向に強い関心をお寄せくださいまして、一層のご支援とご協力を賜わりますようお願い申し上げる次第であります。

希望に満ちた昭和三十九年の年頭にあたり、ひたすらご協力に対し、衷心から厚くお礼申し上げます。

すぎさった一年を顧りみると、昭和三十年はまことに多事多難でありました。

私の就任早々、裏日本一帯を襲った三八・一豪雪は奇しき因縁ともいうべく、私をして年来の雪害対策に異常の気迫をもって対決させることとなり、いきおい明け暮れしたと申しても過言ではありません。

しかし、本市には単に雪害問題のみにとどまらず住民福祉の推進と市民生活の安定をはかるための多くの重要条件が山積しておりますすなわち、国体を控えての道路、競技場の整備をはじめ大島地区都市改造、栖吉川の改修、上下水道拡張工事、公営住宅の建設、新火葬場の建設、東山開発、教育施設の整備充実、既存企業の育成と工場誘致、農業諸施設の整備、さらに一般行政の面においても過去一年はまことに多事多難であったと思います。

幸いに皆様のご協力と、ご支援により、これら諸懸案の大半は解決の見通しがついたことは、まことに喜びにたえません。

しかし、これら山積する諸問題の解決は、決して容易なものではありません。

特に、昨年の経験の上につて、市議会、市民の皆様と手をたづさえて諸懸案の推進、既存企業の育成と工場設置、中小企業や農業経営の合理化、環境衛生の整備、民生対策の推進、国鉄の近代化等々あり、とりわけ関越高速道、北陸縦貫道の設置は将来の市勢伸長を左右する重要課題になろうかと思われます。

従って、本年は更に決意を新たにして、市当局および市民各位のご協力を得て、これら諸懸案の解決のために強力な施策を展開したい所存であります。

更にまた、本年は民族の祭典である東京オリンピックとともに新潟国体が本市をはじめ県下各地で華々しく開かれる記念すべき年でもあります。

なにとぞ、市民の皆様には以前に倍して市政の動向に強い関心をお寄せくださいまして、一層のご支援とご協力を賜わりますようお願い申し上げる次第であります。

希望に満ちた昭和三十九年の年頭にあたり、ひたすらご協力に対し、衷心から厚くお礼申し上げます。

## 新年のごあいさつ

長岡市議会議長　酒井松一

顧みますと、昨年はまことに多事多難の年でありました。ことに一月早々襲日本一帯を襲った三八・一豪雪は、積雪寒冷地帯が雪害から永遠に訣別する道ひらくために全国にさきがけて無雪都市を宣言する雪害克服に積極的な努力を傾注する所存でありますので、皆様の変らぬご支援ご協力を賜わりますようお願い申し上げます。

## 工場設置条例等を制定

### 十二月定例市議会で可決

十二月定例市議会は十二月十日に招集され、会期を十五日間と決め十二月二十三日に閉会しました。この定例会は議案三十八件を採択、請願三件は同会件を継続審査と決めました。

なお、この定例会で決定された主な内容をお知らせいたします。

**一、専決処分**

一般会計追加予算、衆議院議員の総選挙における投票管理者等の報酬の額に関する臨時特例条例、上水道事業債起債について。

**二、契約の締結**

都市計画中沢悠久線街路工事、ショベルコンプレッサー購入、事業用自動車購入、バイブレーションローラー（先端対策事業費）購入、東中体育館附属建物建築工事、上水道第四期拡張工事。

**三、条例の制定**

長岡市登録商標使用条例、長岡市工場設置条例（全面改正）、長岡市職員の給与に関する条例の臨時特例条例。

**四、条例の一部改正**

長岡市市税条例、長岡市国民健康保険条例、長岡市議会の議員の報酬及び費用弁償等に関する条例、長岡市特別職の給与に関する条例、長岡市職員の給与に関する条例、長岡市教育委員会教育長の給与等に関する条例。

**五、追加予算**

昭和三十八年度長岡市一般会計及び特別会計。

**六、事業費の起債**

宮内中学校火災復旧事業債

**七、決算の認定**

昭和三十七年度一般会計

**八、予算外義務負担**

利子補給。

### 成人おめでとう

成人おめでとう。

長岡市では成人の日に、二千八百人が新しくおなの仲間入りをいたします。皆さんを迎え、厚生省の定めた成人式を行ないますのでそろって出ていただきますようお待ちしております。

どうか成人のみなさんがよく見、よく聞き、よく考えて、一歩一歩確実に前進し、先人の残した偉業をうけつぎ発展せしめて私たちの長岡を住みよい、明るい町にいたそうではありませんか。

大変おそくなりましたが廃止だった長岡まつりに対する市民の皆様のご協力を感謝し、併せて次のようにご報告申ししげます。

どうぞ今後ともいっそうのご協力をお願いいたしまま

長岡祭協議会長　上村清五郎

昭和三十年度

長岡祭奥宵書（収入の部）（単位円）

| | |
|---|---|
| 寄付金 | 六、八二〇、八〇〇 |
| 広告料 | 四四三、七九九 |
| 雑収入 | 七三、八六七 |
| 繰越金 | 九、六七八、四六六 |
| 計 | 一二、九五四、二〇〇 |

（支出）

| | |
|---|---|
| 仁和賀祭費 | 一、二九五、二〇〇 |
| 煙火祭費 | 三四三、二〇〇 |
| 屋台運行費 | 四六一、〇〇〇 |
| 灯籠流し | 一、〇〇〇、〇〇〇 |
| 式場仮設費 | 一四〇、〇〇〇 |
| 体育祭費 | 六四九、一四七 |
| 花火奨励係費 | 一、三五〇、〇〇〇 |
| 花火奨賞 | 六、〇五四、五二〇 |
| 事務局費 | 六、〇七一、七六〇 |
| 予備費 | 九、六六五、三九〇 |
| 計 | 一三、〇七六、四一〇 |
| 差引残高（翌年度繰越） | 一三、〇七六円 |

㊟積雪のために電線が通行人にふれやすいところは注意をし、断線して垂れさがっている電線を発見した場合はもよりの東北電力営業所へ連絡すること。

②屋根の雪おろしは、家屋倒壊の危険を考慮して早めに行なう。

③消雪用の地下水ポンプが連なると家屋に余分の負担がかかるために、ときどき縁切りをする。

④住家の出入口は必ず二カ所以上あけて非常の場合に備える。

**道路わきの**
**排水に協力を**

降りつづく雪にめげずにその威力を発揮しているのが消雪道路です。

しかし、消雪パイプを布設してあるところはもちろんに消雪施設の施設の障害物を取り除くことはもちろん、個こうや雨水桝が雪でふさがり、たん水しているところがあります。

市では、このように協力をお願いしています。

①たん水ますとがないよう、スコップ等で雪のけをして排水をよくする。

②消雪用の地下水ポンプがあるところは、ときどきまわって水がでるかどうかを調べる。

③消雪用の施設の施設の障害物を取り除くこと。

**消火栓の**
**除雪に協力を**

積雪により、消防自動車の活動は非常に制限されますし、そのうえ、消火栓や貯水そうが雪に埋もれて消火活動に大きな支障を生ずるために、市消防署では火栓設が、つでも使えるように消火栓や防火井戸、貯水そうの施設の除雪をお願い！

**ごみはつとめて**
**出さないで**

降り積もった雪のために取り扱いが思うように進まないのが、ごみ収集です。みなさんが次のことを守りごみをつとめて出さないようお願いいたします。

①紙くず、なわ等で燃えやすいものは、つとめて家庭で燃やすこと。

②燃やされないごみは空缶かカマス等に入れておく。

**旧街道から**
**休暇センターへ**

八方台休暇センターを活用される人々の事故防止のために、市では次のように要望しています。

①八方台休暇センターに出かけるときは、単独で登らず、かならず旧街道を標識にしたがって登り、旧街道線やトランスに雪をあてないこと。

②出かけるときは、登り口の成願等温泉に備えつけの名簿にかならず記名をして登り、そして下山したときもかならず成願寺温泉に届け出をしてください。

**電線に雪を**
**あてないで**

「昨冬の豪雪では、一月の長岡市だけの電気事故は三一二九件にもおよび、そのうちの約三分の二以上の二一七〇件は雪おろし等による引込線の故障でした。

ちょっとの注意により事故のほとんどが未然に防止できます」と、東北電力長岡営業所では、さらに次のように望んでいます。

①雪おろしのときは、引込線やトランスに雪をあてないこと。

②積雪のために電線が通行人にふれやすいところは注意をし、断線して垂れさがっている電線を発見した場合はもよりの東北電力営業所へ連絡すること。

③子どもたちの遊び場所は電柱、電線、トランスなどの危険物がない場所をえらぶこと。

メーターの検針を一部（アパートやガン木のある地区）を除いて休ませていただきます。

それで、積雪期間中の一、二、三月分の上水道や簡易水道料金については、前年の同月分等を考慮して算出した推定量により料金を徴収し、雪消えの検針に基づいて精算させていただきますので、ご了承ください。（水道局）

**水道メーターの検針**

水道ご利用のみなさんからなにかと水道事業についてご協力をいただいておりますが、私が市長に就任して日もまだ浅く、私の施策上の収穫の秋は今後に託さねばならないものと考えられます。

本年は、昨年の経験の上につて、市議会、市民の皆様と手をたづさえて諸懸案の推進、既存企業の育成と工場設置、中小企業や農業経営の合理化、環境衛生の整備、民生対策の推進、国鉄の近代化等々あり、とりわけ関越高速道、北陸縦貫道の設置は将来の市勢伸長を左右する重要課題になろうかと思われます。

従って、本年は更に決意を新たにして、市当局および市民各位のご協力を得て、これら諸懸案の解決のために強力な施策を展開したい所存であります。

更にまた、本年は民族の祭典である東京オリンピックとともに新潟国体が本市をはじめ県下各地で華々しく開かれる記念すべき年でもあります。

なにとぞ、市民の皆様には以前に倍して市政の動向に強い関心をお寄せくださいまして、一層のご支援とご協力を賜わりますようお願い申し上げる次第であります。

希望に満ちた昭和三十九年の年頭にあたり、ひたすらご協力に対し、衷心から厚くお礼申し上げます。

## 火焔土器を商標登録

### 使用の際は許可が必要

作られたものです。

その形が燃えさかる焔を思わせるということから名付けられ、考古学的にもその真価を高めていますが、現在、市に管理されており県重要文化財に指定されています。

近藤勘治郎氏によって同町の馬高から発見されたもので、たてよこ三十センチ、今から四五千年前の縄文中期に作られたものです。

その形が燃えさかる焔を思わせるということから名付けられ、考古学的にもその真価を高めていますが、現在、市に管理されており県重要文化財に指定されています。

この火焔土器の商標登録使用条例を、さきに市議会で使用条例を一月一日から施行した。

これは、この火焔土器の商標を保存し、後世に伝えるために、さらに商標登録を申請し、認可されたもので、広く利用者から申請を許可を得なければなりません。

用する場合は、市長の許可を受け使用料を納付しなければなりません。

また、いままで火焔土器の模様を商標として使用している方も、申請手続きは市役所商工課で行なっています。

**市営住宅の**
**再申し込みを**

市営住宅に入居を申し込んでいる方は、申し込みの有効期限が昨年の十二月末日で切れましたので、引き続き入居を希望される方は改めて再申し込みをしてください。

なお、市営住宅の入居申し込みは年間を半分に区切って受け付けしております。ちょっとの注意により事故のほとんどが未然に防止できます」と、東北電力長岡営業所では、さらに次のように望んでいます。

①雪おろしのときは、引込線やトランスに雪をあてないこと。

②積雪のために電線が通行人にふれやすいところは注意をし、断線して垂れさがっている電線を発見した場合はもよりの東北電力営業所へ連絡すること。

③子どもたちの遊び場所は電柱、電線、トランスなどの危険物がない場所をえらぶこと。

メーターの検針を一部（アパートやガン木のある地区）を除いて休ませていただきます。

それで、積雪期間中の一、二、三月分の上水道や簡易水道料金については、前年の同月分等を考慮して算出した推定量により料金を徴収し、雪消えの検針に基づいて精算させていただきますので、ご了承ください。（水道局）

**水道メーターの検針**

水道ご利用のみなさんからなにかと水道事業についてご協力をいただいておりますが、私が市長に就任して日もまだ浅く、私の施策上の収穫の秋は今後に託さねばならないものと考えられます。

本年は、昨年の経験の上につて、市議会、市民の皆様と手をたづさえて諸懸案の推進、既存企業の育成と工場設置、中小企業や農業経営の合理化、環境衛生の整備、民生対策の推進、国鉄の近代化等々あり、とりわけ関越高速道、北陸縦貫道の設置は将来の市勢伸長を左右する重要課題になろうかと思われます。

従って、本年は更に決意を新たにして、市当局および市民各位のご協力を得て、これら諸懸案の解決のために強力な施策を展開したい所存であります。

更にまた、本年は民族の祭典である東京オリンピックとともに新潟国体が本市をはじめ県下各地で華々しく開かれる記念すべき年でもあります。

なにとぞ、市民の皆様には以前に倍して市政の動向に強い関心をお寄せくださいまして、一層のご支援とご協力を賜わりますようお願い申し上げる次第であります。

希望に満ちた昭和三十九年の年頭にあたり、ひたすらご協力に対し、衷心から厚くお礼申し上げます。

## 長岡祭の決算を報告

大変おそくなりましたが廃止だった長岡まつりに対する市民の皆様のご協力を感謝し、併せて次のようにご報告申しし上げます。

どうぞ今後ともいっそうのご協力をお願いいたしまま

長岡祭協議会長　上村清五郎

昭和三十年度

長岡祭奥宵書（収入の部）（単位円）

| | |
|---|---|
| 寄付金 | 六、八二〇、八〇〇 |
| 広告料 | 四四三、七九九 |
| 雑収入 | 七三、八六七 |
| 繰越金 | 九、六七八、四六六 |
| 計 | 一二、九五四、二〇〇 |

（支出）

| | |
|---|---|
| 仁和賀祭費 | 一、二九五、二〇〇 |
| 煙火祭費 | 三四三、二〇〇 |
| 屋台運行費 | 四六一、〇〇〇 |
| 灯籠流し | 一、〇〇〇、〇〇〇 |
| 式場仮設費 | 一四〇、〇〇〇 |
| 体育祭費 | 六四九、一四七 |
| 花火奨励係費 | 一、三五〇、〇〇〇 |
| 花火奨賞 | 六、〇五四、五二〇 |
| 事務局費 | 六、〇七一、七六〇 |
| 予備費 | 九、六六五、三九〇 |
| 計 | 一三、〇七六、四一〇 |
| 差引残高（翌年度繰越） | 一三、〇七六円 |

㊟積雪のために電線が通行人にふれやすいところは注意をし、断線して垂れさがっている電線を発見した場合はもよりの東北電力営業所へ連絡すること。

②屋根の雪おろしは、家屋倒壊の危険を考慮して早めに行なう。

③消雪用の地下水ポンプが連なると家屋に余分の負担がかかるために、ときどき縁切りをする。

④住家の出入口は必ず二カ所以上あけて非常の場合に備える。

**道路わきの**
**排水に協力を**

降りつづく雪にめげずにその威力を発揮しているのが消雪道路です。

しかし、消雪パイプを布設してあるところはもちろんに消雪施設の施設の障害物を取り除くことはもちろん、個こうや雨水桝が雪でふさがり、たん水しているところがあります。

市では、このように協力をお願いしています。

①たん水ますとがないよう、スコップ等で雪のけをして排水をよくする。

②消雪用の地下水ポンプが連なると家屋に余分の負担がかかるために、ときどき縁切りをする。

③消雪用の施設の施設の障害物を取り除くこと。

**消火栓の**
**除雪に協力を**

積雪により、消防自動車の活動は非常に制限されますし、そのうえ、消火栓や貯水そうが雪に埋もれて消火活動に大きな支障を生ずるために、市消防署では火栓設が、つでも使えるように消火栓や防火井戸、貯水そうの施設の除雪をお願い！

**ごみはつとめて**
**出さないで**

降り積もった雪のために取り扱いが思うように進まないのが、ごみ収集です。みなさんが次のことを守りごみをつとめて出さないようお願いいたします。

①紙くず、なわ等で燃えやすいものは、つとめて家庭で燃やすこと。

②燃やされないごみは空缶かカマス等に入れておく。

**旧街道から**
**休暇センターへ**

八方台休暇センターを活用される人々の事故防止のために、市では次のように要望しています。

①八方台休暇センターに出かけるときは、単独で登らず、かならず旧街道を標識にしたがって登り、旧街道線やトランスに雪をあてないこと。

②出かけるときは、登り口の成願等温泉に備えつけの名簿にかならず記名をして登り、そして下山したときもかならず成願寺温泉に届け出をしてください。

**電線に雪を**
**あてないで**

「昨冬の豪雪では、一月の長岡市だけの電気事故は三一二九件にもおよび、そのうちの約三分の二以上の二一七〇件は雪おろし等による引込線の故障でした。

ちょっとの注意により事故のほとんどが未然に防止できます」と、東北電力長岡営業所では、さらに次のように望んでいます。

①雪おろしのときは、引込線やトランスに雪をあてないこと。

②積雪のために電線が通行人にふれやすいところは注意をし、断線して垂れさがっている電線を発見した場合はもよりの東北電力営業所へ連絡すること。

③子どもたちの遊び場所は電柱、電線、トランスなどの危険物がない場所をえらぶこと。

メーターの検針を一部（アパートやガン木のある地区）を除いて休ませていただきます。

それで、積雪期間中の一、二、三月分の上水道や簡易水道料金については、前年の同月分等を考慮して算出した推定量により料金を徴収し、雪消えの検針に基づいて精算させていただきますので、ご了承ください。（水道局）

## やってきた白魔に対決

### 除雪とごみ処理に協力を

（写真は昨冬のごみ収集風景）

一夜にして襲ってきた雪は各地で白魔ぶりを発揮していますが、私たちは大雪の利器を利用して雪害を克服しなければなりません。

それには私たち一人一人の身近な協力が必要であるということを案外忘れてはいないでしょうか。

例えば、家の前の除雪に協力したり、ごみはつとめて出さないようにするとか昨年一月の豪雪の体験をもとにして、雪害を克服するにはどうしたらよいか、数多くある中で特に大切なことを各関係機関に聞いてみました。

**出さないで**

降り積もった雪のために取り扱いが思うように進まないのが、ごみ収集です。みなさんが次のことを守りごみをつとめて出さないようお願いいたします。

①紙くず、なわ等で燃えやすいものは、つとめて家庭で燃やすこと。

②燃やされないごみは空缶かカマス等に入れておく。

**旧街道から**
**休暇センターへ**

八方台休暇センターを活用される人々の事故防止のために、市では次のように要望しています。

①八方台休暇センターに出かけるときは、単独で登らず、かならず旧街道を標識にしたがって登り、旧街道線やトランスに雪をあてないこと。

②出かけるときは、登り口の成願等温泉に備えつけの名簿にかならず記名をして登り、そして下山したときもかならず成願寺温泉に届け出をしてください。

**電線に雪を**
**あてないで**

「昨冬の豪雪では、一月の長岡市だけの電気事故は三一二九件にもおよび、そのうちの約三分の二以上の二一七〇件は雪おろし等による引込線の故障でした。

ちょっとの注意により事故のほとんどが未然に防止できます」と、東北電力長岡営業所では、さらに次のように望んでいます。

①雪おろしのときは、引込線やトランスに雪をあてないこと。

②積雪のために電線が通行人にふれやすいところは注意をし、断線して垂れさがっている電線を発見した場合はもよりの東北電力営業所へ連絡すること。

③子どもたちの遊び場所は電柱、電線、トランスなどの危険物がない場所をえらぶこと。

メーターの検針を一部（アパートやガン木のある地区）を除いて休ませていただきます。

それで、積雪期間中の一、二、三月分の上水道や簡易水道料金については、前年の同月分等を考慮して算出した推定量により料金を徴収し、雪消えの検針に基づいて精算させていただきますので、ご了承ください。（水道局）

## 火焔土器を商標登録

### 使用の際は許可が必要



作られたものです。

その形が燃えさかる焔を思わせるということから名付けられ、考古学的にもその真価を高めていますが、現在、市に管理されており県重要文化財に指定されています。

近藤勘治郎氏によって同町の馬高から発見されたもので、たてよこ三十センチ、今から四五千年前の縄文中期に

つくられたものです。

この火焔土器の商標登録使用条例を、さきに市議会で使用条例を一月一日から施行した。

これは、この火焔土器の商標を保存し、後世に伝えるために、さらに商標登録を申請し、認可されたもので、広く利用者から申請を許可を得なければなりません。

用する場合は、市長の許可を受け使用料を納付しなければなりません。

また、いままで火焔土器の模様を商標として使用している方も、申請手続きは市役所商工課で行なっています。

**市営住宅の**
**再申し込みを**

市営住宅に入居を申し込んでいる方は、申し込みの有効期限が昨年の十二月末日で切れましたので、引き続き入居を希望される方は改めて再申し込みをしてください。

なお、市営住宅の入居申し込みは年間を半分に区切って受け付けしております。ちょっとの注意により事故のほとんどが未然に防止できます」と、東北電力長岡営業所では、さらに次のように望んでいます。

①雪おろしのときは、引込線やトランスに雪をあてないこと。

②積雪のために電線が通行人にふれやすいところは注意をし、断線して垂れさがっている電線を発見した場合はもよりの東北電力営業所へ連絡すること。

③子どもたちの遊び場所は電柱、電線、トランスなどの危険物がない場所をえらぶこと。

メーターの検針を一部（アパートやガン木のある地区）を除いて休ませていただきます。

それで、積雪期間中の一、二、三月分の上水道や簡易水道料金については、前年の同月分等を考慮して算出した推定量により料金を徴収し、雪消えの検針に基づいて精算させていただきますので、ご了承ください。（水道局）

## 青色申告をいたしましょう

事業を経営しているみなさん、青色申告をしましょう。

青色申告には、①専従者給与の経費算入、②家族給与の経費算入、③貸倒準備金の経費算入など二十九項目の特典が認められますから、納税がべらぼうにきやすくなりますので、青色申告で経営合理化していただきたいと思います。

なお、青色申告者に対して常に記帳のしかた、決算のやりかたの指導をいたしますので、三月十五日までに青色の申告書を提出してください。（長岡税務署）

## 償却資産の申告を忘れずに

先月号でもお知らせしたとおり、ことし一月一日現在で長岡市に償却資産（機械、船舶、車輌および装置、工具、器具、備品等）をお持ちの方は、一月三十一日までに申告しなければなりません。お忘れなく申告をしてください。

なお、該当すると思われる方には、すでに申告書および説明書をお届けしましたが、該当者でこれらがいただけない方は、市役所税務課まで申し出てください。

## 身体障害者手帳の切り替え

昭和二十九年九月一日以前に身体障害者手帳の交付を受けた者には、個人別に通知して身体障害者手帳の切り替えの手続きをしてきましたが、まだ手続きをされない方が多くおります。早めに切り替えるようお願いいたします。

（社会福祉事務所）

## 行政苦情相談

国が行なっている仕事

## 貸本のご利用を

市内に居住する十五歳以上の方々（中学生を除く）に、互尊文庫には図書を無料でお貸ししています。

今月は次のように行ないますのでお出かください。

日時　一月十七日（金）午後六時三十分から。

場所　互尊文庫児童室。

テーマ　佐藤得二著「女のへお申し込みください。

## 読者のつどい

読者のつどいは読書会ではなく、図書を愛する方々の集まりです。

入隊先＝武山教育隊）

陸期限＝三月五日。入隊先＝横須賀教育隊）

③航空自衛官（受付受験期限＝三月十日。入隊先＝館山航空教育隊）

④海上自衛官（受付受験期限＝三月十日。入隊先＝館山航空教育隊）

## お知らせ

**正しい歩行は**
**横断歩道で**

## 長岡郷土史第四号を発刊

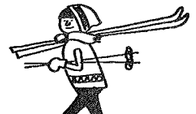

長岡郷土史研究会では、このたび研究会誌「長岡郷土史第四号」（実費二八〇円）を発刊いたしました。

ご希望の方は至急、互尊文庫（℡③0658）へお申し込みください。

## 青少年の船出

### 自衛官を募集

ただいま自衛官の第四次募集を次により行なっています。

①応募される方は、市役所出張所（℡③0255）までお出ください。

②陸上自衛官（受付受験期間＝一月十一日～三月十日。入隊先＝武山教育隊）

③海上自衛官（受付受験期限＝三月五日。入隊先＝横須賀教育隊）

④航空自衛官（受付受験期限＝三月十日。入隊先＝館山航空教育隊）

## 保育所入所の案内

ことしの四月から、次の保育所（児童福祉法による認可保育所）へ入所を希望される子さんの入所申し込みを次の要領で受け付けます。

◇申込期間　一月十日から一月三十一日まで。

◇申込方法　入所申込書を二部ずつ提出する。（用紙は保育所と社会福祉事務所にある）

◇保育所名　南部、北部、乙吉、古川町、東部、西部、長生、大島、関原、前川、成願寺、東部第二

なお、詳細な点はその保育所または社会福祉事務所（℡③0812）へご照会ください。

## すくすくもう一年生

昭和三十二年四月二日から昭和三十三年四月一日までに生まれたお子さんが、この四月に新しく小学校に入学されます。

市役所教育委員会では、昨年十二月一日現在で住民登録と各学校を通じて該当者を調査し、今月下旬までにそれぞれ各保護者あてに入学通知書をお届けいたしましたが、住民登録にもれていた方、十二月一日以後に異動された方には入学通知書が届かないとかがあるかと思われる方は、市役所教育課にご連絡ください。

なお、病弱、発育不完全などのお子さんをお持ちの方は、通知書の裏面にくわしい手続き方法が書いてありますから、間違いなく手続きをしてください。

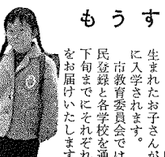

## 保健だより

### 赤痢のない町にしよう

—長岡市役所衛生課—

**赤痢は夏だけの病気ではない**

最近、また赤痢患者がふえてきました。そして、その半数以上が集団発生の患者で夏、冬とわずに発生しています。

とくに保育所を中心とした集団発生と新市域の患者の増加が目だっています。

**しろうと診断が危険な赤痢**

近年、赤痢はひどい発熱や腹痛、下痢等がなく、ちょっとした下痢等で軽くすむようになり自分で気づかずに赤痢菌を排出しています。

そして、しろうと療法の結果、薬がきかない赤痢菌がいる患者が増えてきました。具合が悪いときは、すぐ医者の診断を受けましょう。

**家族ぐるみで赤痢の予防を**

1人や1軒だけの予防では赤痢はなくなりません。

衛生的に環境をよくすることや、害虫の退治などは町中で協力しなければ効果はありません。そしてみなさんで病気のない町を作りあげるための話し合いが必要です。（要望により関係者が話しあいに出席します）

**赤痢の予防はまず手洗いの励行から**

仕事のあと、食事前、食事後、用便後は石鹸を使ってよく手を洗うことが何よりもたいせつです。

家族全員がそろって手を洗う習慣をつけましょう。

**火事は……119番**　**天気予報は……116番**
**警察は……110番**　**正しい時刻は…117番**

## パートタイム制 臨時職員を募集

パートタイム制（時間制）臨時職員を次により募集いたします。

◇募集人員　申し込み者を選考の上約十名を採用。

◇応募資格　長岡市民で満三十五歳未満の者で高等学校卒業者または会社官庁等の事務経験がある者。（とくに珠算ができる者を希望する）

◇勤務条件：(1)勤務時間　午前9時から午後四時まで（正午から午後一時までは休憩）ただし土曜日は正午まで。

(2)　事務内容　計算事務、その他一般事務。

(3)　給与　時間給六十円とし週給とする。（休憩時間の給与、その他の給与はいっさい支給しない）

◇申込受付：きたる一月二十日までに所定の申込書により、市役所市長公室へ申し込んでください。なお、申込用紙は市長公室および市民相談室にあります。

長岡市役所市長公室

（第三種郵便物認可）

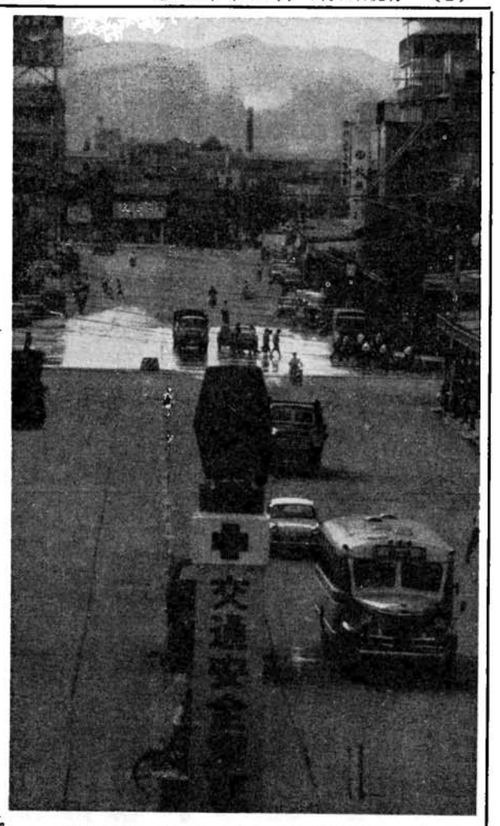

【写真説明】　左①正しく信号を守る運転手や横断歩道をわたる市民（大手通り駅前で）
左②一市民の善意で設けられたガードレール（大手通り厚生会館前で）
左③積雪期に自動車の運行指導にあたる警察官（昨冬大手通り十字路で）

## 力を入れた施設の整備

### 街頭で歩行者の指導も

あの「母子ひき逃げ事件」―母子をひっかけたトラックが制止をきかずにひき逃げして殺した事故に、全国で七番目に交通安全都市を宣言した昨年の昭和三十六年十二月十六日でした。

以来、五つの専門部会（歩行者・自転車指導部会、啓蒙宣伝部会、環境整備部会、児童・生徒指導部会、運転者指導部会）を設けて推進協議会事務局を中心として運動の推進にあたってきました。

そして、この五つの専門部会のそれぞれもとに歩行者指導……補に力をそそいで……

**増予算で環境整備**

その結果、昭和三十七年度には六千九十七万五千円（決算額二千八万八千円余にはんし二千八万八千円余（予算）と全国まれにみる多……通安全予算を計上して、

1交通安全都市標識塔を九基建立（国道及び主要県道の市境界九カ所に建立）
2横断歩道を標示（①ステンレス鋲で二十三カ所五十九横断歩道②リードライン三十四カ所七十九横断歩道③ペイントで七十五カ所百八十一横断歩道を計四回実施）
3交通信号機を十一基増設（うち二基は学童横断用）
4ガードレールを十七カ所総延長千三百九十四メートルに設置
5道路標識を設置（①道路標識三百十九本を建立②八カ所の警察台に大看板を取付け③新市域の保育所や学校附近および交通事故発生危険か所に六十九基を建立）と、環境整備に力をそそいできました。

**延八千人が**

**街頭指導**

一方、歩行者指導のため毎月十日、十六日、二十三日に計六十一回（昭和三十七年三月から昭和三十八年十二月まで）推進協議会役員や町内会長、それに市職員等、延人数にして約七千人（警察官を含まない）が旧市内九学区一地区渡辺綱さんが登校する生徒を街頭で補導しています。

また、長岡ロータリークラブ、長岡東ロータリークラブ、長岡ライオンズクラブ、長岡青年会議所が積極的に交通安全運動に協力しています。

この様な運動に協力する人や団体に対して交通安全市民運動推進協議会では昨年十二月十六日に次の方々を表彰しました。（敬称略）

◆交通安全指導優良警察官
小野塚国義（関東町派出所）
金子満雄（駅前派出所）
田中忠三（深沢駐在所）
◆交通安全奉仕者に寄与
矢尾板一男（千手町二）
市立上組小学校PTA、宮原一千手小学校PTA、市立黒条小学校PTA、宮原一

なお、一月十六、十七の両日、東京で開催される第四回交通安全国民総ぐるみ運動中央大会で市立中島小学校PTAが表彰されます。

## 減少の道たどる交通事故

### 効果あらわる防止運動

昨年（昭和三十八年）一年間に長岡署管内で起きた交通事故発生件数は六百七十一件（一昨年五百六十八件）、けが人五百二十二人（一昨年四百八十七人）、死亡者十九人（十二人）で一昨年に比較すると、事故件数は約十七・二%減、けが人は九%減となりました。

月六十五件（百十三件）、九月五十九件（百七件）、十月七十四件（七十五件）、十一月八十六件（七十六件）、十二月百三件（九十二件）となります。

このように、一年をとおして事故件数は減少の道をたどってきており、他都市の発生増に比較しても、まだまだ自動車増（一年間に二十%位増えている）にともなう事故増に比較しても減少しており、市民ぐるみの事故防止運動が実を結んできたことを裏づけております。

しかし、昨年一年間の交通事故を集計してみると県内でおきた昨年一年間の交通事故（事故発生件数約七千件、死者約二百人、けが人約五千五百人）の約一割が長岡署管内で発生していることがわかり、まだまだ市民ぐるみの運動を続け、事故減少のために努めなければなりません。

### 直前直後の横断が危険

最近の二年間に発生した交通事故を調べてみると、共通した問題点が見うけられます。

例えば、道路が改良され舗装道路が多くなるにつれてスピードの出しすぎによる事故が多発するとか、事故をおこしている運転手の約半分が二十歳から三十歳までの若い層の者であるとか。

このように共通した問題点のほかに、私たち歩行者の不注意によっておきた交通事故を調べてみると①車の直前直後の横断による⑤道路を斜めに横断したため⑥幼児の一人歩きによる、という原因でおきていることがわかります。

また、自転車乗りの場合①合図をしないで曲った⑤車のすぐ前を横切った⑥優先通行を守らなかったため、合図をしないで曲がったなどとなり、合図をしないできなり右に左に曲がったために、おきた事故が多いのが目だちます。

### 歩行者が被害のトップ

一方、昨年一年間、交通事故による死亡者十九人のうち歩行者が八人、自転車乗り二人、自動車を運転して二人、バイクに乗って一人、その他四人となっており、歩行者が一番多く輪禍の被害者となっています。

そして、八人の歩行者のうち三人が、車の直前直後の横断によるものです。

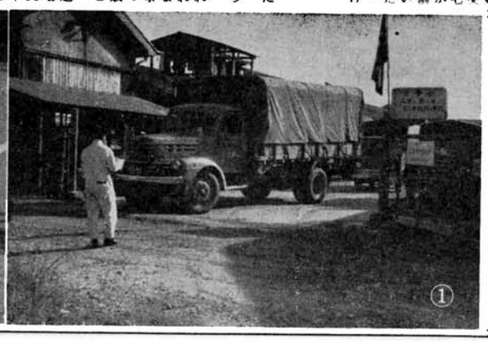

【写真説明】　左①「今日も無事故で」と始業点検を終え、元気に出発する運転手
左②暑い太陽の下で歩行者の指導にあたる指導員（表町一交差点で）
左③雨の日も風の日も、登校する生徒を補導する山崎弥作さん（千手町一交差点で）



（第三種郵便物認可）

## 降雪期の交通安全を守って

①例年大きな事故を起こしているため、除雪または排雪中の車両に近よらないこと。
②除雪した道路に雪を捨てると、車両の運転者がハンドルをとられて事故を起こすことがあるため、除雪した道路に雪を捨てないこと。
③積雪のかげから道路に出るときは、必らず右左からくる車両の安全を確かめて出ること。
④子どもたちが消雪パイプの噴水を「水あそび」することがあるが、交通事故につながる恐れがあり、また雪の山から消雪された道路に滑りおりて交通事故にあうことがあるために注意すること。
⑤機械除雪または一般交通の障害となるような路上駐車や路上に物件放置をしないこと。
⑥歩道がある道路では必らず歩道を歩くこと。したがって歩道が歩きやすいよう整理したり除雪をしておくこと。
⑦道路の除雪巾員によって車両が一方通行の制限をうけることがあり、また、自動三輪車、自動二輪車、自転車は車両の通行上も交通の安全確保の面からも全面的に制限または抑制されることがあるので協力すること。

## 事故発生増にストップ

### 街頭指導をさらに充実化

長岡市内各地にわたって交通の安全を確保しようすべく交通安全都市宣言後二年目が経過しました。この間、交通道徳の高揚と交通秩序の確立に努力をしてきましたが、三年目を迎えるにあたり、さらに今まで以上に悪化するであろう交通事情に対処し、交通の安全を期するためにどのような運動を推進していったらよいか、みなさんの意見をとりまとめ交通安全運動の推進にあたる交通安全市民運動推進協議会と長岡警察署に聞いてみました。

### 交通禍から子供を守ろう

千手町二にすむ山卿弥作さんが自ら"緑のおじさん"をかって出、交通整理をはじめたのは一昨年の五月。

以来、雨の日も風の日も交通整理を続けた善行は、町内父兄のみならず、道ゆく自動車の運転手からも感謝されていますが、山卿さんは「子どもたちが安全に登・下校できる日が一日も早く来、そして、路上に遊ぶことなくのびのびと遊ばれる広場を作ってやりたい」と望んでいます。

これに対し一近年、子どもの路上における遊びは極めて少なくなったが、発育盛りの子どもたちはときに路上で熱中することがある。公園、緑地、社寺境内などが遊び場として与えられるよう関係方面に働きかけたい」と市民運動推進協議会では答えています。

### 信号機を系統式に

また毎日、自動車で通勤している会社員は「交通量の飛躍的増大にともなう交通事情の悪化に対して信号機の増設よりいが、系統式にしてノンストップにしてもらいたい。また、朝夕のラッシュ時における北部の二地点の道路は混雑して困まる」と訴えていますが「車両の交通能率をさげないで全体の安全を確保するために大手通りの長岡駅前から内山バン前までの信号機は系統式にしたい。

また、北部工場地帯の混雑をなくするために一方通行制の計画もあるが、工場側の協力がぜひ必要だ」と当局側は望んでいます。

### 欲しい駐車場

従業員が一丸となって安全運転を行なっている運輸会社の運転手は「交通規制の拡大により、一時的な駐車や長時間駐車の場所がないために、自然規制をうけないため異論り駐車する傾向がある。このためにかえって駐車のかげから歩行者がとびだして危ないと言っていますが、これに対し「近年とくに自動車が増加したこともあり、駐車場所については大きな問題となっているため、公有地などの利用によって駐車場を確保させたい。また、駐車場までは、あらゆる会合をとおして交通事故のおそろしさや、事故発生の道路は混雑する等、啓蒙してゆかねばならない。市民運動推進協議会のこれからの啓蒙活動は…」と、これに対し「いま事故発生の道路は「新市域における交通安全指導は、まず事故のおそろしさや、事故発生の主要交差点および道路を横断歩道や歩行者のために黄色旗を備えつけたい」と答えています。

### これからの啓蒙運動は

一方、新市域に住む町内会長は「新市域における交通安全指導は、まず事故のおそろしさや、事故発生の主要交差点および道路を横断歩道や歩行者のために黄色旗を備えつけたい」と答えています。

### "自分を守る"自信を

大手通りに店を開いている主人は「毎月三回の街頭指導はご苦労である。別な方法で市民一人一人が責任ある自覚と行動を身につけさせるようにしてはどうか」と、意見を述べていますが、このことについて市民運動推進協議会では、「今後の街頭指導については、今までより以上のむずかしさもあると思うが、通報制などの採用により充実をはかって交通施設および道路を横断する歩行者のために黄色旗を備えつけたい」と答えています。

以上の意見をとりまとめて、これからの活動方針を各関係者から聞いてみると次のようになる。

(1)交通安全市民運動強調日（毎月十、十六、二十三日）を充実させ、歩行者の指導をはじめ路上の放置物を整備させる。
(2)交通規制および安全施設を整備する。
(3)各年令層に応じて正しい交通のあり方の周知徹底をはかる。
(4)啓蒙活動を推進し、市民一人一人の秩序ある態度と冷静なる行動により目的達成に努力させる。
(5)交通事故多発地帯を中心とする交通危険地帯を関係団体、機関等一体となって解消をはかる。

以上のような方針となり、この方針により市民のみなさんが責任ある自覚と行動で一人に迷惑をかけないで自分で自分を守る」自信を身につけ、市民のみなさんの運動として完全に根をおろして交通事故上昇線に終止符を打ちたいものです。

## 年別事故件数比較表

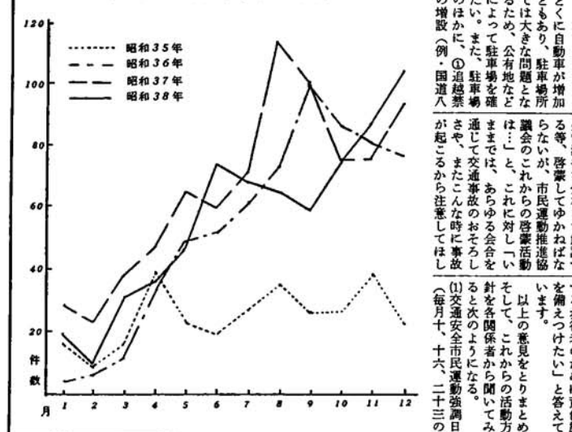

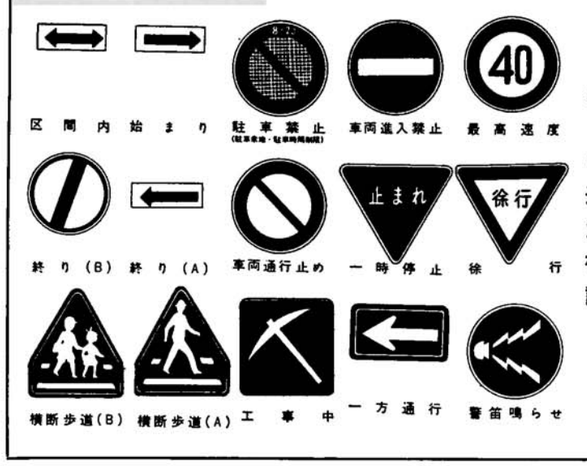
## 新しい道路標識