

広報

かわぐち

No.70 8月
昭和54年

発行 新潟県川口町長 青柳 弘
編集 川口町役場企画課
(949-75 ☎ 025889(代)3111)



あしらせ

胃の集団検診

8月2日(木) 受付8時30分～9時
会場 田麦山小学校
対象 希望者が60人以下のときは、
会場を福祉センターに変更)

キッペン物収集

8月の
キケン物収集
8月7日(火) 町内全域
8月21日(火) "

会場 福祉センター
対象 1才6カ月児
53年2月生、3月生
内容 身辺自立、発育他
キッチンカーの
巡回指導

列車が混み合う季節です。
特急券・座席指定券・グリーン
券等は、早目に申し込みください。
特急券等は、一週間前(乗車日
と同じ曜日)から発売します。ま
た四人以上のグループの場合は、
一カ月前から受け付けします。な
お、混雑が予想される場合は、そ
れ以前に駅へ申し込みください。
小千谷、小出、上野駅などよそ
の駅から乗車する場合の指定券・
特急券等も、川口駅で受け付けて
います。
越後川口駅(☎二〇一六)

8月3日(金) 受付8時30分～9時
会場 福祉センター
対象者 両会場とも30才以上の者

妊産婦指導と ミルクの支給

8月4日(土) 9時～12時
会場 役場委員会室

8月21日(火) (時間・会場未定)
8月22日(水)
婦人貧血検査の結果をみての指導
と、一般主婦を対象に実施。
時間と会場は後日連絡します。

8月7日(火) 町内全域
8月21日(火) "

成人検診結果の 二次検査(循環器)

8月6日(月) 8時30分～5時
会場 福祉センター
対象 個人通知のあった者

9月の妊産婦指導と ミルク支給

9月3日(月) 9時～12時
会場 役場委員会室

乳児の健康相談

8月7日(火) 受付1時30分～2時
会場 福祉センター
対象 54年3月生、4月生
内容 離乳食指導

幼児の健康相談

8月8日(水) 受付1時30分～2時

家屋評価に伺います

■本年、家屋の新築、増築、改築
などをされたお宅に、近く税務課
の職員が評価のため伺います。
日時は、事前に連絡することに
していますが、簡易なものにつ
いては都合により連絡できないこ
とがありますのでよろしくお願い
します。
■増築、取崩しなどの家屋の異動
は、税務課でもれなく把握するこ
とは困難です。もれおちのないよ
うに、連絡長を通じて調査しま
すから、家屋に異動のある方は
その際報告願います。
■おたずねは税務課固定資産税係
へどうぞ。

8月15日・16日は、ごみの収集を休ませていただきます。

8月・9月に運行する臨時列車

列車名	川口駅発	行先	運行する月日	
			8月	9月
急行さど52号	11:17	上野	15:50	15日～18日
上越線 上り	" 54号	"	16:23	4日、5日
" 54号	12:00	"	16:23	11日～19日
" 58号	16:07	"	20:23	16日、24日
上越線 下り	急行さど57号	新潟	5:26	4日、5日、11日～19日
" 59号	4:57	村上	7:45	12日
飯山線 普通列車	5:40	十日町	6:09	11日～13日

上り6:30 六日町行、8:25 小出行 下り7:44 新潟行、9:01 新潟行の休日運休
電車は、8月中に限り毎日運転となります。

海水浴臨時列車

列車名	川口駅発	行先	主な駅の到着時刻			運行月日
			柏崎	笠島	米山	
ゆき	快速 くじらなみ1号	8:50	柿崎 10:16	柏崎9:51 笠島10:04	鯨波9:56 米山10:09	7/21～8/9
"	" 3号	9:23	米山 10:42	柏崎10:23 笠島10:37	鯨波10:27 青海川10:33	7/30～8/3 8/6～8/9
かえり	快速 くじらなみ2号	柿崎 15:24	米山15:30 鯨波15:44	笠島15:35 柏崎15:49	青海川15:39	7/21～8/9
"	" 4号	米山 15:46	笠島15:51 柏崎16:04	米山15:55 鯨波15:59	7/30～8/3 8/6～8/9	

省エネルギーはあなたの手から

ガソリンスタンドの日曜・祝日休業、マイカー通勤の自粛、冷房温度の調整——など、国を挙げて「省エネルギー時代」への対応を急いでいます。産業・輸送・民生すべてのエネルギー需給の約七割を石油でまかない、その石油の九・七％を海外から輸入しているわが国にとって、これからの暮らしを守るために欠かせないのが、省エネルギーの推進です。

エネルギーを、ムダなく効率的使用するかは、わたしたち一人一人の心がけにかかっているといえます。

暮らしをささえる



石油、電気、ガス——これらのエネルギーなしには、わたしたちの暮らしは一日たりとも成り立たないといわれています。

とくに、海外からの輸入石油に依存し、資源に乏しいわが国としては、文字通り、一滴たりとも石油をおろそかにはできません。

車による省エネルギー

国内の交通関係のエネルギー消費量のうち、自動車が七十七％を

しめ、残りは鉄道・船・航空機となっており、自動車のなかでマイカーなどの自家用乗用車の消費が三十四％になっています。

自動車は、省エネルギーが期待される大きな分野のひとつです。自家用乗用車は、旅客輸送では最もエネルギー効率が悪いので、燃費を考へての走行速度、経済的な運転に心がけましょう。

なぜ省エネルギーは必要なのでしょう

石油などのエネルギー資源は、わたしたちの共通の財産です。これによって、わたしたちの生活は向上してきました。しかし、地球上のエネルギー資源には限りがあり、わが国ではそのほとんどを外国に依存しています。特に、最近の国際的な石油需給は、産油国の減産などで不安定です。そこで、世界のエネルギー消費国は、石油不足という事態に備えて、各国とも5％程度の石油消費の節約を取り決め、省エネルギー対策をしています。石油の海外依存度が極めて高いわが国としては、わたしたちの生活を安定させるために、エネルギーを大切にし、節約する必要があります。



電気

**蓄えができない
輸入もできない**

電気は照明、電気製品をはじめ工場の動力など用途が広く、しかもクリーンで安全なエネルギーであるため、生活水準の向上や産業の発展とともに、使用量は毎年大

きな伸びを示しています。

ところで、この電気の約七十パーセントは、石油を燃料とする火力発電によるものです。わが国の石油はほぼ全量を外国から輸入しており、増加する電力需要をまかなうだけの石油を確保していくことは、年々むずかしくなっています。

このままでは、今までのように必要なだけ電気を使うことは、むずかしくなるかもしれません。しかし、電気は節約することができます。電気を上手に、効率的に使うことによって、わたしたちは、快適で便利な暮らしを送ることができそうです。

一年中で最も多く電気を使うのは八月で、一日のうちでは、気温が高くなる正午すぎです。これに高校野球のテレビ観戦が重なると、電力消費はピークに達します。

クーラーの涼風の中で野球を楽しむ——その一方

電気も石油から

わたしたちの暮らしは、電気に大きく頼っており、発電にはたくさんの石油が必要ですから、電気を使うことは石油を使うことになるわけですから、電気も大切に使いましょう。

わたしたちは毎日の生活で、どのくらいのエネルギーを使っているのでしょうか？ (石油換算)

親子4人の標準世帯

世帯主40歳、妻35歳、長男12歳、長女8歳
木造1戸建住宅 3LDK(82.5㎡)住居
毎消費電/自動車1台、クーラー1台、年収400万円

家庭生活のエネルギー

科学技術庁の試算によれば、わたしたちが家庭生活を営む上で、一人一日あたり、牛乳びん約十七本の石油を使っている勘定になります。

これはガソリンや灯油などの直

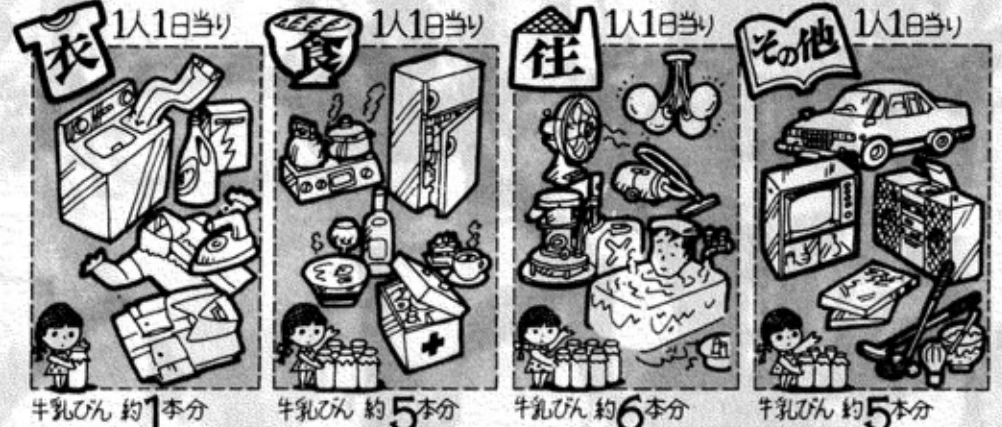

1人1日当り 牛乳びん約17本分

17 × 4 = 68 本分

接のエネルギーだけでなく、衣服や食料品、住居など生活必需品のために使う間接エネルギーも含めて、石油に換算したもので、親子四人標準世帯では牛乳びん約六十八本分にあたり、これで全国民のものを計算すると、国の年間総エネルギーの約四十％に当たります。

石油消費 節減のため 給油所の日曜・祝日休業にご協力下さい。

資源エネルギー庁

で、発電所はパンク寸前に追い込まれることになるのです。

ことしは、石油消費量の五％節約という国際的な取り決めに従って、国をあげて努力しています。わたしたちもできるだけ協力しなければなりません。

節電のポイント

- 室温は28度で
- 冷房温度を一度下げると、消費電力は約十パーセント増加します。二十八度程度で、暑さをしのぎましょう。
- 風土に合った消費法
- 服装、日射をさけるヘチマ棚、打ち水など気候風土に合った、自然の気温の中で涼しく過ごす工夫をしましょう。

- 無駄、見ないテレビ
- テレビは改良されてきていますが、見もしないのにつけっぱなしが多くあります。
- 蛍光灯はとく
- 蛍光灯は、白熱灯に比べて四十パーセントの電力で、同じ明るさが得られます。
- 冷蔵庫は効果的に
- 背面の放熱板を壁からはなす。
- ドアの開閉は、少なく、手早く、静かに。
- つめ過ぎて冷気の流れを妨げないよう
- 熱いものは、さましてから。
- 出し入れの多い物は、取り出しやすいように手前におく。
- 点灯はこまめに
- 廊下や階段の電灯、電気器具は、必要なときだけスイッチを入

水は暮らしの源



八月一日は「水の日」。この日から一週間は「水の週間」です。
わたしたちの使う水の量は、生活用水、工業用水、農業用水とも年々増え続けています。
この増大する水をまかなうためには、今後も水資源の開発を進めていかなければなりません。
多くの人の力、多額の資金、長い歳月をかけてつくられた水。わたしたちの暮らしに、一日たりとも欠かせない水。大切に使いましょう。

限りある水

「水の使用量は、文明の尺度」といわれた時代があります。
生活水準が向上し、産業が盛んになるにつれて、水の使用量が増えることから、このようにいわれました。
ところが今では、この文明の尺度も通用しなくなっています。もはや水は「タダで、いつでも好きなだけ使えるもの」ではなくなくなってきたからです。
これからは、「水をどのように工夫して、大切に使用しているか」が、新しい「文明の尺度」となる時代です。
昔から、豊富な水に恵まれてきたわたしたちは、水をムダなく上手に使う節水の知恵、工夫をややもすると怠ってきたのではないのでしょうか。
これからは、「水は限りある貴重な資源」という考え方に立って、いま一度、水の使い方を工夫して、みることが大切です。

夏 交通事故を防止しよう

夏は交通事故が増える季節です。また、事故の原因となる要素も、暑さ、休暇、長距離運転、夏休み、レジャー、交通量の増加、疲労、飲酒、寝不足とこまかまかせません。
これらの要因がいくつも重なり合って、不幸な事故へとつながります。
運転をする人も、歩く人も、みんなが心を引きしめて事故の防止に心がけ、この夏をのりきりたいものです。

長距離運転では休憩を
終日運転するドライバーには、一時間半位の間隔で「魂の抜けた状態」になるといわれています。
長距離運転のときは、一時間に一度休憩して、身体の屈伸運動をしたりするとつかれません。
旅行の日程は余裕をもって
一日の運転日程を二百キロ前後におさえ、余裕をもった運転をしましょう。

前方注視を怠らず
交通事故の原因となっているドライバー側の過失では、わき見運転が常に第一位です。
運転中は常に前方はもちろん、左右、後方に対する注意を怠ってはなりません。

助手席の役割
助手席に乗る人は、運転者と同



ドライバーの85%が、いざというときの命綱を無視している。全国34カ所の高速道路で行った調査によると、シートベルトの着用率は、わずかに15%でした。
「たかが1本のベルトぐらい」と思いがちですが、シートベルトを着用していれば、死亡事故も10人のうち9人までが助かるというデータもあります。ドライバーのみならず、くれぐれもご注意を。
8月は、シートベルト着用推進の月です。

節水の工夫

蛇口 ひねり方

ひねり方
しだい

蛇口(じゃくち)から出る水量は、一分間に、ちよつとひねり

で約五リ、全開で約二五リになります。その差二〇リ。
四人家族で一日一回の歯みがきで、一分間ちよつとひねりの流しっぱなしは二〇リ。コップ(二〇〇cc)を使って、一人三杯で二、四リ。炊事の洗い流しは、蛇口のひねり具合の調節が大切。

車

バケツ洗いが

おとく

ホース洗いは、蛇口を半分ひねって十五分間流しっぱなしで洗ったとすると、約二〇リ。一〇リのパケツなら、五杯もあれば十分でこれ五〇リ。
一週間に一度、月四回の洗車として、その差六〇リ。年間では約七mの節水になります。



洗たく

ためすすぎで

効果は同じ

家庭で使う水の中で、一番多いのが洗たく用です。洗たくもすすぎ方次第で、水の使用量がずいぶん違ってきます。



すすぎの時間や回数にもよりますが、おおよそ、流しっぱなしに比べて、ためすすぎの方が半分の水量ですみます。しかも、効果は同じです。

小出町
魚沼高令者無料職業紹介所
電話 〇二五七九二一三七七八

8月の停電おしらせ
8月7日(火)
9時から12時30分まで
中山の一部、和南津全域

校からの帰宅後に起きています。学校や保育所で指導された正しい交通のルールは、家族のしつけによって子供の習慣となるものです。子供の外出時やあらゆる機会を利用して、家族が正しい交通ルールの実践を本手として示し、指導しましょう。

みんなで飲酒運転を防ぐ
飲酒運転による大きな事故が後を断ちません。
家族と地域の力で飲酒運転を追放しましょう。

シートベルトは

シートベルトをつけていれば、なぜ安全か。
自動車事故による死傷は、ますます

衝突のショックで、車内のハンドルやフロントガラスにぶつかって発生する場合(二次衝突)と、車の外にほうり出されて、路面や障害物に衝突して起きる場合(二次衝突)の二通りあります。
これらの死傷事故からあなたを守るのが、シートベルトです。
警察庁の調べによると、死亡事故の約八十パーセントは頭部、顔面、首筋の傷が原因となっています。シートベルトをつけると、一次、二次の被害を最小限に食い止めることができます。

介護料の新設

被害者保護を充実

自動車事故が原因で、常時介護のいる「植物人間」の状態になった重度の後遺障害者に、介護料を支給する制度が八月から発足しました。
この制度は、交通事故で脳に損傷をうけ、重度の精神神経障害が三カ月以上続く状態で、常に介護を必要とする人が対象です。
介護料は、入院で一日三千円、自宅介護は半額を自動車損害賠償保険から支給され、要件として、自分だけでは動けない、食べることができない、意思疎通ができないなど六項目の症状が示されており、全国で五百人位の該当者がいると推定されます。
この制度は自動車事故対策センターで取り扱っています。
このセンターは、法律によって政府関係機関として設立され、東京に本部を各県に支所を置いて、自動車事故被害者の保護のために業務をしているところです。

▽交通遺児貸付も利用を
このセンターでは、交通事故で死亡された方または重度の後遺障害の方の子供に、「交通遺児等貸付金」を取り扱っていますから、ご利用ください。
対象
・新生児から中学卒業まで、同一家族何人でも
・何年前の事故でも、加害、自損等責任の有無に関係なし
貸付金
・一時金十五万五千円
・毎月一万円
入学支度金二万八千円
・利子 無利子
返済 中学卒業後二十年以内
取扱所
新潟市本町通七番町二五番地
(東開第一ビル六階)
自動車事故対策センター
新潟主管支所
電話 〇二五二(四)二二三三五

高令者の職業紹介

中高年令者の雇用を促進するために、無料の職業紹介所が開設されています。
これは、「魚沼高令者無料職業紹介所」で魚沼地区を対象にして小出町に設置されており、該当の方はご利用ください。
紹介所では、高令者は肉体的に不利はあるが、精神的、技能的な面を評価した高令者の活用を企業側に求めて雇用をひろげたいとしています。
また、高令者には、勇気をもった就職と求職に同じ努力をしてほしいといっています。
同紹介所での、昨年度の実績は次のようになっています。

区分	男	女	計
求人数	八四	三九	一二三
職を求めている人	八四	二六	一一〇
紹介数	三九	二五	六四
就職した人	三九	二五	六四

▶ワッショイワッショイ子供みこし



みて たのしんで

川口まつりおわる 参加して



◀仮装大会には、チビッコ達が
おもしろいアイデアで参加

▶協賛野球大会

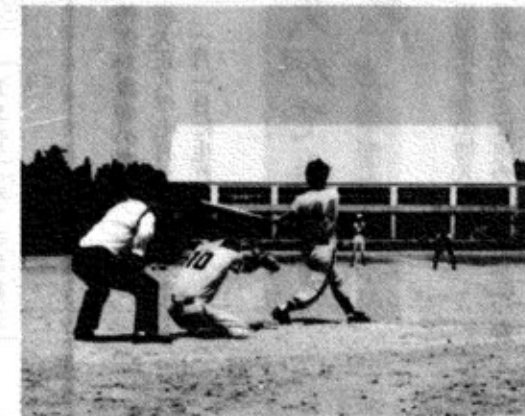

決勝 西川口球友会 3 - 2 東芝管球



▶県警音楽隊のドリル演奏
YMCAで、中学生から
手拍子が始まった

▶青柳町長を先頭に町民安全
パレードは大通りをすむ



◀小学生鼓笛隊も元気に
パレード参加



▶美しい手さばき大民踊流し

▶老人ゲートボール大会



▼歩行者天国でのカラオケショーは
女性歌手を迎えてにぎやかになった



▶まつりの名物
夜空に咲く花



▲これが花火の打上げ筒

▼夜店にはたのしさがいっぱい



▲サマーフェスティバルは、つかれをしら
ぬ若者によっていつまでも続く



▼小・中学校・保育所も作品展で
まつりに参加



▶神社境内の夜店はおし
よせた人で大にぎわい



郷土民謡で上位入賞 同好会が活やく



川口民謡同好会（杉崎富三会長、会員四十三人）が、日本郷土民謡全国大会の予選会で上位入賞をほたし、全国大会に出場することになりました。先月、中浦亀田町の町民会館で行われた、日本民謡協会主催の新潟北陸地区予選会には、三県から二十七団体の約千五百人が参加して自慢のものがひろげられ、合唱の部で「越後石場から唄」が、踊りの部で「越後石投甚句」がと写真が予選での同好会

も二位に入賞して、東京の武道館で開催される全国大会の出場権を得たものです。民謡同好会は、全会員が細貝桜舟師匠の門下生で、毎月六回、日

を定めて練習を行っており、今回の予選会には桜舟会として出場しています。桜舟会は、昨年も全国大会の第八部で四位になっており、これには川口の同好会員がたくさん参加しているところから、本年も上位入賞が期待されます。

福祉年金証書を 提出ねがいます

福祉年金を受けている方は、毎年一回、扶養義務者の移動や所得額を調べるために、定時届をしなければなりません。八月十一日から支給される年金

を郵便局で受領されたら、年金証書を、次の期限までに役場へ提出してください。

提出いただきまます年金証書には、今年十一月から来年八月までの支給金額を記載して、九月中旬頃にはお返しいたします。

提出期限 八月二十日まで
提出場所 役場町民課
(田麦山地区の方は支所)

年金が増額

国民年金は、当初から数回にわたって改善されていますが、本年は別表のように改正されて増額しました。年金の保険料を納めた人が受給する提出年金は、物価上昇にともなう改正で七月から、保険料を納めていない人の福祉年金は、福祉充実による増額で八月から新しい額で給付されます。

国民年金給付額の比較（月額）

区 分	新しい額	改正前	
提出年金 (保険料を納めた人)	老令5年年金	20,108円	17,508円
	老令10年年金	24,742	23,925
	老令25年年金	39,225	37,925
	障害年金1級	49,792	48,133
	障害年金2級	39,833	38,508
母子、準母子遺児年金	39,833	38,508	
福祉年金 (保険料を納めない人)	老令福祉年金	20,000	16,500
	障害福祉年金1級	30,000	24,800
	障害福祉年金2級	20,000	16,500
	母子、準母子福祉年金	26,000	21,500

農業者年金法の一部が改正されて、いままでも加入することのできなかった農業後継者が、十二月末までに申出ると、特例で農業者年金に加入することができるようになりました。希望の方は、農業委員会または農協にご相談ください。

特例加入ができます —農業者年金—

国民年金の加入者
■年令ごとに定めた基準日に、耕作面積五十アール以上の者

特例対象者の要件

■大正八年七月三日、昭和十五年一月一日に生れた者

夏のごみ処理作戦

水をよく切ってから



七曲のキケン物捨場はこんなになって

水分をよく切ってから出すようにお願いします。

毎年夏になると、各家庭から水分が多く含まれたごみがたくさん出され、処理場では、このごみを燃やすのに大変な苦勞をしています。おいしいスイカやメロンなど夏の味を楽しんだ後は、できるだけ自宅の畑に埋めていただくか、あるいは、水分をよく切ってから出すようにお願いします。

キケン物はよく分別して、毎月集めているキケン物に、一般の生ごみが混入しています。キケン物は、牛ヶ島地区七曲りの埋立地で処理していますが、家庭の台所から出る生ごみが混じっているために、悪臭やたぐさのガラスが飛来して、小学生の通学にもキケンのある状況です。次の点に協力を願います。

- 食品用の空カン、空ビン等は洗ってから出す。
- 袋の口はしっかりと結んでおく。
- 燃えないごみだけにする。
- 大型キケン物は自分で運ぶ。毎週木曜日午後取扱。

消費生活情報

包装食品の買い方

製造会社名、所在地、製造年月日、内容量などの表示がしてあるもので、製造日の新しいものを選びましょう。

レトルパウチ食品の（ボンカレー、ハンバーグ、マーボー豆腐など）保存期間は、不透明な包装のものは六月十カ月、透明な包装のものは一〜三カ月がめやすです。

包装したものには、単に袋に入れただけのものから、長期保存のために加熱殺菌したものまであります。したがって、なんでも包装してあれば、保存性があると思いきや、違います。包装品は、ビンホールがなく、シールや結び目がしっかりとついているものを選びましょう。

— かしこい消費者から、行動する消費者へ —

少年野球教室をひらく

リーダー登録者が奉仕



元気にれんしゅうする少年たち

川口、西川口、和南津地区の野球教室で、小学生がウチをみかいています。これは、町の愛球家の有志によって、少年野球教室が開かれていくので、少年たちは将来の甲子園をめざして、元気に練習をしています。

教室の指導は、次の方の奉仕によって行われています。
川口 目黒庄二さん（川口三）

西川口 小西 亨さん（荒屋）
和南津 喜多村茂樹さん（上河原）

三人の方は、教育委員会のリーダーバンクに技術指導員として登録されており、少年たちの夢を伸ばしてやろうという気持ちから始めたことと、川口教室の目黒さんは昨年これを手がけ、ユニホームを作ってくれており、他の方も今春から真剣に取り組んでいます。

8月の テレホンサービス

情報日	テーマ
1~2日	自転車の選び方
2~6日	消費生活相談事例
6~9日	アイスクリームの選び方
9~13日	上手な夏の台所管理
13~16日	消費生活相談事例
16~20日	虫干しと防虫剤
20~23日	食料品の価格動向
23~27日	消費生活相談事例
27~30日	クレジットカードの上手な利用法
30~31日	ヨーグルトの知識

ダイヤルしましょう
-0252-67-7000-

タバコは
町内で
買ましよう

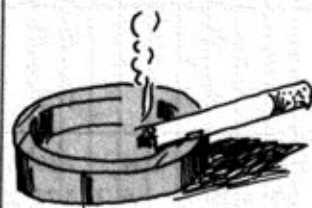

タバコ消費税は
町の大切な収入です

増加する少年の非行

昨年は過去の最高

「インベーター」のゲーム代金ほしさに、友だちをおどしてお金をまきあげたり、万引きして知人に売りつけたり……少年の非行が相変わらず増加を続けています。戦後の少年非行は、昭和二十六年を第一のピークとして、第二と第三の三つの波があり、四十九年からの第三ピークは年々増加を続け、昨年は過去十年の最悪の記録となりました。

その背景には、社会環境の悪化、享樂的風潮の増大、進学競争の落ちこぼれなど、さまざまな問題が考えられます。

子供に対する無関心、放任、話し合いが欠けるなど親子間の断絶を生み、子供の不平不満を高め、その結果、非行に走るケースが多くなります。

この機会にあらためて、家庭でのコミュニケーションを考えてみてはいかがでしょうか。

高校生が中心

非行に走った者を見ると高校生が主体となっており、内容は窃盗



結集 老人パワー

総合福祉センターの体育館を埋めつくして、今年も老人福祉大会が開かれました。この大会で、優良クラブの表彰と永年勤続の会長さん4人に感謝状をおくり、講演の後で約500人の老人はアトラクションを楽しんでいました。

野球大会が盛況

町長杯争奪



本町の野球熱は、年毎に盛大になって十九チームが結成され、大会も全チーム参加で盛況ですが、野球場施設の不足がなやみの種で早く運動公園の完成が望まれるところです。

試合日には、選手は朝六時に集合してがんばっており、青柳町長から贈られた大きな新しいカップを手にししようと、汗とほりにまみれていました。

(写真は青柳町長の始球式)

町長杯町民野球大会組合せ

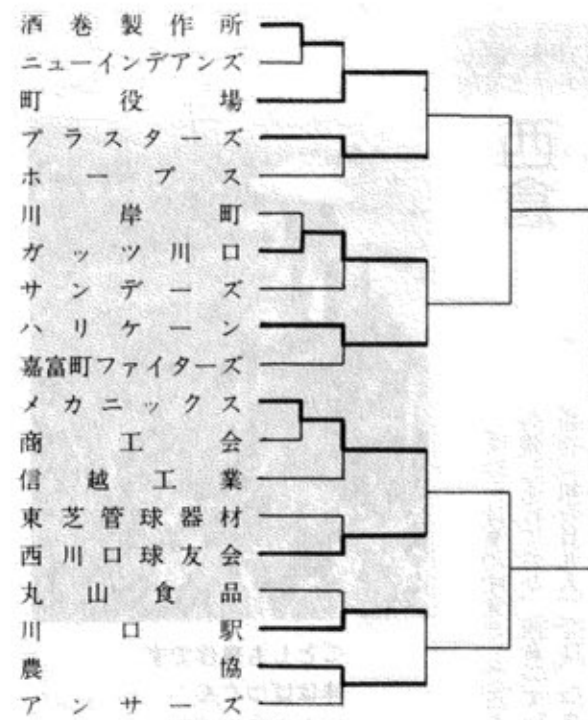

非行化への過程でみられる典型的な症状の一つに、「ウソ」があります。害のないウソもありますが、非行化へつながるウソをよく判別して、その背景を見分け、その原因をよく理解して措置することが、非行を防ぐポイントです。

インベーターゲームを禁止

川口中学校では、インベーターが金銭的にも問題があり、よそでは非行が発生しているため、このゲームを全面的に禁止しました。生徒もおとなも、みんなでこれに協力しましょう。

ウソから非行へ

私の作品

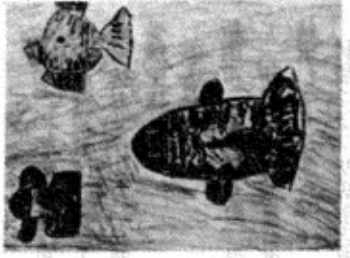

泉水小1ねん つなまさきくん



うみで、おとうさんの、さかなと、おあさんの、ひれも、あるし、めも、あるよ



泉水小四年 広井 君代美さん

四月のおわりころ、学校のグラウンドの中にさいている、まんかいの桜の木を中心に書きました。花びらが、いっぱいひろがっている様子を絵にするのに苦労し

こんなに少年の非行が (小千谷警察署管内)

犯罪に走った非行少年の数	罪種別	左の学職内訳										前年同期対比	不良行為で補導された少年の数																		
		左の学職内訳											左の学職内訳																		
		凶悪犯	粗悪犯	窃盗	その他	中学生	高校生	その他生徒	有職少年	無職	計		小	中	高	大	各種学校	有職少年	無職	計											
小千谷市	4	26	5	35	3	24	2	4	2	35	+15	4	23	26	1	4	8	3	1	25	12	107	5	1	39	6	1	3	22	3	35
川口町				3	3					3	-	7	21		1					5	1	35									
計	4	26	5	38	3	24	2	4	2	38	+15	4	30	26	1	4	8	3	1	30	13	142	5	1	45	1	9	73	8	142	
他署扱	1										+7	3										3									
小千谷市	1										+7																				
川口町	4	1	3	8		2				2	+2	3										3									
計	1	4	6	8	19	1	8			8	+9	4	26	26	1	4	8	3	1	25	12	110	5	1	39	7	5	3	22	3	35
小千谷市	4	31	10	46	4	30	2	8	2	46	+25	4	33	47	1	5	8	3	1	30	13	145	5	1	45	1	10	75	8	145	
川口町	4	1	6	11		2				11	+8	7	21							5	1	35									
計	1	8	32	16	57	4	32	2	15	57	+33	1	10	17		3	1		1	2	3	38				8	2	2	24	2	38

「ふみの日」 毎月23日

郵政省では、毎月二十三日を、「ふみの日」と定めました。これは、電話・テレビ等の普及により文字離れが進む中で、手紙文化、文字文化の見直しをしていたというものです。

「ふみの日」は、手紙を大いに書いていただき、生活の中に、ものを書く習慣を取り戻し、人々との交流を盛んにしたいと考えたものです。

一枚のがきにも、あなたの真心が伝わります。

絵ハガキを出すときの注意

絵はがきにはかなり大きいものもありますが、郵便はがき(第2種郵便物)として20円で出せる大きさは、長辺14cm、短辺9cm、10・7cmの範囲内となっています。もし、これより大きなものであったり、また、表面1/2(横長)に使用する場合は右側1/2にはみ出して通信文を書いたり、スタンプを押したりしますと料金が50円以上になります。

なお、小さすぎるもの(長辺14cm、短辺9cmを下回るもの)は、郵便物として出せませんのでご注意ください。

川口郵便局

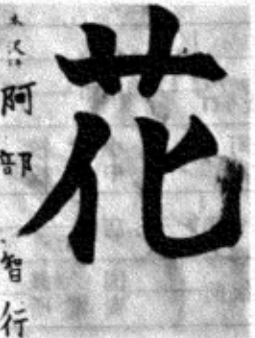

木沢小五年 阿部智行くん



今年に国際児童年なので、それにちなんでベルマーク

苦しい点は色の組み合わせで工夫した点は、マークの中にはさみをとり入れ、「ベルマークを集めよう」と強調したことです。

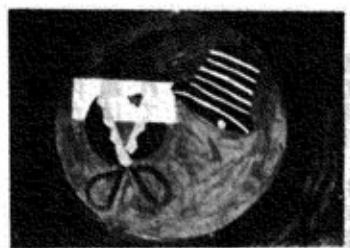

川口中1年 桜井栄子さん

8月・9月の防災キャンペーン

—テレビをご覧ください—
新潟県では、季節の防災キャンペーンをテレビで放送しています。

B S N

毎週金曜、10時25分～10時30分
ご存じですか？

—防災ミニ百科—

- 8月3日 台風シーズンの到来
- 10日 正しくキャッチ台風情報
- 17日 台風とわが家の備え
- 24日 高潮対策
- 31日 防災の日
- 9月7日 ハイウェーで地震
- 14日 正しくキャッチ地震情報
- 21日 お隣りさんと助け合い
- 28日 余裕を生み出す日頃の訓練

N S T

毎週日曜、7時25分～7時30分
そのときあなたは

—くらしの中の防災—

- 8月5日 台風とは
- 12日 台風と日本
- 19日 台風、平素の心がけ
- 26日 台風がきたら
- 9月2日 防災の日
- 9日 地震に弱い文明社会
- 16日 知ってますか？ 応急救護
- 23日 参加しよう！ 防災訓練
- 30日 近代化する消防兵器

夏到来、
ことしも水泳で体を鍛えようと、各校のプールは満員です。
夏休みもはじまり、ともすると涼しい部屋にこもりがちですが、やはり太陽の光の下で、汗を流す

ことが一番です。
でもあまり長時間水に入っているのは要注意です。小学生で一回二十分間が限度。
食後は二時間経たつてから泳ぐようにしましょう。

郡球技大会の成績
野球 二位
卓球(男) 二位
個人 渡辺正喜君 二位
(女) 団体 二位

準決勝
商工会 8-6 西川口
酒巻製作所 7-0 嘉富町
決勝
商工会 10000001
酒巻 0210000X
3 2

黒いはだに 光る水しぶき

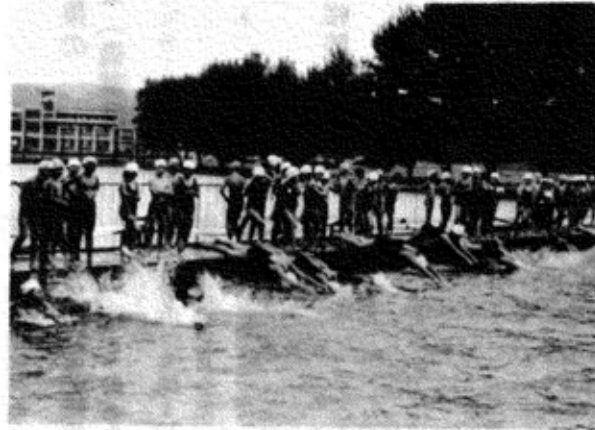

学校プールは、カッパによって連日にぎわいをみせている
川口小プール

郡の中学球技大会で好成绩 川口中

北魚沼郡中学校球技大会は、七月三日に小出、堀之内、広神、守門の各中学校を会場にして種目別に開催され、川口中学校は全種目で上位入賞の好成績をおさめました。
大会は、野球、卓球、排球、庭球の四種目で、川口中学校は排球男子と庭球男子団体で優勝をかざり、この大会の一位と二位は、県選抜総合体育大会の子選である中越大会に出場しました。

館長杯野球は 酒巻製作所

公民館長杯野球大会は、勝ち残ったベスト八チームによる決勝大会が行われ、酒巻製作所チームが優勝杯を手に入れました。

排球 個人 金山瑞江さん 二位
男子 一位
女子 三位
庭球(男) 個人 内山渡辺組 二位
小見大淵組 六位
(女) 団体 六位
個人 堀沢・佐藤組 三位

電波は正しく 使いましょ

八月は、「不法電波一掃月間」です。
電波は、わたしたちの日常生活に欠くことのできないテレビやラジオを始めとして、非常に広い範囲で利用されています。
電波を発射する場合は、郵政大臣の免許が必要であり、違法な強力無線機などに気を付けましょ。



西倉 すいか



ことしも豊作です
味はばつぐん
でも安値が心配

の天候が、六月高温、七月前半低温のために、消費がいまひとつ伸びず安値が心配されています。
暑さも、すいかの味も本番はこれからで、八月には回復するものとみられます。
西倉でとれるすいかは、優良品種はダンボールにその他は袋づめにして送られ、畑からとれた翌日には、横浜で市場をとってお店に並ぶわけです。

新しく交通規制

川口町内の県道と町道で、新しく交通が規制されました。
高速自動車道建設工事の関係から、県道では西川口地内と川岸の

新潟県職員採用初級試験

おしらせ
受付 8月22日～9月10日
試験 10月14日
試験職種
一般事務A、一般事務B、土木、農業土木、林業、電気、交通巡視員のうちから一種目だけ。
採用予定は、いずれも若干名、受験資格
昭和三十三年四月二日から昭和三十七年四月一日までの出生者
ただし、一般事務Aと交通巡視員

は女子、一般事務Bは男子に限る。
交通巡視員は、職務上基準となる身体および体力が必要とする。
申込用紙を
新潟市一番堀通り町、県庁分館内
新潟県人事委員会事務局 宛
請求してください。
封筒には「初級申込用紙請求」と朱書きし、切手をはったあて先明記の返信用封筒を同封のこと。
くわしいことは役場秘書課まで。

路線名	区間	速度制限	駐車
県道	川口・塩殿線 藤助坂上り口	川岸町—西川口—西倉橋—西上倉原	40km 禁止
	向山・越後川口 停車場	川岸町—小学校—男山漁場	40km 禁止
	堀之内・竜光線	野田、覚張とうふ店脇—堀之内町	40km
町道	寺裏線	栗原医院前—国変電所—駅前通り—金栄商店脇	30km 禁止

寺裏線の一方通行は解除になりました。

医療メモ 日射病の 応急手当

直射日光の下で長い間遊んだり、仕事をしていて、急にグッタリして、ボーンとなった経験はありませんか。
これは、一種の暑さあたり(日射病)といわれるもので、こんなときは次のような応急手当をしてください。
まず涼しい所に寝かせて、体を冷やす。
衣服をゆるめて水のう、水まくら、ぬれタオルなどで頭部を冷やすと同時に、うちわなどで体全体に風を送って、体温をさげるようにすると落ちついてきます。
なお野外的場合は、ビニール袋に水を入れて、体の両側にあてて冷やすようにするとよいでしょう。
ケイレンのひどいとき
暑かスプーンを布でまいて口の中に入れ、舌をかまないようにすることが大切です。
また気道がつまりやすいように注意しながら、医者へ運ぶようにしてください。
意識のないとき
手でおおをたたくか、大き