川口町公民館報
公民館報
第84号
発行人 古田島 正
編集人 金子 真
印刷所 山静堂印刷所

明るい豊かな町づくりのために

川口町長 星野輝政

地方統一選挙に於いて町民の御信託をいただいて町長に就任いたしました。

各位の限りない御支援と御協力により明るい豊かな町づくりのために町民の皆様の先頭に立って精進いたす覚悟であります。

町政の執行にあたりましては前任者の計画されているもの並に未解決のものを実行することをモットーといたしますが町政の発展的施策といたしましては先づ産業の振興と開発工場誘致施策の推進、商工業の振興と育成、観光資源の開発。学校教育の進展と社会教育の推進等三本の主軸を樹立して社会福祉事業に心をくばりながら町民全体の幸せを目途に円満な明るい住みよい清潔な町づくりにキメ細かな行政の運営と執行に渾身の努力を傾注する決意を新たにするものであります。

特に町財政については、町のお台所を担当する立場に於いて消費的経費を節約して健全財政の確立を目ざして町勢の飛躍的発展を期したい所存でありますので、町民の皆様の理解ある御協力をお願い申上げる次第でありますが、民主々義の鉄則の為にて、町民のナマの声を町政に反映いたし、話し合いの場を広くもとめて、暖かみのある、血のかよった円満な町政の運営（経営）に誓願をこめて町民の幸せのために前向きに姿勢を正して邁進する心算であります。

役場事務については、地方公務員としての職員の研修と養成につとめまして、町民のよき指導者として信頼される職員として厳正公正、親切丁寧、迅速適確の三原則を旨としてサービスにつとめますので、安らざる御指導と御鞭撻をお願いいたします。

私は朝八時三十分までに必ず出勤して町民の皆様のよき話し相手となって、誠実に忠実につとめますのでご遠慮なく何んでも御相談下さるよう御来庁をお待ち申しております。

議員紹介

1. 氏名 2. 年令 3. 職業 4. 所属常任委員会

1. 星野喜勇平
2. 六十三才
3. 鮮魚商
4. 総務委員会

議長に上村忠作氏を選任 副議長 大淵竹太郎氏

去る十六日選挙後初の議会が招集され、議会人事をはじめ次の事件について議決された。

1. 教育委員の任命について
2. 収入役の選任について
3. 課設置条例の一部改正について
4. 専決処分事項の報告について
5. 国鉄上越線複線敷地の払い下げをうけることについて

議会人事については上村忠作氏が議長に選任され副議長には大淵竹太郎氏がそれぞれ選ばれた。

◎常任委員会は次の通り

1. 総務委員会（敬称略）
委員長 星野光武
副委員長 関 平吉
委員 上村正雄 星野武夫 星野喜勇平 江島 勝 大淵竹太郎

2. 産業土木委員会
委員長 網 直太郎
副委員長 古田島徳八
委員 桐沢正雄 小見昇司 小宮山賢吉 広井松雄 笹崎寅市

3. 社会文教委員会
委員長 桐沢哲男
副委員長 栗田登喜治
委員 黒島二郎 関 達次 山田寅之助 網 与市 喜多村友蔵

◎特別委員会

1. 県営畜産試験場誘致促進特別委員
委員長 江島 勝
副委員長 広井松雄
（他三名）

2. 国道十七号線改修工事促進特別委員
委員長 広井松雄
副委員長 桐沢哲男
（他十四名）

3. 上越線複線化工事促進特別委員
委員長 上村正雄
副委員長 江島 勝
（他十名）

◎議会選出の市監査委員
小宮山賢吉

◎議会運営委員会
（委員数五名）
議長、副議長、常任委員長

国債担保金融について

終戦後行なわれた、農地解放によって、農地を強制的に政府で買収し耕作人に売渡しましたが、その地主さんに昨年より政府は報償金を五年と十年払の無利子国債で支払うことになり川口町でも八〇%程度申請事務を完了し国債も相当数交付されました。

この度国民金融公庫でこの債券を担保として十万円を限度に融資することになりました。貸付枠は県にあるため本年度については余り期待されませんが来年度になれば枠も拡大されますから希望の方は役場産業課に申出て下さい。

融資限度は十万円以下で債券記載額面に応じ、残存額札の七十五%の金額を五年償還の六分利で貸付けることになって居ります。 産業課

例

記入額面	残存額札	率
100.000円	90.000円	75%
貸付額 67.500円		

◎教育委員に 関登代一氏

小宮山賢吉氏が去る四月八日限りで辞職され、その後任については五月十六日の議会で大字西川口の関登代一氏（三十八才）を任命した。

◎収入役に 佐藤精一氏

石坂収入役の退任にともない、税務課長であった佐藤精一氏が任命された。

◎教育委員長に 鈴木六郎氏

委員の異動により、教育委員会では去る十八日会議で次の通り委員長、副委員長を互選した。

委員長 鈴木六郎
副委員長 星野博吉

昭和四十三年歌会始のお題及び詠進要領

昭和四十二年一月十二日 宮内庁

一、昭和四十三年歌会始のお題は、「川」と定められました。

二、詠進の方法

㈠、一人一首限とし、未発表の歌であること。

（注）一人で二首以上詠進した場合又はすでに発表された歌と同一若しくは著しく類似した詠進すると、失格となります。

なお、詠進した歌が歌会始の行なわれる日までに新聞、雑誌その他の出版物、年賀状等により発表された場合にも失格となります。

㈡、詠進の用紙は、半紙白紙一枚を用い、毛筆で自書のこと。ただし、海外から詠進する場合は、用紙は随意とし、毛筆でなくともさしつかえありません。また、盲人等身体障害者は、点字で詠進し又は手紙に他人が代筆してもさしつかえありませんが、代筆の場合は、その理由を書いた別紙を添えること。

（注）自分の詠進のほかに、盲人等身体障害者でない他人の詠進の代筆をすると、全部失格となります。

㈢、書式は、半紙を二つ折りにして、右半面にお題と歌、左半面に住所、氏名（ふりがな）、生年月日、職業を書くこと。

（注）氏名は、本名を書き、雅号等を用いないこと。職業は、具体的に詳しく書くこと。例えば、何業、何商、何会社何役等の役職名、官公職名所属部課等。学生は、何学校何学科何学年等。また、無職の者（主婦を含む。）は、元の職業又は世帯主の職業若しくは世帯主の元の職業を具体的に詳しく書きます。

㈣、詠進の期間は、本年九月一日から十月十日までとする。ただし、郵送の場合は、消印が十月十日までのものは、有効とします。

㈤、郵便のあて先は、「東京中央郵便局区内宮内庁」とし、封筒に、「詠進歌」と書き添えること。詠進歌は送付の際、小さく折って封入してさしつかえありません。

㈥、以上について疑問がありましたら、直接、宮内庁式部職あてに、住所、氏名を書き、郵便切手をはった返信用封筒を添えて照会するか、都道府県庁又は市町村役場に問い合わせ下さい。

三、選者の氏名は、本年八月上旬に発表します。

教員異動結果

【転出】

（川口小）
田村秋子 白根市（茨曽根小）
阿部革吉 小千谷市（東小千谷小）

（田麦山小）
根津正夫 見附市（見附小）
岡本徳治郎 西蒲（鎧浜小）
猪俣典次 栃尾市（栃堀小）
西村 肇 小千谷市（真人小）
品田喜一郎 北魚（羽川小）
高野朋子 北魚（小平尾小）

（和南津小）
佐野洋三 十日町市（川治中）
横山 正 北魚（横根小）
今井千代 小千谷市（塩谷小）
相沢貞司 長岡市（新組第二小）

（木沢小）
栗林貞義 新潟市（木戸小）
柳 稔子 退職

（川口中）
山岸義三 勧奨退職
石田正徳 南魚（神立小）
佐藤 寛 十日町市（十日町中）

（田麦山中）
細川昭二 北魚（広瀬中）
斉藤ミサ子 新津（第二中）

（木沢中）
鈴木 務 北魚（小出中）
浦沢宏子 中蒲（山王中）
佐藤董子 白根市（白根小）

【転入】

（川口小）
石平直子 （十日町市下条小）
新保文子 （小千谷市東小千谷小）
石坂利一 （〃 小千谷小）
曽我成子 （新採用）
若月和子 （〃 ）

（田麦山小）
大矢新一 （校長）南魚石打中
吉田善治 （山ノ相川分校）
星名茂治 長岡市宮本小
見附市下林小
小林 稔 北魚羽川小

（和南津小）
吉田豊子 （南魚五箇小）
松崎千鶴 （北魚中条小）
池津寅光 （新採用）

（木沢小）
岩橋静枝 （北蒲安野小）

（川口中）
宮下隆二 （校長）長岡日越中
八木菅作 北魚湯之谷一中

（田麦山中）
西原祐輔 （刈羽城北中）
小幡ユリ子 （山ノ相川分校）
（北魚上条中）

（木沢中）
樋口湧雄 （南魚塩沢中）
木村幸子 （北魚薮神中）
野崎昌枝 （養教）新採用

ごみ処理場操業開始

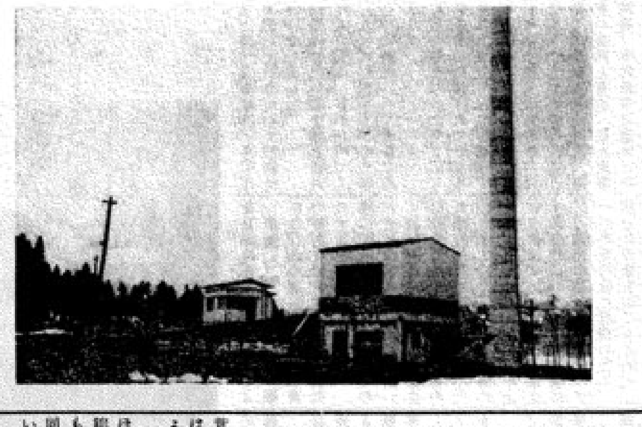

ごみ処理場が完工して、五月中旬から操業を開始した。

一日五tのごみを処理する能力を有した焼却炉で、炉体は鉄筋コンクリート造り、上家は重量鉄骨組立て、煙のすすを洗い除く洗煙装置や、燃えにくいときに強力に燃やす機械の重油バーナ、灰積込用のベルトコンベアのほか、風呂場づきの作業員控室のついた近代的な立派な施設である。

総工事費は八〇〇万円で、この財源内訳は厚生年金還元融資が四二〇万円補助金がついたのでさしあたり町費は二〇〇万円で出来あがったことになる。

ごみの収集はごみ運搬車（ヘロードパッカ）によって、東部、川岸町地区は毎日又は一日おきに、その他の地区も定期的に収集し、ガラスや金物等の危険物も全町を巡回して集めることになる。又特別に多量のごみのでるときは、自から運んできてもよいし、あらかじめ連絡すれば集荷することも考えている。

ごみは自動車に積込むので積込みに便利な道路ぞいに一定の容器を備え（この容器は地域持ち）、危険物は部落内の一定の場所に集めておくことが必要である。

ごみについては毎月一定の料金を徴収するが危険物は徴収しない。

ごみ処理の建設はごみを衛生的に処理し、生活環境を清潔にすることによって、町の公衆衛生の向上を図ろうとするものであるから今後は河川や空地にごみを絶対に捨てないように、又危険物も必ず定められた場所に集めておくように町民の協力をお願いしたい。

（住民課）

調定制度をご存知でしょうか

紛争を解決する方法として裁判所に調停手続があるのをご存知でしょうか。

貸金問題、売掛金問題、土地の問題、損害賠償の問題、家屋の問題等いろいろもめごとを解決する場合、一般的に裁判所へ訴をおこして裁判を受ければよいのですが、それにはむずかしい規則があって法律知識が必要ですし、費用や時間がかかりその上公開の法廷へ出て争うということは親せき同志や古なじみ等のあいだがらではばかられることもありましょう。

このような場合費用もそれほどかけず手軽に話し合い、譲り合って解決を与え、しかもその結果に対しては判決と同じような効力を附与するというのが調停制度なのです。

調停も裁判所の公正な手続でありますが手続上の法律的なむずかしいことはありません。つまり申立がありますと裁判官と民間から選ばれた二名の調停委員によって調停委員会が構成されます。そして申立人と相手方に調停期日の知らせがありますからその日に裁判所の調停室へ出向きますと、裁判官、調停委員および書記官が例席し調停委員会が事件の内容をよく聞きその解決のためにもっとも適当な方法を考えて当事者にすすめます。

調停委員会は法律的な解決を考えるだけでなく実情にかなうよう広く一般の慣習や常識もとり入れ真に公平で正しい解決を見出すように努力するわけです。しかも調停人以外の人のいない部屋でお互にくつろいだ気持で話合い外部に秘密がもれるようなことはいたしません。

調停は以上のような仕組でお互が納得づくで解決するのですからいやな後味も残らないし法律論ではかたづかない妙味も出せるという特色もあります。

調停の申立をするには調停申立書を裁判所へ提出しなければならないのですが、小千谷市川岸町にある小千谷簡易裁判所では職員が調停の相談にきた人のため口頭で申立の内容を聞いて書類の作成手続を代行したり、口頭受付をやっています。そしてそのような場合の費用もわずかな印紙代と切手代のほかは全部無料ですし、その外どんなことでも無料で相談に応じていますのでいろいろの紛争でお困りの方は気軽に小千谷簡易裁判所へ相談においで下さい。

（小千谷地区調停協会）

美しい町

全酪連名古屋支所長 中新井 武

雪どけの魚野川は水かさを増し、黒い山肌に真っ白なコブシの花が咲いて、あたたかい春の日ざしが人の心をやわらげる頃、フキ、ウドそして木の芽など、山菜の味はまた格別、そうした自然の環境の中に育くまれたあたたかい心の人達ばかり集まる小さな町、それは川口です。

昨年七月の末、私は名古屋へ転勤してきましたが、ついこの間まで私は川口町の住民の一人であるという誇りをもっていました。このあいだ川口町への最後の住民税三月分を納入して、これで川口の人でなくなったことに限りない淋しさを感じています。

かって私が川口町にいた頃、私の方で知らない町の人から何十回、何百回挨拶をされたことでしょう。雨の降る日、駅から自宅への途中、きっとどなたかが傘を貸してくださった。引越しの時など、近所の方々は勿論、町の人たちまでかけつけて来て終日暑い中で私が朝夕面倒を見た植木まで残らず荷造ってくれ、しかもそれが真心のこもったのであったため、鉢物でないものまで赴任直後の多忙さからやっと自分の身体にゆとりをとりもどして庭に植えたのは二週間後であったが、一本も枯れたものはなく、カイドウも實梅もボケも素晴しい花を咲かせてくれました。

私の今の事業所の隣りに公園があり、その中にグリーンハウスと書いた大きな温室と盆栽を並べて売っているところがあります。最近そこに葉のまだ出ていない大きなつぼみを持った鉢植えのつつじが十鉢程並べられ、千円から千五百円の札がついていて名前はレンゲツツジとあります。なんとそれは私が昨年の春川口の山から取ってきたものと同じものです。それ程貴重がられるレンゲツツジは、私の住んでいた川口には山にたくさんあるんだ、とひそかに胸を張ったものです。

美しい環境とあたたかい親切な人達の集まる川口町私達はこれからそんな素晴しい町で生活することが果して出来るでしょうか。

小さな町に美しい、あたたかい人の心のみちあふれている川口の町、いつまでもいつまでも、美しくあたたかい町の姿を持ちつづけてください。

税務モニターについて

本年度の小千谷税務署管の税務モニターが、このほど左記の方に委嘱され、任期は来年三月末日までであります。

税務署のことで苦情や批判等何でも結構ですが、直接税務署に言いにくい場合は、税務モニターをせいぜい御利用下さい。

税務モニターからみなさんの意見が、税務署に伝えられることになっています。

記

小千谷市本町
高野醸造株式会社
専務取締役
高野 雅

（小千谷税務署）

検察審査とは

最近新聞の社会面などで、検察審査会が事件を職権で取り上げたとか、検察庁が検察審査会の勧告によって被疑者を起訴したという記事をみかけることと思います。この「検察審査会」とはどのような制度でしょうか。

交通事故の加害者が不起訴に

工員のAさんはある晩道路の右側を歩いていて、前方から来た小型トラックにはねられ胸の骨を折るなどの重傷を負って病院に収容されました。三か月後に一応退院はしたものの、負傷が完全になおりきらないので、勤め先もやめなければならなくなり、家族をかかえて途方にくれてしまいました。

ところが、加害者のBは、事件直後には病院にAさんを見舞ったり賠償金も払うと約束し、誠意を示していましたが、その後約束を果たさないばかりか、「検察庁は自分に責任がないと認めている。」といって手のひらを返すような態度にでてきました。

調べてみると、確かに、検察庁はBを不起訴処分（裁判にかけないという処分）にしていました。

Aさんは、自分にこのような苦しみを与えたBが検察庁で不起訴処分になったことがなっとくできませんでした。

このように検察官の処分が、なっとくできないとき、その処分が正しいかどうかを調べてもらう制度として検察審査会があります。

検察官にもまちがいがある。

裁判の仕組みとして交通事故に限らず詐欺やおどしなどの犯罪が起きた場合、犯人を処罰するには、検察官が事件を裁判所に起訴し裁判所がこれを裁判することになります。ところが事件を起訴するかどうかは検察官にまかされていて、起訴しても有罪にするだけの証拠がない場合や、証拠が十分あってもあえて被疑者を処罰する必要がないと考えた場合には、被疑者を起訴しないことができることになっております。

検察官は、公益の代表者として常に厳正公平に仕事をするよう心がけていますが、たくさんの事件を扱ううちには、調べが足りなかったり、判断を誤って起訴すべき事件を不起訴処分にすることが絶対にないとはいえません。このように検察官が起訴すべき事件を不起訴処分にした場合、これを改めさせるようにするのが、検察審査会のおもな仕事です。

民間人が不起訴処分を審査する

検察審査会は、衆議院議員の選挙権をもつ人の中からくじで選ばれた十一人の検察審査員からなりたっています。

検察審査会は、犯罪の被害者などから検察官のした不起訴処分になっとくできないとして審査の申立てをうけたときや、みずから得た資料によって不起訴処分に不審をいだいたときには、その事件をとりあげて審査します。審査は、検察官から事件の記録を取り寄せて調べたり、証人を呼び出したりして行ない、事件を不起訴処分にしたことが相当であるかどうかを審査します。

審査の結果、検察官が不起訴処分にしたことは相当でないという結論に達したときは、その旨の議決をして検察庁に申し送り再考を促します。検察庁はこれを参考にして、事件を起訴すべきだと考えたときは、改めて起訴の手続をとります。

泣き寝いりせずにたのもう審査会

検察審査会は、Aさんの申立てにより審査を開始し、検察庁から事件の記録を取り寄せて調べてみますと、検察官がBを不起訴にした理由は

(1) Bは反対からくる車とすれちがおうとして自分の車を道路のはしに寄せたときAさんをはねたものであって、これは相手の車に気をとられすぎ前方全般への注意が足りなかったせいではあるが、一方Aさんにも車の通行がひんぱんでしかも余り道幅が広くない道路を中央寄りに歩いていたという不注意がある。

(2) AさんとBとの間には近く示談が成立する見込みである。Bはこれまで交通事故を起こしたことがない。ということであえてBを処罰する必要がないと判断したためとわかりました。

そこで、検察審査会は会議を開き、Aさんから申立ての理由などを、また、Bと当時現場に居合わせたCさんから事故の模様をきき、その現場を見分した結果、

(1) 検察官は、Aさんが道路の中央寄りを歩いていたというのは、Bのいい分だけを信用したためで、事実を十分調べなかったふしがある。とくにAさんのいうところによると、当時現場にCさんが居合わせたと認められるからこのCさんを調べるべきであった。

(2) 示談はBの不誠意により実際には成立しなかった。ということがわかり、なお、この事件よりもっと軽い事件を犯した者でも処罰されているのに比べて不公平であるとして、事件を起訴すべきであるという議決をしました。

検察庁では検察審査会の議決をいれ、Bを起訴しました。その結果裁判所はBを有罪と認め、禁錮六月の刑を言い渡しました。

このように、検察官が検察審査会の議決をいれて改めて起訴の手続をとり、裁判がなされたものは、この制度ができてから昭和四十年までの約十七年間に約三四〇件あります。その中には懲役八年とか六年という重い刑を言い渡されたものもあります。

検察審査会は、現在、全国の地方裁判所やおもな地方裁判所支部のあるところ二〇四か所に置かれています。

事件を審査してもらうのに特別の費用はいりません、申立ての方法については、裁判所の中に検察審査会事務局がありますから、そこにお問合わせ下さい。

みなさんのまわりに、検察官の不起訴処分にはなっとくできないという人がおりましたら、泣き寝いりすることなく、検察審査会に申し立て審査をうけるようにしたいものです。

（長岡検察審査会）

県民スポーツの日の行事お知らせ

一、期日 六月四日
二、種目・駅伝大会 小千谷～湯沢
・バレーボール 堀之内町
・バスケット 六日町
・卓球 小千谷市

川口からは、駅伝、バレー、バスケット、の三種目に出場することになっている。

なお六月十一日には婦人のバレーボール大会が小出で開かれる。ことしは全県的に婦人のバレーボールを普及しようとするもの。

魔女？？？クラブ誕生

主婦のバレーボール各地で盛んです

男児の体力づくりの一環として、婦人の体力づくりを重点的に、ことしの万針の中で主婦人のバレーボールの普及を図ることになった。

町でもこれに従って各単位婦人会に呼びかけ、体育指導員を中心に普及につとめているが、いままでの民踊にくらべ運動量もはげしいかわりに又楽しさもひとしおといったところ。

現在は東川口、田麦山、西川口の順に練習会が自発的にもたれ、すでに毎週土曜が東川口の練習日になっており、毎週水曜日が西川口の練習日に決定している。

去る六月十一日には小出高校で部の婦人バレーボール大会がひらかれ、町からは東川口婦人会の魔女？クラブが出場、第三位という見事な成績を収めた。当日の参加チームは十三チームで、百数十人のお母さんたちがコートいっぱいにころげまわった。

美容と健康のためになるこのバレーボールをどんどん普及して、お母さん方だけでなくお父さんにもやってもらい、時には子供達をも含めて家中みんなで楽しめるものにしたいと考えている。

日常生活の中では全身を強靱まで動かすことはないものである。労働のつかれは、適度の運動でなおるともいわれている。ぜひみなさんからこの運動推進のためご協力をいただきたいものである。

町では婦人会の要請に応じて指導員がでむき、バレーボールの基本から指導することになっており。ボールも購入して無料で配布する予定である。又、川口町婦人バレー大会を開催する計画である。

魔女？クラブが誕生するよう期待している。町のあちこちにたくさんの

魔女クラブの熱戦

小出高校で6月11日写す

勢ぞろいした各町村の精鋭　小出高校　6月11日

（公民館）

胃の集団検診

……魚沼地方に検診車配置……

新潟県においては、昨年上越地方に胃部の集団検診車を配置して好成績をおさめたので引続いて本年は魚沼地域にも配置することになりました。

この車は胃部の検診を行うために造られた千三百万円もする最新式のすぐれた検診車で一日六十人の検査ができます。

八月から魚沼地域二市十四町村をレントゲン検査車によって順次検診する予定です。

検診料は一回六百円ですが、「こうち町が百円補助しますので、受診者からは五百円徴収することになります。

新潟県は日本でも一、二を争う胃癌死亡の多い県です。胃潰瘍等は治療すれば必ずよくなりますが、胃癌は自覚症状のないうちに検査をうけ、広がらぬうちに手術をする以外に治療の方法がないといわれています。

胃の病気の検査法には、胃のレントゲン検査、胃カメラ、胃液検査、大便の検査などいろいろありますが、しかしすべての方法を集団検診に行うことは人手、費用等の関係でとてもできません。

もっとも行い易く、また胃癌や胃潰瘍をみつけ易いのがレントゲンの間接撮影による方法であります。

自分で何も異状が無いと思わなくても四十才以上の人は毎年一回は胃の検査をうけて胃の状態を知り、必要の場合は早期に治療をうける必要があります。

住民課

〈レントゲン検査をうけるときの注意〉

・検診当日はおそくてから検査終了まで何もたべたり飲んだりしないこと。（水、お茶もいけません。）

・上半身をぬぎ易いように注意してくること。

川口チーム大活躍

——県民スポーツの日——

六月の第一日曜日は「県民スポーツの日」迎えてことしは三回目である。県内一二六市町村を十六地区に分け、いっせいにスポーツ行事を展開した。この地区は小千谷市、北魚沼、南魚沼の一市二郡であり、一二市町村がきめられた種目に参加しその技をきそった。

この日卓球（小千谷会場）バレーボール（堀之内会場）バスケットボール（六日町会場）

それに小千谷——通訳関の駅伝大会と多彩な行事であった。町からは卓球を除く全種目に参加し次のような成績をおさめた。

駅伝　第三位
バスケット　第三位
バレーボール（二回戦進出）

この県民スポーツの日は、三十九年の国体総合優勝を記念して制定されたもので国を挙げてこれを重ねるにしたがって盛んになってくると思われるがスポーツをつうじて明るい、豊かな人づくりのために大いに活躍したいものである。

子どもを交通事故から守ろう

子どもの事故は

親の注意の切れ目から

子どもを水死事故から守ろう

もうがまんできない交通事故!!

ひんぴんと発生する交通事故、いったいどうしたらいいだろう。無免許運転もさることながら、無免許でもなければ、よっぱらい運転もさることながら、よっぱらい運転もさることながら、無免許でもなければ、よっぱらい運転もさることながら、

交通事故防止にひと役もふたやくも買う運転者になれるような体制がとれないものだろうか。

K生

てあしのふじゆうなひとの身体障害者（児）巡回診査更生相談のお知らせ

一、期日　七月二十七日

二、ところ　川口診療所

三、相談担当者

1. 医療相談　小出病院の先生
2. 育成医療相談　小出保健所保健婦
3. 職業相談　職業安定所係員
4. その他の相談　福祉事務所係員　町役場住民課員

角膜移植　三代リレーの話

この他に七月六日十一時から四時まで眼科（開眼検診）の相談が小千谷市内科医師会館で無料で行なわれますから気軽に相談にお出下さい。お待ちしています。

住民課

目の不自由な人は全国に二〇万人余下では、四千人余りもおり、そのうち約一割内外は角膜移植によって視力を回復することができるといわれています。しかしそのためには新鮮な角膜が必要で、これが供給されなければ眼科の専門医も手の施しようがありません。

新潟県では、このような不幸な方々の心の窓を開き、明るい光りを獲得していただくために、開眼運動を展開しています。役場で登録の手続きをしてください。

昭和三十五年一月に東京の日本医科大学で角膜の三代リレー移植手術が行なわれました。この角膜は、昭和二十三年、当時が亡何野ヒサさんの目からの郡内のクリーニング業・福岡芳雄さんに移植され、この福岡さんが三十五年一月に脳溢血で倒れると、その遺志に対し、スリル味わうなんて絶対やめてもらいたい。体の状態が正常でないときは、運転しないでもらいたい。

事故を起こしても、罰金、免許停止×日ですむ現在の規則にも甘さがある。だから事故を起こしても罪の意識を感じないで、ケロリとしている。人殺し迄との罰則を適用者としてハンドルをにぎり、又は大酒やケガなどで手足の不自由な人に対して、医師が無料で行なわれますから気軽に相談にお出下さい。お待ちしています。

住民課

胃の集団検診

……魚沼地方に検診車配置……

新潟県においては、昨年上越地方に胃部の集団検診車を配置して好成績をおさめたので引続いて本年は魚沼地域にも配置することになりました。

この車は胃部の検診を行うために造られた千三百万円もするレントゲン検査車で一日六十人の検査ができます。

八月から魚沼地域二市十四町村をレントゲン検査車によって順次検診する予定です。

検診料は一回六百円ですが、「こうち町が百円補助しますので、受診者からは五百円徴収することになります。

新潟県は日本でも一、二を争う胃癌死亡の多い県です。胃潰瘍等は治療すれば必ずよくなりますが、胃癌は自覚症状のないうちに検査をうけ、広がらぬうちに手術をする以外に治療の方法がないといわれています。

胃の病気の検査法には、胃のレントゲン検査、胃カメラ、胃液検査、大便の検査などいろいろありますが、しかしすべての方法を集団検診に行うことは人手、費用等の関係でとてもできません。

もっとも行い易く、また胃癌や胃潰瘍をみつけ易いのがレントゲンの間接撮影による方法であります。

自分で何も異状が無いと思わなくても四十才以上の人は毎年一回は胃の検査をうけて胃の状態を知り、必要の場合は早期に治療をうける必要があります。

住民課

〈レントゲン検査をうけるときの注意〉

・検診当日はおそくてから検査終了まで何もたべたり飲んだりしないこと。（水、お茶もいけません。）

・上半身をぬぎ易いように注意してくること。

川口チーム大活躍

——県民スポーツの日——

六月の第一日曜日は「県民スポーツの日」迎えてことしは三回目である。県内一二六市町村を十六地区に分け、いっせいにスポーツ行事を展開した。この地区は小千谷市、北魚沼、南魚沼の一市二郡であり、一二市町村がきめられた種目に参加しその技をきそった。

この日卓球（小千谷会場）バレーボール（堀之内会場）バスケットボール（六日町会場）

それに小千谷——通訳関の駅伝大会と多彩な行事であった。町からは卓球を除く全種目に参加し次のような成績をおさめた。

駅伝　第三位
バスケット　第三位
バレーボール（二回戦進出）

この県民スポーツの日は、三十九年の国体総合優勝を記念して制定されたもので国を挙げてこれを重ねるにしたがって盛んになってくると思われるがスポーツをつうじて明るい、豊かな人づくりのために大いに活躍したいものである。

子どもを交通事故から守ろう

子どもの事故は

親の注意の切れ目から

子どもを水死事故から守ろう

もうがまんできない交通事故!!

ひんぴんと発生する交通事故、いったいどうしたらいいだろう。無免許運転もさることながら、無免許でもなければ、よっぱらい運転もさることながら、よっぱらい運転もさることながら、無免許でもなければ、よっぱらい運転もさることながら、

交通事故防止にひと役もふたやくも買う運転者になれるような体制がとれないものだろうか。

K生

てあしのふじゆうなひとの身体障害者（児）巡回診査更生相談のお知らせ

一、期日　七月二十七日

二、ところ　川口診療所

三、相談担当者

1. 医療相談　小出病院の先生
2. 育成医療相談　小出保健所保健婦
3. 職業相談　職業安定所係員
4. その他の相談　福祉事務所係員　町役場住民課員

角膜移植　三代リレーの話

この他に七月六日十一時から四時まで眼科（開眼検診）の相談が小千谷市内科医師会館で無料で行なわれますから気軽に相談にお出下さい。お待ちしています。

住民課

目の不自由な人は全国に二〇万人余下では、四千人余りもおり、そのうち約一割内外は角膜移植によって視力を回復することができるといわれています。しかしそのためには新鮮な角膜が必要で、これが供給されなければ眼科の専門医も手の施しようがありません。

新潟県では、このような不幸な方々の心の窓を開き、明るい光りを獲得していただくために、開眼運動を展開しています。役場で登録の手続きをしてください。

昭和42年度町民野球 大会組合せ

Aブロック

対戦	期日	地
農協―新生	7. 2後4	2
川口―相西	7. 9	1
山一―東協	7. 16	1
相西―新生	7. 23	1
川口―東協	7. 29	1
山一―新生	8. 5	6
川口―山一	8. 6	12
東協―相西	8. 8	3
川口―相西	8. 9	1
東協―新生	8. 12	1
山一―相西	8. 13	2
川口―東協	8. 19	1
山一―新生	8. 20	27
川口―新生	8. 27	3
東協―山一	8. 30	1
相西―新生	9. 3	1
川口―相西	9. 9	1
東協―新生	9. 10	1

Bブロック

対戦	期日	地
コンドル―農協	7. 9後4	10
東部通信―武道館	7. 15	4
川口―駅	7. 16	
東部通信―コンドル	7. 23	4
役場―武道館	7. 30	4
コンドル―川口	8. 6	12
武道館―駅	8. 12	4
東部通信―武道館	8. 13	4
役場―コンドル	8. 20	4
東部通信―川口	8. 26	4
役場―駅	8. 27	2
コンドル―武道館	9. 3	4
東部通信―駅	9. 9	3
役場―川口	9. 10	17

昭和42年度川口町社会教育施策の方針

川口町の社会教育は、関係者の努力により、量、質共に次第に向上しつゝあるが、しかしその重要性に対する認識は必ずしも十分とはいえず社会教育は体制の面でも施設備の面でも、活動の面でもきわめて不十分な現状にある。しかも最近における社会機構の変化はきわめて急速且つ多面的であって、社会教育はこうした変化に対処するとともに、さらにそれを乗り越えて進まなければならない重要な問題に直面している。

こうした認識にもとずき、本年度は次の2項目を基本方針として社会教育の諸施策を展開していきたい。

A 社会教育体制の強化

(1) 社会教育行政組織の強化

社会教育の推進は、地域住民組織の強化と指導者の充実は、社会教育振興の要である。

(2) 家庭教育の振興

青少年教育、青少年健全育成の基盤は家庭にあるが、同様の家庭教育に対する自覚と社会変動による家庭教育機能の低下にかんがみ、両親に対する学習の機会を学校開放形態によって拡大し、その内容と方法に検討を加え推進する。

(3) 成人教育の向上

婦人のみならず、男子成人をも含めた成人教育の拡充は、町民資質の向上の見地から重要である。社会経済の進展に伴って、今後増大する成人の学習の必要に応える点からも質疑重視の学習の充実は、社会教育振興の重要な基盤であるので、町内各社会教育関係団体相互の連携のもとに指導者の充実強化と質的の向上を図る。

B 社会教育活動の創新実施

(1) 青少年教育活動の拡充

次代をになう青少年の育成に最も重視しなければならないが、最近における生活構造の変化及び都市集中の動向にかんがみ、長利の後継者となるべき青少年の教育を充実するとともに、都市地域分青少年の教育の機会を拡充することにつとめる。

(2) 関係機関等の連携の強化

社会教育は、地域住民組織及び民間団体の自主的、自発的な活動にまつところが多く、また一般行政部局の教育ないし、普及活動も近時ふみに活発になっているのでこれらの関係機関、団体等との連携を密にして有機的な体制をつくりあげ、社会教育機能の総合的な発揮に努める。

(3) 社会教育活動の創新実施

青少年教育活動の拡充

(a) 青少年教育施設の充実

(b) 青少年団体の育成助長——指導者の発見と確保

(c) 勤労青年の体育学習集団の育成充実

(d) 地区婦人団体指導者の養成と研修会の開催

(e) 地区婦人団体の組織化

(f) 町政座談会の開催

2. 地区活動関係

(a) 青少年社会育成を主題にした成人教育活動の推進

(b) 地区内の関係団体指導者の養成と研修会の開催

(c) 青年団体の育成助長——指導者の発見と確保

(d) 成人教育関係

(e) PTAの両親学級の充実

(f) PTAの体質改善のための指導者養成

3. 青少年教育関係

(a) 勤労青年の体育学習集団の育成充実

(b) 地区婦人団体指導者の養成と研修会の開催

(c) 町政座談会の開催

4. 成人教育関係

(a) 婦人団体の育成強化

(b) 婦人の学習集団の育成

5. 婦人教育関係

(a) 婦人団体の育成強化

(b) 婦人の学習集団の育成

6. 家庭教育関係

(a) 家庭教育学級のコース制の実施

(b) 幼児教育学級の新設

7. 社会体育関係

(a) スポーツ少年団の活動促進

(b) スポーツクラブの育成

(c) 婦人のバレーボールの普及

議会だより

昭和四十二年第一回川口町議会事務及び野田萱原複合事務第三回臨時会は、六月二十六日招集された。この臨時会に付議された事件は、補正予算と条例改正等の十件である。

●補正予算

一般会計

●条例改正

条例改正では、職員給与条例が改正され、教育長、診療所長及び議員の職にある者に対する退職手当に関する条例の一部改正が行なわれた。

一般会計の補正額は、一千六百四十万円であり、総額は一億三千五六〇万円となった。今回の補正予算は、ほとんどが投資的経費にあてられており、その主なものは下記のとおりであるが、そのほか町制施行十周年記念行事費や川口、田麦山両農協の合併促進費等が計上されている。

ガス事業会計においては、供給戸数と供給量の増大によるピーク対策として、寺領線の配管の増設工事費並びに国道十七号線改修により、和南津を経由して、小出町に至る延長約一万メートルの導管敷設工事費が計上されている。

投資的経費の主なもの

1.	県単農道改良工事費	1,750千円
2.	町農道改良事業補助金（41年度施行分）	3,030
3.	県立魚沼農業訓練所産設負担金	1,401
4.	公共事業負担金（峠、辺地道路外4ヶ所）	1,635
5.	小、中学校修繕費	1,513
6.	町道等融雪災害復旧費	1,233
7.	学校給食施設（田麦山小、東川口小、和南津小、中条小）共通事項による	1,325

議員紹介

1. 山田貢之助
2. 七十六才
3. 農業
4. 社会文教委員会

愛の血液で、お互いに助けあいましょう

——ことしも献血が始まります——

交通事故や手術などで、輸血を必要とする患者に使った血液がもとで、血清肝炎などの病気にかかる人が多くなっています。

これは、輸血に使われた血液の大半が大都会での「売血者」と言われる職業化して特定の売血人々からの売血によって賄なわれていた結果です。

このような弊害を取り除くために、売血自粛の措置がとられ、そのため、従来のように県内で必要な血液を他県に依存することは、許されなくなりました。

県内の血液は県内で確保しなければなりません。

元来、血液は「生きた人間の身体の一部」です。

血液を お金のために提供することは道義的にも好ましいことではありません。

この意味から県民一人一人がお互いに助け合うことが最も大切です。

集団なときに献血、預血をして他人を助け自分が病気の時には皆さんの献血、預血で助けていただくようにしたいものです。

献血をすませた後に、輸血の際に使用する献血手帳を受け取ってください。これが献血者の努力の精神です。

血液は現在不足しています

県内の輸血をまかなうには一日に三百位が理想的です。

採血量後半でも仕事に支障はありません。

このようなことから日本赤十字社新潟県支部においては毎年採血事業を各市町村に配車して献血を呼びかけています。

ことしも七月三日と八月七日に川口中学校前で献血をうけることになっています。

町民の皆さま、しあわせな よい社会をつくるためにこの両日には進んで献血下さるようまちかね申込んで下さい。お願いします。

住民課

議会だより

昭和四十二年第一回川口町議会事務及び野田萱原複合事務第三回臨時会は、六月二十六日招集された。この臨時会に付議された事件は、補正予算と条例改正等の十件である。

●補正予算

一般会計

●条例改正

条例改正では、職員給与条例が改正され、教育長、診療所長及び議員の職にある者に対する退職手当に関する条例の一部改正が行なわれた。

一般会計の補正額は、一千六百四十万円であり、総額は一億三千五六〇万円となった。今回の補正予算は、ほとんどが投資的経費にあてられており、その主なものは下記のとおりであるが、そのほか町制施行十周年記念行事費や川口、田麦山両農協の合併促進費等が計上されている。

ガス事業会計においては、供給戸数と供給量の増大によるピーク対策として、寺領線の配管の増設工事費並びに国道十七号線改修により、和南津を経由して、小出町に至る延長約一万メートルの導管敷設工事費が計上されている。

投資的経費の主なもの

1.	県単農道改良工事費	1,750千円
2.	町農道改良事業補助金（41年度施行分）	3,030
3.	県立魚沼農業訓練所産設負担金	1,401
4.	公共事業負担金（峠、辺地道路外4ヶ所）	1,635
5.	小、中学校修繕費	1,513
6.	町道等融雪災害復旧費	1,233
7.	学校給食施設（田麦山小、東川口小、和南津小、中条小）共通事項による	1,325

川口町公民館報

公民館報

第85号

発行人　古田島　正
編集人　金子　真
印刷所　山平電印刷㈱

"みんなで明るく美しい町づくり"

——町づくりの課題を設定——

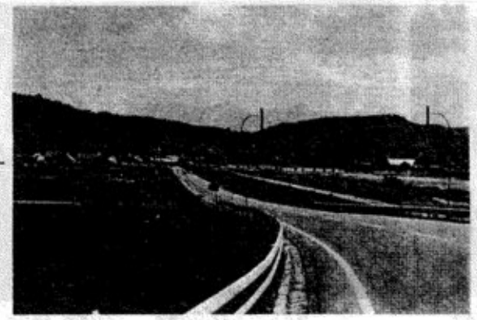

町の行政施策の重点として

1. 振興計画事業の誘致
2. 道路舗装工事の実施
3. ガス供給事業の円滑化等があげられているが、社会教育の分野ではそれぞれの関係機関、団体が相互の連携のもとに活動を展開しているが、町の進むべき方向、ねらい、ということについては、統一を欠いた面もあったようである。機関や団体が一つの目標に向かって協力し、実践しなければならない。

そこで教育委員会、公民館では、所管の各種会合をもち平易な言葉の中にも、住民が夢をもてるような表現がないものかと検討した結果、

「みんなで明るく美しい町づくり」ということになった。

この言葉は次のことを意味している。

「明るい」とはみんなが丈夫なからだをつくろうということ、つまり健康な毎日を送ろうそのために各関係方面から町の指示や期待にこぞって協力し、実践しなければならない。一例をあげれば、予防接種の完全実施、結核予防を含めた成人病対策への配慮といった問題が考えられる。

「美しい」とは町をきれいにしようというねらい、自分の家のまわりをきれいに清掃することや、家の中の清潔、整頓に注意することなどをねらっている。

美しい町にはならない。

健康なからだのために、まず不潔感を取りのぞくことが必要である。手洗いの励行、家の内外の定期的整理整頓は今からでもできることである。金をかけなくともこんなことが大切な体をつくるもとになるを忘れてはならない。

美しい町外の人からは川口町はあまりきれいじゃないという批評もあると聞いている。こんなありがたくない批評は返上したいものだ。町民全部が力をあわせないと明るく

川口町公民館報

公民館報

第85号

発行人　古田島　正
編集人　金子　真
印刷所　山平電印刷㈱

"みんなで明るく美しい町づくり"

——町づくりの課題を設定——

町の行政施策の重点として

1. 振興計画事業の誘致
2. 道路舗装工事の実施
3. ガス供給事業の円滑化等があげられているが、社会教育の分野ではそれぞれの関係機関、団体が相互の連携のもとに活動を展開しているが、町の進むべき方向、ねらい、ということについては、統一を欠いた面もあったようである。機関や団体が一つの目標に向かって協力し、実践しなければならない。

そこで教育委員会、公民館では、所管の各種会合をもち平易な言葉の中にも、住民が夢をもてるような表現がないものかと検討した結果、

「みんなで明るく美しい町づくり」ということになった。

この言葉は次のことを意味している。

「明るい」とはみんなが丈夫なからだをつくろうということ、つまり健康な毎日を送ろうそのために各関係方面から町の指示や期待にこぞって協力し、実践しなければならない。一例をあげれば、予防接種の完全実施、結核予防を含めた成人病対策への配慮といった問題が考えられる。

「美しい」とは町をきれいにしようというねらい、自分の家のまわりをきれいに清掃することや、家の中の清潔、整頓に注意することなどをねらっている。

美しい町にはならない。

健康なからだのために、まず不潔感を取りのぞくことが必要である。手洗いの励行、家の内外の定期的整理整頓は今からでもできることである。金をかけなくともこんなことが大切な体をつくるもとになるを忘れてはならない。

美しい町外の人からは川口町はあまりきれいじゃないという批評もあると聞いている。こんなありがたくない批評は返上したいものだ。町民全部が力をあわせないと明るく