

かわぐち

2008. 2月号 No.412

今月の主な内容

- 岡村町長との普段着トーク
「ホテルサンローラと遊亀庵」…2~3
- ガソリン税は暮らしと
命を支えています…4
- えちごかわぐち雪洞火ぼたる祭開催…5
- 住民税・所得税の
申告相談が始まります…6~7
- 予防接種はお済みですか…8

ほか



閉校後の校舎に展示室をつくりたい 田麦山小学校の学習発表会

1月26日、田麦山小学校で「学習発表会」が行われ、児童たちはこれまでの学習の成果を発表しました。当日は児童たちがあやとりやお手玉、コマ回しを披露、育てた蚕の繭から取った真綿を使っての織物づくり体験やそばの脱穀体験・そばの実探しなどもあり、地域の方

緒に参加して楽しみました。

また児童たちは田麦山小学校閉校後の校舎利用について考え、いつでも見に来て楽しめる「展示室」をつくることを提案、地域の方に展示室に卒業写真や絵画、地震の写真を貼った地図、メッセージ付きタイルなどを掲示することを説明しました。

かわぐち いきいきびと

いきいき田麦山

平成18年4月に地域おこし団体として発足。中越地震によって疲弊した地域を復興するため、岡平の仮設集会所でワークショップを行って参集した仲間によって活動が始まりました。会員数25人で毎月例会を行っています。交流、福祉とボランティア、自然環境保護を3本の柱としながらコミュニティづくりをしています。



昨年10月に震度7の記録「ふるさと田麦山」を刊行。希望者には1部千円で頒布しています。申し込み先は桜井兵治（田中） ☎89-3543

村を守る気概、つくる気概

桜井 兵治

中越地震によって失われたもの、それは村をつくる心意気でもあったと思います。それまでは公民館活動などそれぞれの分野でみんな頑張ってきました。しかし、地震後は住宅再建のために借金に追われそれどころではなくなった。借金のできない高齢者世帯では根本的な修繕ができないままです。

今まで培ってきたコミュニティも戻ってこない状況ですが、「いきいき田麦山」では目新しいものでなく、すでにあるものの中から田麦山らしい特色を生かしたいと考えています。

昨年、ブナ林コンサートを計画し大好評を得ました。小学校では毎年春一番にブナ林ハイキングをやっていたのですが、これは田麦山のすぐれた自然、里山を代表するものだったことを気づかせてくれたのです。

会員数は少ないですが、みんなが村をつくる熱い気概をもって頑張っています。一緒に活動できる方は是非仲間となってください。



震度7の記録「ふるさと田麦山」

応援

サポーター

銘菓
川口おどり太鼓
いおの
川口小唄

御菓子司
龍昇堂

TEL 0258-89-2039 FAX 0258-89-2312
北魚沼郡川口町大字川口 1954-3

TOSHIBA 東芝照明プレジジョン株式会社
Leading Innovation>>> 新潟事業所

精密プレス加工技術、精密樹脂成形技術、精密線材加工技術等先端技術を駆使して、広く全世界のお客様のニーズに応える製品を提供1969年以来 川口町で長年活動
2007年12月 事業所名称を「新潟事業所」に変更しました。

〒949-7504
北魚沼郡川口町大字川口字前島1979
TEL 0258-89-2360(代)
FAX 0258-89-3236
ホームページ <http://www.toshiba-tosp.co.jp>

川口町の方、関年、4年に一度の大セール!!

★Windows XP対応。インターネットも始めたい方に最適です!!
★プリンタやデジタルカメラも接続可能。
★安い物に便利なサイトを登録しています。
★文書作成、表計算も快適に利用できます。
★アップデート済みでセキュリティ面も安心!
★マウス付属
★液晶は見やすく大きい14.1型
★安心の1年保証(消耗品は対象外)

297,000円
39,900円!!
0120-393-628

岡村町長との

普段着トーク

No.2 「ホテルサンローラと遊亀庵」

先月号に引き続き、町長との普段着トークでご質問の多かった内容について岡村町長の回答を交えながらお知らせします。今月号は、「ホテルサンローラと遊亀庵」についてお知らせします。

問 ホテルサンローラの施設はどのような内容になっているの？

回答

平成19年7月に宿泊棟、平成19年12月には研修棟がオープンし、すべての施設が完成します。
(普段着トーク開催時にはまだオープンしていませんでした。)

この施設は中越地震からの災害復旧で町が建設し、指定管理者制度によりえちご川口農業振興公社に管理を委託しています。

問 ホテルの管理を委託しているえちご川口農業振興公社に指定管理料を払っているの？

回答

温泉施設には指定管理料は払っていますが、ホテルには指定管理料は払っていません。

民間のホテルとは違い、町が建設したもので、えちご川口農業振興公社は建設費の負担をしません。また減価償却費、固定資産税もかからないので、採算は十分とれると思います。

問 ホテルの収支はまだ分からないだろうが、今後町の負担は出てくるのか？

回答

町がホテルサンローラに、指定管理料を払う予定は現在のところありません。

問 ホテルの評判が良くないと聞いていますが？

回答

良くない噂だけが広まっているようです。実際に宿泊した人の意見ではなく、人づてに聞いた話に様々な尾ひれが付いているようなので、実際



問 ホテルサンローラはすべて洋室ですが、畳の部屋がほしい。

回答

和室にした場合、布団の上げ降ろしが必要になるなど人件費がかかりますので、採算を考えた中で洋室にしました。研修棟に和室の研修室がありますので、語らいの場として利用してください。

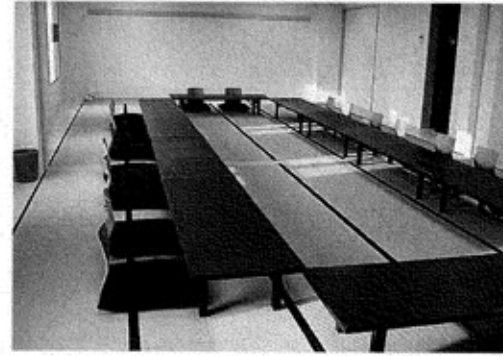

ホテルサンローラ和室研修室

問 夏からホテルを営業しているが、現在の状況はどうなっているの？

回答

休日に比べ、平日は宿泊者が少ない状況です。平日料金も設定しているので皆さんからどんどん利用してもらい、PRをお願いします。

問 ホテルに宿泊しても川口温泉は別料金と聞いたがどうなの？

回答

オープン当初は別料金で川口温泉の料金をいただいていたのですが、現在は宿泊料金に含まれていますので、宿泊者はホテルの温泉も川口温泉も両方利用できます。

問 ホテルの料金は高すぎたのでは？

回答

ホテルの利用料金は町の条例で上限金額を設定しています。実際の利用料金は指定管理者であるえちご川口農業振興公社が決めることになりましたので、今後、同社と料金設定について協議していく必要があると思います。



ホテルサンローラ

問 遊亀庵に指定管理料は払っているの？

回答

遊亀庵に指定管理料は払っていません。

問い合わせ 総務課

☎ 89-3111



※遊亀庵

平成15年7月にオープン。旧安塚町の古民家を運動公園内に移築し、眺めの良い和風レストランとして利用。平成16年10月発生した中越大地震以降は休業していた。昨年4月からえちご川口農業振興公社に指定管理者制度により管理を委託して営業再開。

木造一部2階建て
延べ床面積
543平方メートル

ホテルサンローラの施設を紹介します

○客室数 (34室)

- 2階16室
 - 洋室2～3人用 6室
 - 洋室2～4人用 6室
 - 洋室2人用 4室
- 3階18室
 - 洋室2～4人用 6室

- 洋室2～6人用 1室
- 洋室2人用 11室
- ※最大宿泊人数 102人

○主な施設内容

- 1階
 - レストラン
 - 洋室大研修室 (100人収容)
- 2階
 - 洋室研修室 (30人収容)
 - 洋室研修室 (20人収容)
 - 和室研修室 (42畳)
- 3階 大浴場

※各研修室は会食・宴会場としても使用できます。



洋室大研修室

ホテルサンローラを利用しませんか

- 平日宿泊プラン
 - 1泊2食付き (1室2名でのご利用) 12,000円/人～
- 平日湯治プラン
 - 1泊2食付き (2泊以上のご利用) 10,000円/人～
- 日帰り宴会プラン (ホテル) 4,000円/人～
- 日帰り温泉プラン (川口温泉) 平日2,500円/人～

要予約にて、プラス2,000円で貸切風呂もご利用できます。(2時間)
なお、2月23日限定温泉レストランこぶしにて、1グループ3,000円以上ご利用のお客様に日帰り温泉優待券を1枚プレゼントしますので、ぜひご利用ください。

予約問い合わせ ホテルサンローラ
Tel.89-3000 Fax.89-3465
アドレス <http://www.hotel-sunrolla.jp/>

ガソリン税は暮らしと命をまかす

道路特定財源の暫定税率の必要性を考えよう

現在、道路特定財源の暫定税率の取扱いについて国会で議論されています。暫定税率の廃止によりガソリンの購入価格は安くなりますが、道路の新設・改良のほか、除雪などの道路を維持管理する財源が従来より不足することとなります。この問題について皆さんも考えてみましょう。

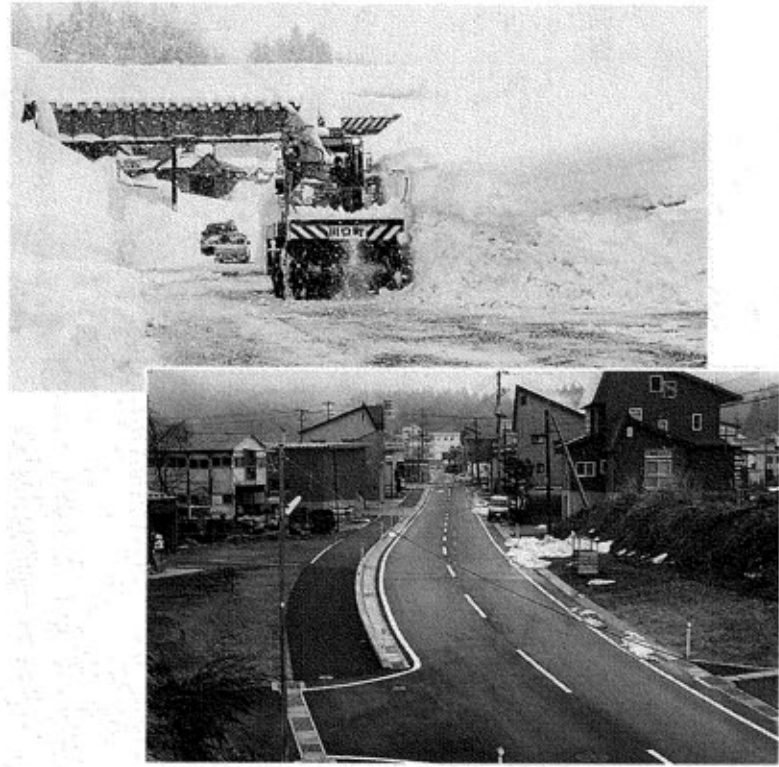

道路特定財源の暫定税率とは

道路特定財源とは「道路を整備したり、維持管理するために使われる税金」のことです。自動車を利用する人が負担しているガソリン税や軽油引取税、自動車重量税、自動車取得税などがこれにあたります。現在、道路特定財源を確保するため暫定的にこれらの税率を引き上げて負担していただいています。

暫定税率がなくなるとどうなるの

道路特定財源は国の財源となる部分と地方の財源となる部分があり、国又は県が徴収した税は「譲与税」として市町村に交付され、これらを財源として町道の新設や改良、除雪等を行っています。当町では道路特定財源を道路の新設や拡幅、維持管理、

川口町の税収への影響

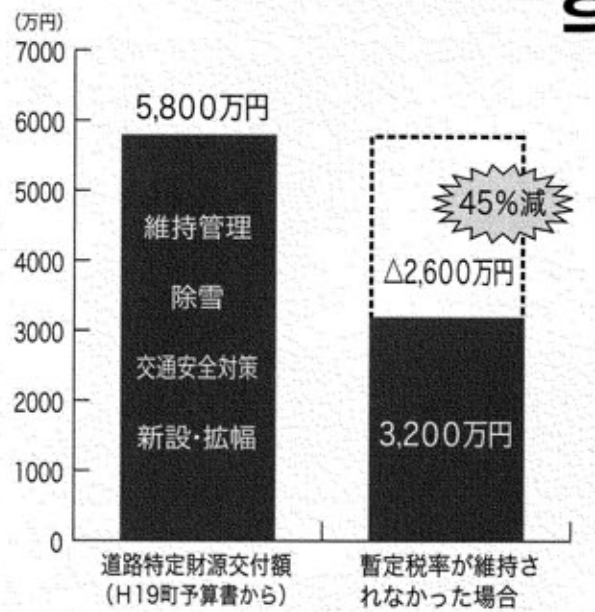

(これは平成19年予算から試算したものです)

止は、当町の財政にも大きく影響します。皆さんも考えてみてください

暫定税率がなくなるとガソリン代は1リットル当たりで約25円安くなりますが、生活に欠かせない費用が減ることになります。道路特定財源の暫定税率について皆さんも一度考えてみてください。

問い合わせ 建設企業課 ☎ 89-3114

えちごかわぐち雪洞火ほたる祭

日時 2月23日(土) 12時～20時30分
会場 川口町運動公園多目的広場

えちごかわぐち雪洞火ほたる祭実行委員会(真島勝治会長)では各専門部会を行い、実施内容を検討しました。そこで決まった一部内容をお知らせします。なお、詳しい内容は2月7日の実行委員会で最終決定しますので、詳細は雪洞火ほたる祭チラシをご覧ください。



写真はイメージです



雪上レクリエーション 12時～16時

雪上スベリ台やスノーモービルラフティング(スノーモービルにゴムチューブをつけて、会場内を爽快に走る)、みんなで楽しめる雪上レクリエーションなど盛りだくさんです。

屋台出店 12時～

地元食材を使った郷土料理や500人鍋によるトン汁のほか、多数の屋台が出店します。また甘酒を無料サービスします。

雪灯り点灯 17時～

会場や各集落内、町内の道路などに幻想の雪灯りが灯されます。

雪上花火 20時30分

スターマイン級の花火が会場を美しく飾ります。

「灯り」を合言葉に

雪洞火ほたる祭の目的は「灯り」です。町民主役でみんなが楽しめること、灯り一つ一つに感謝と復興への思いを込めて全国に発信することを目的としています。皆さんもぜひ参加してください。

雪灯りづくりボランティアを募集します

幻想的なまつりを演出するために、会場付近の雪灯りを制作するボランティアを町内外から広く募集します。

内容 会場付近の雪灯りづくり (9時～12時)

申込締切 2月15日(金)

※詳しい内容は、後日参加希望者に連絡します。

問い合わせ えちごかわぐち雪洞火ほたる祭実行委員会事務局(企画商工課)

☎ 89-3112





住民税・所得税の お早めに

申告は自分で書いて

申告期間 2月18日～3月17日

平成20年度分住民税申告相談日程

日	時	会場	対象
2月18日～ 3月17日	平日 9時～11時30分	生涯学習センター	全町内者
3月1日	土 13時～16時30分		
3月9日	日		

平成19年分の住民税・所得税の申告期間が間近となりました。町では、申告期間中、生涯学習センターで申告相談を行います。なお申告期間を過ぎてしまうと、特別控除などが受けられないことがあります。期限までに申告してください。

- ・平日は2月18日から3月17日の期間、生涯学習センターで実施します。地区の指定はありませんので、期間内であれば、いつでも申告相談することができます。
- ・休日は3月1日(土)と3月9日(日)に行きます。
- ・小千谷税務署の確定申告相談は、2月18日から3月17日の休日を除いた日に、小千谷市産業会館サンプラザで行います。(受付時間9時～16時)

申告に必要なもの

- ▽申告書
- ・住民税申告書
- ・確定申告書(税務署から事前に送付されている人は、できる限り記入して、必ず持参してください)
- ▽申告者本人名義の預(貯)金の口座番号(納税・還付は申告者本人名義の口座に限りです)
- ▽印鑑(認印)
- ▽給与、年金などの源泉徴収票(家族の分も用意しておくと便利です)
- ▽シルバー人材センターからの配分金支払証明書

▽収入内訳書(営業所得・農業所得・不動産所得のある方)各種控除を受ける場合の必要書類は

- ・次の控除の必要書類は、年末調整を受けなかった各種控除を申告で受けようとする場合に持参ください。
- ▽社会保険料控除
- 任意継続保険料などの領収書又は支払証明書
- ▽生命保険料控除
- 一般の生命保険料の支払証明書、個人年金保険料の支払証明書
- ▽地震保険料控除
- 地震保険料又は旧長期損害保険料の支払証明書

申告が必要な人

- ▽農業や商業などの事業を営んでいる人、不動産(地代・家賃等)や配当利子などの所得のある人
- ▽土地や建物など資産を売却し、平成19年中に所得のあった人
- ▽給与所得者で、給与の年収が2千万円を超える人又は2か所以上から給与を受けている人や給与所得以外の所得がある人
- ▽給与所得者で年末調整をしなかった人
- ※年金を受給したり、内職などの収入がある人で、所得税の申告が必要ない場合でも住民税の申告は必要です。
- ※給与以外の所得が20万円以下の人には所得税の申告は必要ありませんが、住民税の申告は必要です。

国民健康保険・介護保険・国民年金の保険料支払額は税金の控除の対象となります

控除の対象となるのは、平成19年1月から12月に納めた保険料の合計で、過去の未払い保険料を支払った場合も控除の対象となります。

○国民健康保険料・介護保険料

1月中旬に送付した「国民健康保険料・介護保険料の証明書について」を、確定申告の際にご利用ください。

また、介護保険料を年金から天引されている方は、社会保険庁から1月末日までに送付される「源泉徴収票」に支払った保険料額が記載されていますので、申告の際に持参してください。なお、年金からの天引で納めた保険料は、徴収された本人のみの申告に対して控除の対象になります。

○国民年金保険料

平成19年11月初旬から平成20年2月初旬の間に社会保険庁から「社会保険料(国民年金保険料)控除証明書」が送付されます。申告の際に、この証明書や領収書を持参してください。

問い合わせ 町民課
☎ 89-4418

住宅借入金等特別控除を受けるには

住宅ローン等を利用してマイホームを新築・購入されたときには、一定の要件にあてはまれば「住宅借入金等特別控除」を受けることができます。サラリーマンの方は、1年目に住宅借入金等特別控除の適用を受ける確定申告をしていれば、2年目以降は年末調整で控除が受けられます。

「新たに住宅借入金等特別控除を適用される方」を対象とした確定申告相談会を次のとおり開催します。

日時 2月7日(木)及び2月8日(金)
9時30分～11時
13時～15時30分
会場 小千谷市民会館

○控除を受けるのに必要な書類

新築住宅の場合

- ・登記簿謄本・請負契約書・売買契約書
- ・住民票の写し・金融機関等から交付を受けた住宅取得資金に係る借入金の年末残高等証明書

問い合わせ
小千谷税務署 ☎ 83-2093
税務会計課 ☎ 89-4414

予防接種はお済みですか

予防接種は病気予防のための抵抗力(免疫)をつくるために大切です。新年度が近づき、入学や入園など集団生活となるお子さんをはじめ、受けていない予防接種がないかどうか、もう一度確認しましょう。

もう一度確認を！ 定期の予防接種と対象期間

BCG (個別接種)

結核の予防接種で、生後6か月になるまでに受けます。生ワクチンです。

ポリオ (集団接種)

急性灰白髄炎の予防接種で、生後3か月から7歳6か月未満で受けます。(6週間以上の間隔で2回投与) 生ワクチンです。



三種混合第1期 (個別接種)

ジフテリア・百日せき・破傷風の予防接種で、生後3か月から7歳6か月未満で受けます。

不活化ワクチンで、初回接種と追加接種があります。

▽初回接種：3週間～8週間までの間隔で3回接種

▽追加接種：初回接種終了後、6か月以上おいて1回接種

二種混合 (集団接種)

三種混合の第2期として11歳以上13歳未満で受けます。不活化ワクチンです。

※小学校6年生を対象に学校で接種しています。

麻しん風しん混合

第1期 (個別接種)
1歳から2歳の誕生日前日までに受けます (1回)。

第2期 (個別接種)

5歳以上7歳未満の小学校就学前の1年間(年長児)に受けます(1回)。生ワクチンです。

※予防接種前に麻しん、風しんのどちらか、又は両方にかかった場合は、この予防接種の対象者になりません。保健師までご連絡ください。

※第2期の接種は、平成12年度生まれ以降のお子さんが対象です。

日本脳炎

日本脳炎ワクチン接種は、副反応として急性散在性脳脊髄炎が起こる可能性が否定できないとして、現在、厚生労働省の勧告により積極的勧奨を控えています。ただし、本人又は保護者が特に希望する場合には、保健師にご相談ください。

ご注意ください！

◎生ワクチンは接種後27日以上、不活化ワクチンは6日以上あけて次のワクチン接種してください。

◎定期の予防接種は、接種対象期間を過ぎると任意接種

ほいくえん つーしん 大きくなあれ

もうすぐ入園



森の中を探検!

保育園への入園日が近づいてきました。大切に育てたお子さんが、初めて親元を離れ、保育園という小さな社会の中での集団生活をスタートします。

「ゆったりとした気持ちで」

お子さんを、初めて集団生活の中に入れることは、嬉しい反面、不安もあることでしょう。でも大丈夫です。保育園は、お子さんが安心して元気に過ごせるように、そして「また、保育園に行きたい」と思えるような楽しいことがいっぱいあります。あせら

ず、ゆったりとした気持ちで、お子さんと触れ合ってください。

「保育園は楽しいよー」

保育園はとても楽しいところです。天気の良い日にはお散歩に出かけたり、思いっきり体を動かしたりしています。

園内では、大好きなお友達と、お気に入りの遊具やおもちゃで遊んで、楽しい笑顔がいっぱいあります。また、運動会や毎月の誕生会など、楽しい行事もたくさんありますのでお楽しみに！

入園前にぜひ保育園に遊びに来てください。また心配なことがありましたら、お気軽にご相談ください。

こんなことできるかな?

(できることに○をつけてみましょう!)

～家庭でできる入園の準備～

あいさつ

□おはようございます。ありがとうございます。あいさつができますか。(親も子ども相手の目を見て、笑顔であいさつしましょう。)

衣服の着脱

□自分で洋服を脱いだり着たりしようとしていますか。(手を貸さず、できる限り自分でやらせてみましょう。)

トイレ

□おしっこやうんこを自分からトイレでしようとしていますか。
・トイレトペーパーを切って使う
・トイレの水を流す

・手を洗う時、蛇口の開け閉めをする
・洗った手をきれいにふく
(これらをお家の方がやってあげてはいませんか?自分でできるように、お家の方はお手伝い程度にしましょう。)

食事

□自分で、はしやスプーンで食べ物を口に運ぼうとしていますか。
(決まった時間に食事をとり、バランスよく食べましょう。おやつも決まった時間に、決められた量だけ食べるようにしましょう。)

早寝・早起き

□日中よく体を動かして遊んでいますか。
□夜遅くまでテレビを見たりしていませんか。
(早寝早起きをする習慣をつけておきましょう。)

後片付け

□遊んだ後の片付けができていますか。
(できないからといって、さっさと打ち切ってしまうと、「できるところまでやろう」という姿勢が大切です。)



発表会で劇を熱演!

子育て

ワンポイントアドバイス

○あせらず、繰り返し繰り返し、根気よく、伝えることができるようになるまで、楽しみに待つてあげる
○できた時には、大いにほめてあげる

※「自分でやってみたい」という気持ちを大切に受け止め、ゆったりと関わってあげましょう。そうすると自信を持って、何事にも意欲的になります。

予防接種の重要性

庄司内科医院 庄司 智



人体に微生物が侵入すると、それに対する抗体がつけられます。その抗体のうち病原微生物の抗原性をなくしてしまいう抗体があります。それを中和抗体とい、中和抗体をつくらせる意味で行うのが予防接種です。

日本脳炎があります。また、結核予防法では、BCGの接種が定められています。ここで昨年大流行した麻疹は大学生や若年成人を中心に拡がり、大学生の麻疹抗体検査や臨時のワクチン接種が全国規模で行われました。これは、1993年に麻疹・おたふくかぜ・風疹(MMR)ワクチンが中止されたことによる影響が大であるといわれています。先進国中心に世界が麻疹の撲滅に向かうなか、日本は「麻疹輸出国」という汚名まで着せられています。麻疹は、かからないためにも、人につさないためにもきちんとワクチン接種をすべきです。これは、他の予防接種でも然りです。

扱いとなり、費用が全額自己負担となります。

問い合わせ 福祉保健課

☎ 89-4419

麻しん風しん混合予防接種の対象者が追加されます

昨年の10～20代を中心とした麻しんの大流行を受け、平成20年度から5年間、次の方が対象に追加されます。
○中学校1年生、高校3年生
※詳しくは、個別に案内します。

新潟地方法務局小千谷出張所が 統合廃止になります

新潟地方法務局小千谷出張所は、3月21日(金)の業務終了をもって長岡支局に統合します。登記事務は3月24日(月)から長岡支局で取り扱うこととなります。

長岡支局の庁舎は移転します

新潟地方法務局長岡支局は、新庁舎竣工に伴い、次のとおり移転します。

なお、登記事務、供託事務、戸籍・国籍事務及び人権擁護事務は、3月3日(月)から新庁舎で行いますので、ご注意ください。

移転先

長岡市千歳1丁目3番91号

☎33-5511 (登記事務)

☎33-6901 (供託事務、

戸籍・国籍事務、人権擁護事務) 電話番号に変更はありません。

登記事務をコンピュータ化します

小千谷出張所で取り扱っていた登記事務は、3月24日(月)

地震災害と復興支援 シンポジウム開催の お知らせ

社団法人土木学会主催のシンポジウムが、次のとおり開催されます。入場は無料です。

期日 3月1日(日)
会場 ホテルニューオータニ
長岡NCホール

第一部 10時
地震防災シンポジウム

「子どもを守るための防災対策」

①基調講演

国崎信江 (国境なき技師団
理事危機管理アドバイザー)

「女性の視点で考える 子どもを守るための防災対策」

②パネルディスカッション

第二部 13時
復興支援シンポジウム

「中越地震の教訓に基づく地震防災への提言」

①基調講演

長島忠美 (衆議院議員)
國生剛治 (中央大学教授)

②総合討論

問い合わせ (社)土木学会活
曲プロジェクト室

☎03-5452-6149
(FAX: 6150)

平成20年4月から始まります

後期高齢者医療制度 ⑥

「後期高齢者医療制度」の保険料の軽減制度についてお知らせします。

保険料の軽減制度

次に該当する方は保険料が軽減されます。(申請不要)

○所得の低い方の軽減制度

世帯主と加入者の所得状況に応じて「均等割額」が軽減されます。

○制度加入前日まで社会保険の扶養であった方の軽減制度(表1)

後期高齢者医療に加入すると新たに保険料の負担が発生するため、制度加入時から2年間、5割軽減されます。また、急激な保険料負担の増加を抑えるため、制度開始後1年間は特例措置があります。

○その他

災害などで被害を受けた人は、申請により減免措置が受けられる場合があります。

表1

適用期間	所得割額		均等割額	
	軽減内容	軽減後の金額	軽減内容	軽減後の金額
加入時から2年間	かからない	0円	5割軽減	17,600円
特例	H20年4月～ H20年9月	かからない	かからない	0円
	H20年10月～ H21年3月	かからない	9割軽減	1,700円

平成20年4月から平成21年3月までの軽減内容は高齢者医療にかかる「凍結策」として特例で定められたものです。

問い合わせ

☎89-4418
町民課

高齢者医療制度が見直されます

4月から高齢者医療制度が次のように見直されます。

70～74歳の方の窓口負担は

平成20年4月から平成21年

3月までの1年間、窓口での

負担割合が1割に据え置かれ

ます。なお、既に3割負担の

方や後期高齢者医療制度の対

象となる一定の障害認定を受

けた方は除きます。

後期高齢者医療における75歳

以上の被扶養者の保険料は

平成20年4月から始まる後

期高齢者医療制度に、加入す

る前日まで政府管掌健康保険

や企業の健康保険、公務員の

共済組合等の被扶養者となっ

配偶者暴力防止法が改正に

配偶者暴力防止法が平成20年1月11日から変わりました。主な改正点をお知らせします。

○保護命令制度の拡充

- ①直接の暴力だけでなく、生命又は身体に対する脅迫を受けた被害者も保護命令の申し立てができます。
- ②被害者に対する電話・メールなどが禁止されます
- ③被害者の親族なども接近禁止命令の対象となります

※内閣府では配偶者からの暴力被害者支援情報サイト (<http://www.gender.go.jp/e-vaw/index.htm>) を開設しています。

問い合わせ 福祉保健課 ☎89-4419

甲種防火管理再講習のお知らせ

甲種防火管理再講習を行います。条件に該当する方は必ず受講してください。

日時 3月3日(月) 8時20分～12時

場所 小千谷地域消防本部

受講料 1,365円(テキスト代)

定員 40人

対象者 収容人員が300人以上の防火対象物の防火管理者で、次の条件に該当する方

- ・防火管理者に選任された日から4年以上前に講習を修了した方。
- ・防火管理者に選任された日から4年以内に講習を修了した方は講習修了日から5年以内に受講してください。

※いずれも以降5年以内ごとに講習を受講してください。

申込期間 2月10日(日)～25日(月)

問い合わせ

小千谷地域消防本部予防課 ☎83-0238

第4回認知症予防教室

認知症の方を介護されている介護者の悩みや日頃の疑問などについて、気軽に語り合いませんか。

日時 2月14日(木)

14時～15時30分

場所 健康倶楽部かわぐち

地域交流室

内容 「認知症介護とコミュニケーション」

参加費 200円

問い合わせ

町地域包括支援センター

☎89-3974

健康倶楽部かわぐち

☎89-4285

新潟県では、2008年6月から、自販機でのたばこの購入に専用のICカードが必要となります



未成年者喫煙防止の取組みの一環として、新潟県のたばこ自動販売機は、2008年6月までに成人識別たばこ自動販売機に変わります。

この自販機でたばこを購入する際には、成人にのみ発行する専用のICカード「taspo(タスポ)」が必要となります。

新潟県では、2008年2月からカードの申込受付を開始し、2008年6月からカードが必要となります。発行手数料、年会費は無料です。申込書はたばこ販売店頭などで入手できます。詳しくは、taspoホームページをご覧ください。http://www.taspo.jp/

問い合わせ 社団法人日本たばこ協会 taspo 運営センター
taspo ダイヤル 0120-222-180 (通話料無料)

HOT トピックス

HOT トピックス

身近な情報をお寄せください! 企画商工課 ☎ 89-3112

木沢地区住民、阪神・淡路大震災の被災者と交流

1月16・17日の2日間、フレンドシップ木沢を中心とした木沢地区住民が大阪大学の学生や阪神・淡路大震災の被災者と交流しました。

フレンドシップ木沢は、震災後木沢地区にボランティアで訪れた大阪大学の学生と交流を続けてきました。この交流をさらに深めたいと大阪・神戸を訪問し、あわせて阪神・淡路大震災の被災者との交流を計画したものです。

参加者17人はバスで8時間かけて大阪大学に到着、学生たちとの再会に長旅の疲れも忘れて笑顔で喜びあいました。交流会では、一緒にたこ焼きや木沢産の米でおに



ぎりづくりに盛り上がり楽しい時間を過ごしました。

17日は神戸市東遊園地で行われた阪神・淡路大震災追悼式に参加し、1・17と形づくられた竹灯籠に火を灯し、震災発生時の5時46分に黙祷を捧げました。その後、西宮市の災害復興住宅を訪れ、同住宅入居者と交流、互いの震災体験や現在の暮らしを語りあい、お互いを励まし合いました。また引き続き、神戸市なぎさ公園で「ひょうご安全の日つどい」に参加し、木沢産の米やキムチなどを販売、準備した品物は完売しました。

フレンドシップ木沢代表の阿部義夫さんは「大阪大学の学生さんたちが何度も木沢に来てくれ、私たちの心を支えてもらいました。木沢に来てもらうだけでなく大阪大学に行けたことで本当の交流ができました。そして西宮公営住宅の方とも交流ができて有意義な時間を過ごせました。このつながりを大事にしていき、西宮の方にもぜひ木沢にも来てもらいましょう」と話していました。

コミュニティ助成事業でまじりの備品などを整備

― 武道窪地区 ―

武道窪地区では財団法人自治総合センターの「平成19年度コミュニティ助成事業」により、まじりの備品などを整備しました。

この事業は、宝くじ普及広報事業の一環としてコミュニティづくりの促進を図るために助成されるものです。同地区では、太鼓やテント、発電機などを整備、盆踊りやおかげ様感謝デーにこれらを活用し、イベントを盛り上げました。

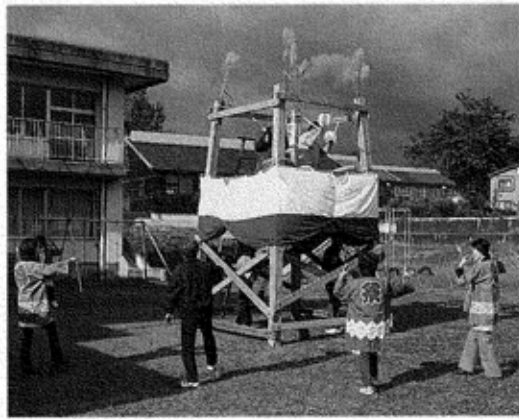

大きな声を出して

不審者対応避難訓練 東川口保育園

1月23日、東川口保育園において、不審者に対応した避難訓練を実施しました。

当日は川口交番富田所長が不審者に扮して保育園に侵入、園児たちは保育士の誘導で各部屋に避難しました。

避難訓練後、富田所長は「知らない人に声をかけられても近づかないこと」、「声をかけられたら大きな声を出して逃げること」などを指導、園児たちは「助け



てー」と大きな声を出す練習をしていました。

無病息災、早期復興を祈願

各地区で行われた「さいの神」



1月13日を中心に、町内各地区で小正月の伝統行事「さいの神」が行われました。

川合神社の境内で行われた「さいの神」では点火されると、参加者は燃え上がる炎の周りに集まり、一斉にするめやちなどを焼いて、無病息災や商売繁盛などを祈願していました。

ボランティア「遊雪隊」の雪下ろし

除雪ボランティアが活躍

1月6日、年末年始の集中的な降雪により除雪ボランティア「遊雪隊」が活動を開始しました。

当日は木沢地区で3軒、西川口地区で3軒の雪下ろしを行いました。ボランティアの皆さんは、慣れた手つきで除雪を開始、約1時間ほどで屋根雪を下ろしました。遊雪隊ではボランティア参加者を随時募集しています。皆さん気軽に参加してみたいかがでしょうか。

※「遊雪隊」に雪下ろしを希望される方はお近くの民生委員にお問

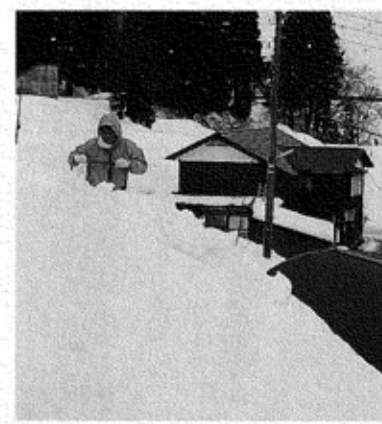

い合せください。(一定の条件があります。)
ボランティア参加申込先
遊雪隊代表 星野正美
(☎ 89-3089)

灯りと炎の熱い夜

田麦山地区でわらわの神と雪まじり

1月26日、田麦山地区主催による田麦山雪まつりが田麦山小学校グラウンドで行われました。

当日、約500本のろうそくが灯され、会場内はほのかな灯りに包まれました。

「さいの神」が点火されると周りを囲んだ参加者はするめや餅を焼いたり、つきたての餅やトン汁を食べながら語り合っていました。

雪上ステージでは、朗読女優の小口ゆいさんが北越雪譜「吹雪」を津軽三味線と胡弓の掛け合いで語り、参加者はその迫力に圧倒さ



▲さいの神



▲小口ゆいさんの朗読

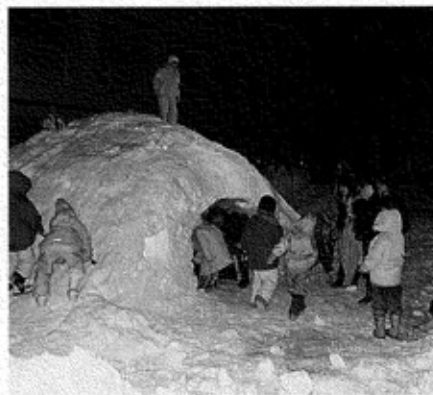

▲子どもたちに大人気のかまくら

れていました。また旅流草一郎さんが「魚野川」などを熱唱、最後は参加者全員で「はるかなるふるさと田麦山」を歌いました。
寒い一日でしたが、会場内は田麦山住民の熱気に覆われていました。

竹内 未来さん (川口中3年)

全日本彩明ムジカコンクール ピアノ部門 本選に出場



コンクール会場にて

川口中3年の竹内未来さんが全日本彩明ムジカコンクール ピアノ部門(中学生の部)の予選を突破し、見事に本選への出場を果たしました。

12月26日に埼玉県川口市リアコンサートホールで行われた本選には全国から選ばれた13人が出場、竹内さんは大舞台で堂々とベートーヴェン作曲の『ピアノソナタ第8番ハ短調「悲愴」第3楽章OP.13』を弾きました。

コンクールに出場しました。予選はMD審査だったため、夏休みに何日もかけて録音しましたが、予選合格の通知が来たときにはとても驚きました。さらに本選に向けて練習を続けました。本選ではコンクール出場者人数、出場者の経歴・名前などは公表されなかったのですが、本選に出場できただけでも、とてもうれし、これから音楽を勉強する上で、良い経験になったと思います。」と話していました。

魚沼市・川口町新春小・中学生書道展

山森 絵莉さん (川口中3年) に大賞



1月26日、27日に開催された平成20年魚沼市・川口町新春小・中学生書道展で川口中3年山森絵莉さんが中学3年

生の部で見事大賞を受賞しました。この書道展は魚沼市・川口町教育振興会が主催したもので、魚沼市・川口町の21校の小・中学生から2千点を越える作品の応募がありました。

大賞



ふるさと川口塾の開催

「古文書を読む」をテーマに楽しく学習します。どなたでも、参加できます。ぜひご来場ください。

日時 2月15日(金) 19時~21時
会場 生涯学習センター
講師 町文化財保護審議会委員 桜井 兵治さん
受講料 500円
内容 「暮らしと古文書」 一見方・考え方
問い合わせ 教育委員会

☎89-2119

町おこしのススメ

町おこしのヒントになる言葉です。参考にして町おこしについて皆で考えましょう。

「できるヤツ」といわれる10か条

- ① パワーがある。→ 摩擦、障害を恐れずことを実現する情熱とチャレンジ精神
- ② 理屈よりもまず行動で示す。
- ③ 相手のニーズを読み取る。
- ④ 問題の発見と解決力を身につける。→ 問題意識を持ち、問題の構造を把握
- ⑤ 表現力を磨く。→ プレゼンテーション(会議上の説明) 能力不足を経験で克服
- ⑥ 失敗からの挽回力がある。
- ⑦ 持続力がある。→ 強い意志をもって粘り強く仕事を続ける行動力
- ⑧ 指導力がある。→ 一匹狼でなく周囲を引っ張っていく力
- ⑨ ケジメがある。→ 道徳や規範によって行動・態度に示す区別
- ⑩ できるヤツの最後の決め手は「人望力」→ 人々を心から動かせる力

問い合わせ 総務課 ☎89-3111

元気です!かわぐちっこ ⑫6

丸山 夏蓮ちゃん (牛ヶ島・2歳)

おとうさん 淳一さん おかあさん 悠子さん

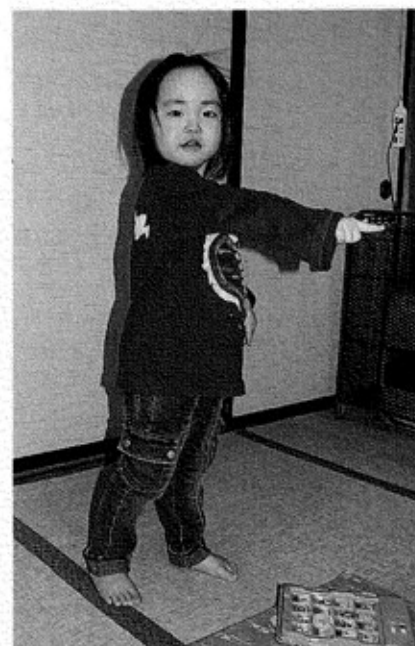

カッコよくポーズ

踊りが上手な夏蓮ちゃん、いとこのお姉ちゃんのマネをして跳ねたり、クルクル回ってポーズを決めたり、カッコよく踊ります。晴れた日には雪だるまを作ったり、バケツに雪をつめたりして遊びます。外で遊ぶことが大好きで、雪が降っていても遊びに行きたいと思っています。よく遊び、よく食べ、よく寝る、元気いっぱい夏蓮ちゃんでした。

人口のうごき

20. 1. 20現在 *()内は前回からの増減

男	2,530人	(-7)
女	2,747人	(-1)
人口計	5,277人	(-8)
世帯数	1,523世帯	(-1)

俳句 (12月) 大内迪子先生選

特選句

お仏壇大きく開き年用意
捨てきれぬ亡母のセーター着て温し
入選句

懐の小銭の重く年の市
落葉掃く七十年の歩みかな
鉄洗ふ無口夫婦に暮早し
初霜や野仏の笠新しき
落葉して沈む深さの獣道
日記果つ母の字ひらがなばかりなり
風吹けば風と一緒に落葉舞ふ
山茶花を一輪挿してお茶を汲む
笑栗の下に下校児また集む
色遣へ遠近の峯眠り初む
棟上げの餅と競うて散る紅葉
体にも冬のきざしの表はれし
囲はずに置く山茶花の咲き盛る
柚子は実に泊りに来いと電話くる

俳句

芋ひとつ焼きたいような焚火かな

角張和太郎

山田 ちよ
岡村 佐和子

上村 たつお
石坂 シゲ
喜多村 キヨ
鈴木 良仙
中沢 昭一
藤田 節子
星野 きの
真鳥 セツ
丸山 好枝
三輪 京子
森山 菊江
目黒 せつ
渡辺 登子
佐藤 信

■次会のお知らせ

2月7日(木) 生涯学習センター 13時から

広報かわぐち1月号と一緒に配布した「長岡地域広域圏だより第28号」の圏域イベント情報の内容に一部誤りがありました。

P.15「3月23日(日)ミッフィーこどもミュージカル」
上記イベントの会場「誤:長岡リリックホール→正:長岡市立劇場」
P.14「2月23日(土)、24日(日)、3月1日(土)リリック演劇祭 vol.11 シアターゴイング」入場料「公演券1,000円→1公演券1,000円」となります。
お詫びして訂正いたします。
問い合わせ 長岡地域広域行政組合 ☎37-6067

訂正とお詫び

広報かわぐち1月号10ページに誤りがありました。
往診別医療費一覧表(表2)の「昼間の往診」の医療費は6,500円、個人負担額は650円でした。
訂正してお詫びします。
また同ページの表2・表3の個人負担額は1割負担の方のみを掲載しました。2割、3割負担の方は個人負担額がそれぞれ違いますので、ご了承ください。